

## Exportações do RS para UE crescem 53% após acordo

Embarques ao bloco foram de US\$ 302 milhões em maio, primeiro mês do tratado com o Mercosul p. 5



TECON/DIVULGAÇÃO/JC

Maior impulso das vendas externas gaúchas veio dos frigoríficos, especialmente do abate de aves, que alcançou US\$ 35,6 milhões em maio

### MOBILIDADE

#### Ciclovía da Ipiranga segue interdita e desafia ciclistas em Porto Alegre

Parte da ciclovía da avenida Ipiranga em Porto Alegre, inoperante desde 2023, segue em obras, gerando transtornos para quem trafega pelo local. A previsão da prefeitura era de liberar os trechos afetados no final do ano passado. p. 22



TÂNIA MEINERZ/JC

Ciclistas precisam driblar estrutura de concreto para percorrer trecho

### INFRAESTRUTURA p. 16

#### Dnit confirma cerca de R\$ 20 milhões para obras em trecho da BR-116

### CONGRESSO p. 20

#### Líderes da Câmara têm reunião hoje sobre a escala 6x1

### DESENVOLVIMENTO

#### Evento na Capital encerra agenda do Mapa Econômico do RS em 2026

O evento Mapa Econômico do RS, promovido pelo JC, encerra nesta quinta-feira o giro de debates para ouvir lideranças regionais. O encontro ocorrerá em Porto Alegre, a partir das 17h, no Teatro CIEE-RS Bannisul. O painel analisará desafios e oportunidades ao desenvolvimento da Macrorregião Metropolitana, formada pela região homônima, pelo Vale do Sinos e o Litoral Norte. p. 8

### CONFLITO

#### Acerto EUA-Irã será assinado na sexta-feira em Genebra

O vice-presidente dos Estados Unidos, JD Vance, disse que o acordo negociado entre Washington e Teerã, que será assinado na sexta, dará aos EUA poder de fiscalização sobre o programa nuclear iraniano. Ele afirmou ainda que já há sinais de normalização no Estreito de Ormuz após o anúncio de entendimento EUA-Irã, e que a expectativa é de que a rota permaneça aberta de forma duradoura. p. 19

### Indicadores

15 de junho de 2026



-0,42%

#### B3

Volume: R\$ 29,889 bi  
A B3 teve forte alta na manhã desta segunda, diante da euforia com o acordo entre EUA e Irã. Contudo, durante a tarde, o índice perdeu fôlego com o apetite do investidor por ações de tecnologia.

No mês	No ano	Em 12 meses
-1,94%	+5,77%	+24,20%

#### Dólar

Comercial	5,0663/5,0668
Banco Central	5,0424/5,0430
Turismo	5,1400/5,2320

#### Euro

Comercial	5,8690/5,8700
Banco Central	5,8482/5,8494
Turismo	6,0100/6,1170

## / EDITORIAL

# Agronegócio precisa de medidas além do socorro imediato

O agronegócio ocupa posição estratégica na economia brasileira. O desempenho do setor influencia diretamente o crescimento do Produto Interno Bruto (PIB). Em 2025, segundo o IBGE, a agropecuária cresceu 11,7%, respondendo por parcela significativa do avanço da economia nacional. No Rio Grande do Sul, cuja vocação está fortemente ligada ao campo, o agro recuou 6,8% no ano passado em razão de eventos climáticos, especialmente a estiagem, o que impactou os resultados da economia gaúcha, de acordo com o governo do Estado.

Nos últimos anos, os produtores rurais têm enfrentado fatores como secas prolongadas, enchentes, oscilações de preços, aumento dos custos de produção e impactos decorrentes das tensões geopolíticas internacionais.

O resultado é um cenário de endividamento elevado e o aumento dos pedidos de recuperação judicial.

Nesse contexto, a aprovação pelo Senado do projeto que autoriza o uso do Fundo Social do Pré-Sal para financiar a renegociação das dívidas rurais representa uma tentativa de criar um mecanismo de alívio financeiro. A medida reconhece que os eventos climáticos extremos têm se tornado cada vez mais frequentes, exigindo respostas de amparo ao

setor. O texto será analisado agora na Câmara dos Deputados, onde pode sofrer alterações.

Mas a proposta aprovada no Senado não escapou de críticas. Há questionamentos quanto aos critérios de elegibilidade, ao volume de recursos disponíveis e ao fato de o projeto não enfrentar problemas estruturais, como o elevado custo do crédito.

Renegociar dívidas é uma medida importante para evitar o agravamento de crises, porém é insuficiente diante dos desafios de um setor cada vez mais exposto às mudanças climáticas

e às incertezas do mercado internacional. O fortalecimento do seguro rural, a ampliação do acesso ao crédito e a adoção de políticas públicas voltadas à resiliência da produção também devem ser considerados.

Para o Rio Grande do Sul, que ainda convive com os efeitos acumulados de sucessivos desastres climáticos, esse debate tem caráter de urgência. Preservar a capacidade produtiva do campo significa proteger empregos, a arrecadação e o desenvolvimento regional.

Mais do que medidas emergenciais, é preciso construir soluções que assegurem condições para que o agronegócio continue exercendo seu papel como um dos principais motores do desenvolvimento do País.

Preservar a capacidade produtiva do campo significa proteger empregos e desenvolvimento

## / DESTAQUES NA EDIÇÃO DIGITAL

f jornaldocomercio | i jornaldocomercio | t JC\_RS | y JornalDoComercioRS | in company/jornaldocomercio

O projeto Minha Cidade Tem um Porto foi lançado no Cais Mauá, em Porto Alegre, pelo Sindienergia-RS, com apoio de Portos RS, governo gaúcho, Fiergs e prefeitura.

A iniciativa visa conectar a sociedade às áreas portuárias, promovendo desenvolvimento e emprego. Aponte a câmera do celular para o QR Code e assista ao vídeo.



Patrícia Comunello, colunista do Minuto Varejo, mostra como é ser atendido por um robô-garçom. A experiência já está em operação no complexo de lazer Loof Food & Fun, no Bourbon Country, em Porto Alegre. Para conferir como é o robô-garçom, mire o QR Code e assista à reportagem.



Para acessar, aponte a câmera do seu celular para o QR Code

## / FRASES E PERSONAGENS

“O Brasil tem uma oportunidade com sua matriz elétrica renovável, sua biodiversidade e seu potencial agrícola, mas a transição precisa ser coordenada com políticas industriais que garantam a soberania tecnológica e a segurança econômica do País. Com planejamento e articulação institucional, a indústria brasileira pode converter os desafios climáticos em alavancas de crescimento.” **Fábio Brasiliano**, diretor do Departamento de Meio Ambiente da Federação das Indústrias do Estado de São Paulo (Fiesp).

“É importante fortalecer a mentalidade exportadora das empresas. A internacionalização é um importante vetor de competitividade, pois reduz a dependência do mercado interno, estimula melhorias em produtos e serviços e cria novas oportunidades de geração de receita.” **Lucas Benites**, analista de Competitividade Setorial do Sebrae RS.

“Estamos entregando aos municípios um diagnóstico detalhado de suas vulnerabilidades e capacidades de resposta. Esse trabalho permite identificar fragilidades, orientar investimentos e aperfeiçoar os planos de contingência. Quanto mais preparados estivermos antes da ocorrência dos eventos climáticos, maior será a capacidade de proteger a população e reduzir impactos.” **Luciano Boeira**, coordenador estadual de Proteção e Defesa Civil do RS.



# Jornal do Comércio

O Jornal de economia e negócios do RS

www.jornaldocomercio.com

**Diretor-Presidente**  
Giovanni Jarros Tumelero

**Editor-Chefe**  
Guilherme Kolling

direcao@jornaldocomercio.com.br  
editorchefe@jornaldocomercio.com.br

Av. Ipiranga, 6.681 - bairro Partenon  
Tecnopuc - Prédio 99 - 4º andar  
Porto Alegre, RS • CEP 90619-900  
Atendimento ao Assinante: (51) 3213.1300

**Conselho**

**Presidente:**  
Mércio Cláudio Tumelero

**Membros do Conselho:**  
Cristina Ribeiro Jarros  
Jenor Cardoso Jarros Neto  
Valéria Jarros Tumelero

**Fundado em 25/5/1933 por**  
Jenor C. Jarros  
Zaida Jayme Jarros

## / CENÁCULO/REFLEXÃO

## Uma mensagem por dia

A conversão à qual somos chamados é um processo que, em primeiro lugar, implica amar o próximo como a nós mesmos. Saiba que Deus chama todos à conversão e ao amor, pois ele é amor. A missão de Jesus é resgatar os que estão nas trevas e mostrar-lhes a luz de Deus.

### Meditação

Deus não chama à conversão só os justos e perfeitos, mas todos aqueles que se abrem ao seu amor.

### Confirmação

“Pois agora, então - oráculo do Senhor -, voltaí para mim de todo o coração, fazendo jejuns, chorando e batendo no peito! Rasgai vossos corações, não as roupas! Voltaí para o Senhor vosso Deus, pois ele é bom e cheio de misericórdia! É manso na raiva, cheio de carinho e retira a ameaça!” (Jl 2,12-13).

Rosemary de Ross/Editora Paulinas



# Começo de Conversa

**Fernando Albrecht**

fernando.albrecht@jornaldocomercio.com.br

Foi inaugurada a nova Unidade de Diagnóstico por Imagem (UDI) do Hospital Moinhos de Vento, um investimento de R\$ 26,6 milhões. Amplia em 20% a capacidade de atendimento ambulatorial da instituição.

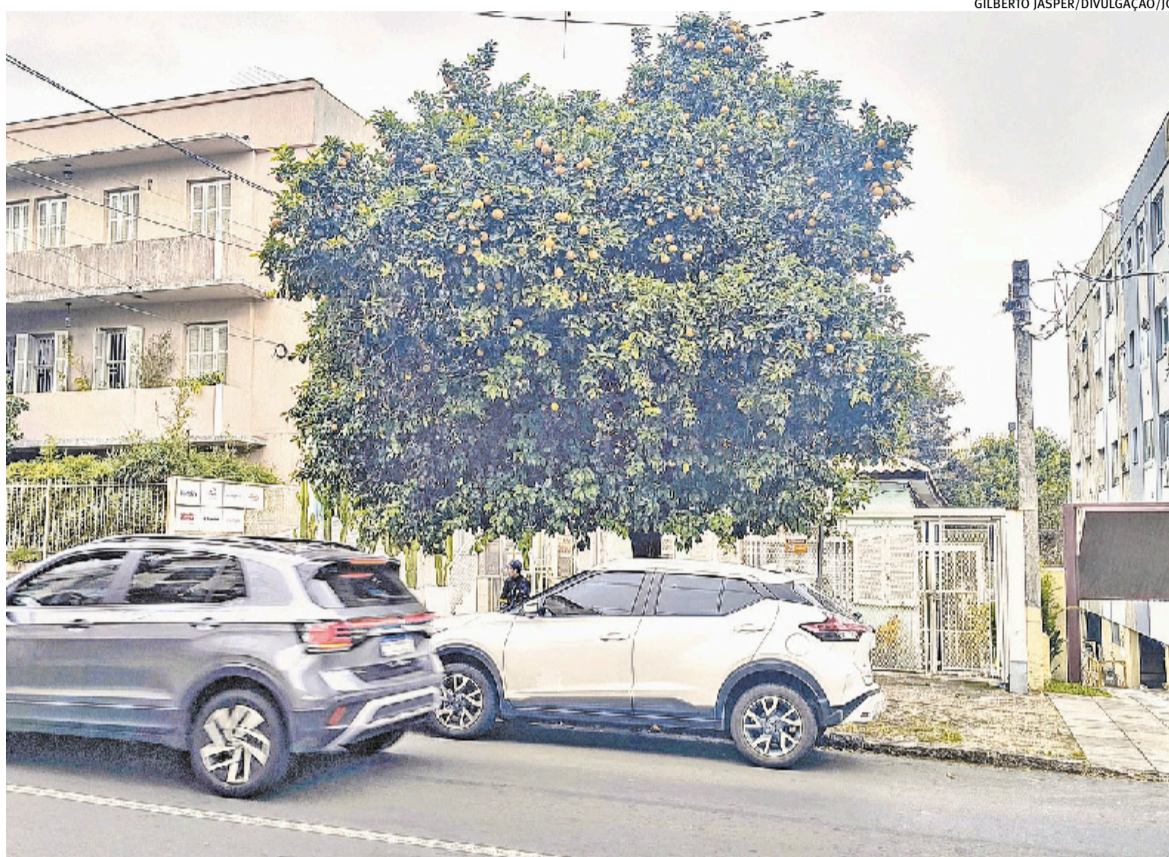

GILBERTO JASPER/DIVULGAÇÃO/JC

## Milagre de sobrevivência

Em plena avenida Ijuí esta frondosa laranjeira resiste ao avanço do cimento carregadinha de frutos. É muito difícil ver árvores frutíferas na cidade grande, sem que alguém a tenha saqueado.

## Um país chamado Musk

Com 160 mil funcionários nas suas empresas, o agora trilionário Elon Musk - com o lançamento de ações - não é mais um empresário. É um país.

## De mal a pior

Enquanto aguardam a demissão de mais cinco mil funcionários, os carteiros dos Correios em algumas cidades do Paraná trabalham de chinelos, porque a estatal não forneceu coturnos que usam para trabalhar na rua.

## Nada é de graça

O Pix é de graça, certo? Não mesmo. Pode não ter custo para quem recebeu um pagamento, mas não para quem paga. Conforme o banco, a taxa fica em até R\$ 10.

## Por falar em trilionário

Por enquanto o dono da SpaceX é o único desse seleto grupo de um. Para uma pessoa comum, um trilhão ou um bilhão é a mesma coisa. Depois de algumas dezenas de milhões de uma loteria acumulada, a mente humana não vai além.

## Vila Nova em destaque

O vice-presidente Geraldo Alckmin recebeu em Brasília o médico Dirceu Dal Molin, da Associação Hospitalar Vila Nova (AHVN), para tratar de investimentos para salvar a saúde de algumas entidades filantrópicas 100% SUS. O total de entidades que receberam investimentos foi oito em todo o Brasil e apenas AHVN e a Santa Casa de Porto Alegre foram contempladas no Rio Grande do Sul.

## Quando mais é menos

A segunda tentativa de delação premiada do banqueiro Daniel Vorcaro também foi anulada. Como nesse ínterim saíram notícias sobre políticos de proa que teriam recebido dinheiro do ex-dono do Master, a pergunta que se impõe é se ela foi anulada porque ele sabia de menos ou sabia demais?

## De mais a mais...

... o que já deve ter saído da garganta profunda de Daniel Vorcaro deve estar de posse do governo Lula. E pode ser moeda de troca para obter apoio de políticos para pautas-chave do governo. Por exemplo, a escala 5X2. E vai se cristalizando a impressão de que o Congresso só bate o martelo depois das eleições.

## Abre o olho...

... Rio Grande do Sul. As previsões do El Niño indicam que ele seja moderado até o final do ano, quando essa paz provisória deverá ser sucedida por intensificação "muito forte" no final do ano. Como sói acontecer, chuvas acima da média e seca abaixo da média no Rio Grande do Sul, na média histórica - sempre existe a possibilidade de não ser tudo isso. Seja como for, é bom preparar açudes e barragens para enfrentar uma seca prolongada nas lavouras e nos pastos. Vale para o atual governo que se estenderá até o início de 2027 e vale também para quem for eleito, para não ser pego com as calças na mão.

## Ildefonso de Souza Rochadel

Falecido aos 99 anos, era natural de Florianópolis. Foi empresário no ramo de material de construção, atuando também como representante de diversas indústrias. Viveu nas últimas quase seis décadas na rua Padre Chagas. Casado há 75 anos com Judith Wendhausen, deixa os filhos Ildefonso, Elizabeth, Ângela e Denise.

**Mais rendimentos,  
mais oportunidades.**  
Invista no Sicredi

Aplique seus recursos e ganhe os mascotes do Investzoo.

- Poupança
- Renda Fixa
- Fundos de Investimentos
- Previdência Privada



Acesse aqui e confira o regulamento



## / PALAVRA DO LEITOR

## Aeroporto de Ijuí

O Aeroporto Municipal João Batista Bos Filho, em Ijuí, tem funcionamento 24 horas, pista asfaltada e balizamento noturno, atendendo diariamente operações da aviação executiva, aeromédica, militar, de instrução e agrícola (Caderno Mapa Econômico do RS, edição de 11/06/2026). Várias cidades do Noroeste gaúcho estão brigando entre si com seus aeroportos e nenhum está vingando de verdade. Isso acontece em Santa Rosa, Santo Ângelo e Ijuí. Poderiam apostar em apenas um aeroporto. (Pedro Ferreira)



## Aeroporto de Ijuí II

Com 23 metros de largura, o Aeroporto de Ijuí não recebe nem aviões do modelo ATR 72. A pista com 1.280 metros é curta, o que limita a operação. (Vicente Seppi Bresolin)

## Aviação

A Associação Internacional de Transportes Aéreos (Iata) estima que o Brasil tem potencial para produzir em torno de 12 milhões de toneladas de combustível sustentável de aviação, o SAF, até 2030 - volume superior à própria demanda nacional - e cerca de 60 milhões até 2050 (JC, 07/06/2026). Os estudos e projetos com o SAF ainda estão muito tímidos no Brasil, e são mais da iniciativa privada do que do governo federal. (Daniela Garcia Giacobbo)

## Comércio Exterior

A confirmação do veto da União Europeia (UE) à importação de carnes, mel, peixes e outros produtos de origem animal produzidos no Brasil acendeu um sinal de alerta no agronegócio gaúcho, que cobra medidas para evitar as perdas (JC, 08/06/2026). Quando o governo impõe regras sanitárias, reclamam e clamam pela liberdade. Quando acontece isso, querem solução do governo. Não se pode esquecer que a Europa não vai comprar carne de zonas desmatadas. Quando o governo tenta combater o desmatamento para criação bovina, protestam. Com o veto da UE às exportações de produtos brasileiros, sobrarão mais carne para a população do País. (Augusto Bilhalva Goulart)

## Comércio Exterior II

O veto da União Europeia às exportações de produtos brasileiros não é novidade. A Europa, sempre que se sente ameaçada pelo Brasil, cria um empecilho. O protecionismo europeu desenvolve novos certificados ou validações para desmerecer qualquer produto brasileiro. A França sempre dominou essa frente. Está na hora do brasileiro se valorizar e enxergar essas manobras absurdas. O produto brasileiro é de qualidade, o País tem que se valorizar e mostrar que temos coisas muito boas. Quem já viajou para a Europa sabe que em qualidade não perdemos, lá há muito marketing positivo, algo que o brasileiro faz ao contrário, pois gosta só de divulgar as desgraças. (Rafael Feijó Fonseca)

Na coluna Palavra do Leitor, os textos devem ter, no máximo, 500 caracteres, podendo ser sintetizados. Os artigos, no máximo, 2300 caracteres, com espaço. É necessário indicar no título do e-mail se é "Artigo" ou "Palavra do Leitor". Os artigos e cartas publicados com assinatura são de responsabilidade dos autores e não traduzem a opinião do jornal. A sua divulgação, dentro da possibilidade do espaço disponível, obedece ao propósito de estimular o debate de interesse da sociedade e o de refletir as diversas tendências.

## / ARTIGOS

## Brasília: não deixe o rio do agro secar

Fernanda Barth

Quando o campo perde fôlego, não é apenas o produtor rural que sofre. A conta chega à mesa das famílias, ao comércio das cidades, à arrecadação dos municípios e à capacidade do Brasil de seguir produzindo. Depois de safras comprometidas, eventos climáticos severos, juros altos e crédito mais restrito, milhares de produtores chegam a um limite perigoso: precisam renegociar para continuar plantando.

É nesse contexto que a aprovação, no Senado, do PL 5.122/2023 representa uma resposta necessária e responsável. Ele cria uma linha especial de financiamento para produtores afetados por eventos climáticos, com uso de recursos do Fundo Social do Pré-Sal, juros diferenciados e prazo de pagamento de até 10 anos, com possibilidade de ampliação em situações específicas.

Não se trata de favor. Trata-se de preservar a capacidade produtiva de quem sustenta uma parte essencial da economia brasileira. O endividamento rural deixou de ser um problema isolado de propriedade ou de safra. Tornou-se um risco sistêmico, especialmente em estados como o Rio Grande do Sul, que enfrentaram estiagens, enchentes e sucessivas perdas nos últimos anos.

A securitização dá previsibilidade a quem perdeu acesso ao crédito, reorganiza passivos e impede que a crise financeira no campo se transforme em quebra produtiva. Para o pequeno produtor, pode significar permanência na atividade. Para o médio, a chance de recuperar capacidade de investimen-

to. Para o grande, estabilidade em cadeias que movimentam empregos, logística, indústria, serviços e exportações.

Por isso, preocupa a resistência do governo federal à proposta sob o argumento exclusivo do impacto fiscal. Responsabilidade com as contas públicas é indispensável, mas não pode ser confundida com indiferença. Deixar o produtor sem alternativa também tem custo - e ele aparece na redução da produção, no encarecimento dos alimentos, na inadimplência, na perda de renda e no enfraquecimento das economias locais.

Com a aprovação no Senado, a responsabilidade volta agora à Câmara dos Deputados. O Parlamento precisa tratar o tema com seriedade, sem adiar uma solução que o campo espera há tempo demais. O Rio Grande do Sul sabe, mais do que ninguém, que quando a produção rural quebra, toda a sociedade sente.

O campo fez a sua parte. Agora, Brasília precisa fazer a sua: garantir segurança, crédito e horizonte para quem produz. Não deixem o rio do agro secar.

Jornalista, cientista política e vereadora de Porto Alegre

## Automação versus 6x1

Suzana Vellinho Englert

O debate sobre o fim da jornada no modelo 6x1 tem mobilizado diferentes setores da sociedade e, despertado reflexões importantes sobre a busca por melhores condições de trabalho e qualidade de vida para os trabalhadores brasileiros.

A discussão ganha força em um contexto em que a sociedade passa a valorizar cada vez mais o equilíbrio entre vida pessoal e profissional. Trata-se de um objetivo legítimo, que merece atenção. Afinal, promover ambientes de trabalho mais saudáveis e jornadas, é um avanço desejado por trabalhadores, empresas e pela própria sociedade.

No entanto, qualquer alteração na legislação trabalhista, precisa ser conduzida com responsabilidade, planejamento e amplo diálogo entre todos os envolvidos. Mudanças estruturais no mercado de trabalho, produzem impactos que vão muito além das relações entre empregadores e empregados, afetando diretamente a competitividade das empresas, a geração de empregos e o crescimento econômico.

Quando novas obrigações elevam significati-

vamente os custos de contratação, muitas empresas passam a buscar alternativas para manter sua produtividade e sustentabilidade financeira. Nesse cenário, observa-se um avanço cada vez maior no uso de tecnologias capazes de substituir determinadas funções operacionais.

Para muitos empreendedores, especialmente os de pequeno porte, existe uma crescente sensação de insegurança em relação à contratação de mão de obra humana. O receio é que o aumento dos custos trabalhistas torne mais vantajoso investir em processos automatizados do que ampliar equipes, reduzindo oportunidades de emprego.

Segmentos empresariais têm manifestado preocupação com os possíveis impactos econômicos de uma eventual redução da jornada sem a correspondente adaptação das regras produtivas. A medida pode elevar os custos operacionais, especialmente nos setores de comércio, serviços, indústria e agronegócio, que dependem de escalas contínuas de trabalho e enfrentam margens de rentabilidade cada vez menores e mais pressionadas.

Diante desse cenário, o desafio está em encontrar um ponto de equilíbrio. O debate não deve ser tratado como uma disputa entre trabalhadores e empresários, mas como uma construção coletiva que considere os interesses de todos os agentes econômicos e sociais.

Consultora em Gestão de Relacionamentos e Comunicação



Transportadores acompanham tramitação da PEC do fim da 6 x 1 no Senado

Acesse o QR Code e confira a matéria no site.



# Exportações do RS à União Europeia sobem 53% em maio

Resultado expressivo ocorre no primeiro mês do acordo Mercosul-UE

**/ INDÚSTRIA**

Gabriel Margonar  
gabrielm@jcrs.com.br

O primeiro mês de vigência do acordo comercial entre Mercosul e União Europeia trouxe um resultado expressivo para a indústria gaúcha. Em maio, as exportações do Rio Grande do Sul para o bloco europeu somaram US\$ 302 milhões, valor 53% superior ao registrado no mesmo período do ano passado, quando as vendas alcançaram US\$ 197,4 milhões. O crescimento representa um acréscimo de US\$ 104,7 milhões e levou os embarques ao maior patamar para meses de maio desde a pandemia de Covid-19.

Os dados foram divulgados ontem pelo Sistema Fiergs e indicam que as exportações para a União Europeia também ficaram 41,3% acima da média observada nos meses de maio entre 2021 e 2025. Na série histórica recente, os embarques oscilaram entre US\$ 195,7 milhões e US\$ 231,6 milhões. Agora, ultrapassaram pela primeira vez a marca de US\$ 300 milhões.

Para o economista-chefe da Fiergs, Giovani Baggio, o desempenho deve ser interpretado com cautela, embora seja um sinal positivo para a indústria gaúcha. “É importante destacar que ainda é cedo para atribuir esse crescimento diretamente ao acordo. Não temos elementos suficientes para afirmar que ele foi a causa desse aumento. Mesmo assim, trata-se de um sinal positivo”, afirma.

Segundo ele, o resultado pode indicar o início de uma intensificação das relações comerciais en-

tre empresas dos dois blocos. “As empresas ainda estão conhecendo melhor esse mercado, identificando oportunidades e construindo relações comerciais. A expectativa é de que o fluxo de comércio entre os dois blocos continue se intensificando ao longo do tempo”, diz.

O principal destaque foi o segmento de alimentos, responsável por praticamente metade do crescimento registrado. Sozinho, o setor respondeu por 26,3 dos 53 pontos percentuais de expansão observados nas vendas para a União Europeia.

Dentro desse grupo, o maior impulso veio dos frigoríficos, especialmente do abate de aves, que alcançou US\$ 35,6 milhões em maio. A alta é de 218% em relação aos US\$ 11,2 milhões registrados no mesmo mês de 2025.

Na avaliação da Fiergs, porém, parte desse desempenho pode estar relacionada às novas exigências sanitárias que a União Europeia passará a adotar a partir de setembro para produtos de origem animal: o bloco europeu anunciou regras mais rígidas relacionadas ao uso de antimicrobianos e à comprovação da conformidade sanitária dos produtos importados.

Embora o Rio Grande do Sul não utilize as substâncias alvo das restrições, empresas exportadoras precisarão demonstrar e rastrear essas condições perante as autoridades europeias. Para Baggio, existe a possibilidade de que frigoríficos e importadores tenham antecipado operações para evitar riscos futuros. “O que realmente chamou atenção foi o crescimento das exportações de carne de frango. Uma das hipóteses é justamente uma antecipação de embarques

por parte dos compradores, buscando evitar possíveis dificuldades a partir de setembro”, explica.

Outro fator que pode ter contribuído para a alta é a base de comparação mais fraca. Em maio de 2025, o setor avícola enfrentava os efeitos do caso de gripe aviária registrado em Montenegro, que levou à adoção de restrições comerciais por parte de alguns mercados. Ainda assim, o economista avalia que o efeito da antecipação dos embarques provavelmente teve peso maior sobre o resultado.

Mesmo retirando da conta os embarques dos ramos frigoríficos, as exportações da indústria de transformação gaúcha para a União Europeia somaram US\$ 264 milhões em maio. O valor permaneceu 28,9% acima da média observada para os meses de maio entre 2021 e 2025, indicando que o desempenho não ficou restrito ao setor de proteínas animais.

Depois dos alimentos, os segmentos que mais contribuíram para a expansão foram celulose e papel, tabaco, químicos e madeira.

A indústria de celulose e papel registrou crescimento de 182%, passando de US\$ 8,2 milhões para US\$ 23 milhões. Já o setor madeireiro avançou 239%, enquanto os produtos químicos cresceram 41,1%.

Segundo Baggio, alguns desses setores podem encontrar na Europa uma alternativa diante das dificuldades enfrentadas em outros mercados. “O setor madeireiro merece atenção especial porque foi bastante afetado pelas tarifas impostas pelos Estados Unidos”, observa. Ele também destaca o potencial do setor de couro e calçados - que cresceu 18,1%.

## Exportações gaúchas para a União Europeia

(Valores em FOB | Em milhões de US\$)

Setor	mai/25 (US\$ mi)	mai/26 (US\$ mi)	Var. %
Alimentos	59,4	111,4	87,5
Celulose e papel	8,2	23,0	182,0
Tabaco	68,0	82,1	20,8
Químicos	22,5	31,8	41,1
Madeira	3,1	10,4	239,0
Couro e calçados	16,4	19,4	18,1
Coque e derivados do petróleo	4,3	5,6	31,6
Produtos de metal	0,8	1,9	144,2
Veículos automotores	3,9	4,9	25,5
Borracha e plástico	1,1	1,7	56,7
<b>Indústria de Transformação</b>	<b>197,4</b>	<b>302,0</b>	<b>53,0</b>

## Transportadores acompanham tramitação da PEC do fim da 6 x 1 no Senado

*Manifesto clama pela liberdade do empregado para que, se assim desejar, optar por uma jornada baseada em horas flexíveis*

A FETRANSUL acompanha a tramitação das propostas de redução da jornada de semanal de trabalho e o fim da escala 6 x 1. No período em que a pauta tramitou na Câmara de Deputados, a Federação dialogou com a Bancada Federal do RS alertando sobre as repercussões destas mudanças.

A Entidade entende que a melhoria das condições de trabalho é uma pauta legítima e relevante. Contudo ressaltou que mudanças estruturais nessa área não podem ser avaliadas apenas sob o prisma teórico ou político. A Federação alertou que é indispensável considerar seus reflexos práticos sobre emprego formal, produtividade, abastecimento, competitividade e custo Brasil.

Segundo estudo técnico divulgado pela Confederação Nacional do Transporte (CNT), a redução da jornada de 44 para 40 horas semanais pode gerar impacto de R\$ 11,88 bilhões no setor de transporte, no longo prazo. O levantamento também aponta que, sem ajuste proporcional de salários, o valor da hora trabalhada subiria aproximadamente 10%, com reflexo direto de 8,6% nos custos com pessoal do setor.

A PEC agora tramita no Senado Federal, e em novo movimento, três mil entidades empresariais de todas as regiões do Brasil, entre elas a CNT e suas filiadas, pedem aos senadores e senadoras a aprovação da Proposta de Emenda à Constituição (PEC) nº 12/2026, conhecida como PEC do Trabalho Flexível.

O texto preserva integralmente os direitos previstos no artigo 7º da Constituição Federal. Benefícios como 13º salário, férias, terço constitucional, FGTS, INSS e aviso prévio continuam garantidos, calculados de forma proporcional às horas trabalhadas. A PEC também estabelece uma proteção financeira ao fixar que o valor da hora não pode ser inferior ao salário-mínimo nacional ou ao piso de cada categoria profissional.

As Confederações Nacionais divulgaram semana passada a “carta para o Brasil que acorda cedo”. O manifesto se contrapõe ao engessamento de uma escala de trabalho, alertando para a diversidade da atividade laboral e das circunstâncias da vida das pessoas. A carta pede aos senadores que votem pela modernização do trabalho. Votem pela PEC 12, a do Trabalho Flexível.



# Opinião Econômica

Marcos de Vasconcellos

Jornalista, assessor de investimentos e fundador do Monitor do Mercado

banrisul

## O trilhão de Musk e o mercado de ações

Maiores fortunas surgem de quem capta dinheiro na bolsa, não de quem investe

O fato de Elon Musk se tornar o primeiro trilionário da história escancara uma verdade que muita gente ignora sobre o mercado de ações, principalmente quem pensa que vai ficar rico comprando o papel certo na hora certa.

Para entrar na Bolsa de Valores, a SpaceX foi avaliada em US\$ 1,77 trilhão. Como Musk tem cerca de 40% da empresa, seu patrimônio, com o novo movimento, passou da casa de um trilhão de dólares. Uma fortuna que, segundo a Oxfam, é maior do que a riqueza acumulada por 46% da população mundial, cerca de 3,8 bilhões de pessoas.

A concentração de riqueza

é óbvia. E uma análise do New York Times chamou atenção para outro aspecto dessa concentração de capital no mundo: grande parte da fortuna dos bilionários está alocada em ações de empresas.

Olhando para essa informação, você deve imaginar que os ricos simplesmente compram ações e, como têm mais dinheiro, lucram mais, em termos absolutos. Essa é uma das explicações, mas existe outro ponto que talvez seja mais importante. E que fica muito claro no caso de Elon Musk.

Ele não ficou trilionário comprando ações da SpaceX. Assim como Jeff Bezos não fez fortuna investindo em papéis da Ama-

zon. Nem a família Gerdau criou um império aplicando em ações da siderúrgica.

Todos eles fizeram o movimento contrário: criaram e compraram empresas, captaram recursos para expandi-las vendendo parte delas ao mercado, mantendo grandes participações nos negócios. A fortuna de Musk não nasceu na bolsa. Ela foi amplificada pela bolsa.

No Brasil, a concentração de ações de empresas nas mãos de fundadores ou controladores é muito chamativa. Segundo dados da OCDE (Organização para a Cooperação e Desenvolvimento Econômico), 32% das empresas listadas aqui têm um único

acionista com mais de metade do capital. Nas 38 países-membros da OCDE, consideradas economias mais desenvolvidas, esse percentual é de 16%.

Quando a análise leva em conta empresas cujos três maiores acionistas ficam com mais da metade do negócio, chegamos ao número de 61% das companhias brasileiras, contra 33% na média dos países da OCDE.

Comprar ações continua sendo uma forma eficiente de participar do crescimento econômico, diversificar patrimônio e proteger riqueza da inflação. Mas as maiores fortunas surgem do outro lado da mesa. De quem usa o mercado para catapultar o pró-

prio negócio. Captando dinheiro, não necessariamente investindo.

A função econômica do mercado financeiro não é, por si, criar concentração, mas conectar poupança e empreendedorismo, permitindo que empresas financeiem expansão, inovação e crescimento. Os bilionários criados nesse meio do caminho tiveram acesso a volumes crescentes de capital em momentos decisivos de sua trajetória.

E a verdade é que sem investidores minoritários nada disso seria possível. Por isso eles deveriam ser protegidos pelas instituições e respeitados por quem tem o controle das companhias, com transparência e boa governança. Sem confiança, não existiriam investidores para dar a liquidez aos empreendedores que, muitas vezes, acabam com a maior fatia do bolo.

Dívida pesando ou caixa apertado?

Com o Desenrola Brasil no Banrisul, você encontra formas de reorganizar as finanças e seguir em frente, seja pessoa física ou empresa.



banrisul

NOVO DESENROLA BRASIL  
SAC 0800 646 1515  
Ouvidoria 0800 644 2200

## Aneel sinaliza reajuste médio de 16,06% nas tarifas da concessionária CPFL RGE

/ ENERGIA

Jefferson Klein

jefferson.klein@jornaldocomercio.com.br

Nesta terça-feira, a Agência Nacional de Energia Elétrica (Aneel) irá deliberar sobre o reajuste da CPFL RGE. Se for acompanhado o voto da relatora do processo, a diretora Agnes Maria de Aragão da Costa, consumidores da distribuidora gaúcha terão um aumento de efeito médio nas suas contas de luz de 16,06%.

Para os consumidores de alta tensão (como indústrias e grandes comércios), o reflexo médio projetado é de 19,02% e para os de baixa tensão o incremento esperado é de 14,93% (sendo de 14,97% para o grupo B1 que representa a classe residencial). Na maioria das vezes, a decisão do relator do processo de um reajuste tarifário é acompanhada pelo restante da diretoria da Aneel. Por isso, se não houver surpresas,

esses valores deverão ser validados nesta terça-feira e começar a vigorar na próxima sexta-feira, dia 19.

Durante os procedimentos dos reajustes tarifários das concessionárias, são repassados os custos com a compra e a transmissão de energia e os encargos setoriais que custeiam políticas públicas estabelecidas por meio de leis e decretos. Particularmente nesse processo da CPFL RGE, também contribui para o aumento a recomposição de diferimento tarifário concedido em 2024, devido às enchentes que atingiram o Rio Grande do Sul e impactaram a economia e o povo gaúcho. O mecanismo de diferimento possibilita a aplicação de um percentual mais baixo de reajuste em um momento para recuperar mais tarde os montantes devidos.

A recomposição tarifária da distribuidora deverá ocorrer nos três processos tarifários subsequentes ao de 2024. No reajus-



MARCELO CAMARGO/AGÊNCIA BRASIL/DIVULGAÇÃO/JC

Para clientes residenciais o impacto deve ser de 14,97%

te do ano passado já foram restituídos R\$ 383,7 milhões, neste ano o montante deverá ser de R\$ 424,16 milhões e para 2027 a expectativa é de serem repostos R\$ 789,9 milhões (saldo que ainda será atualizado).

A CPFL RGE atende aproximadamente 3,19 milhões de unidades consumidoras, que re-

presentam atualmente um faturamento anual na ordem de R\$ 11,68 bilhões para a concessionária. A companhia é responsável por distribuir 65% da energia elétrica consumida no Rio Grande do Sul, atendendo clientes em 381 municípios das regiões Metropolitana, Centro-Oeste, Norte e Nordeste do Estado.

## Consumo de energia cai em até 8,6% na estreia do Brasil na Copa

O primeiro jogo da seleção brasileira na Copa do Mundo de 2026, no início da noite do sábado, contra o Marrocos, provocou uma redução considerável na demanda por energia elétrica do Sistema Interligado Nacional (SIN).

Segundo dados do Operador Nacional do Sistema Elétrico (ONS), houve uma diminuição máxima de 8,6% na carga, na comparação entre o dia do jogo e a carga de referência, do sábado, 30 de maio. Como de costume em dias de Copa, a carga cai no início do jogo, com um repique de consumo durante o intervalo, quando torcedores/consumidores aproveitam para abrir a geladeira ou preparar alguma coisa antes do segundo tempo, volta a cair na segunda metade da partida e tem uma escalada após o fim do jogo. No sábado, cerca de uma hora antes do jogo, a carga observada no SIN chegou a um pico de 91.464 MW.

# economia

## Durigan defende debate sobre política monetária

Ministro da Fazenda afirmou ainda que o Orçamento que será anunciado pelo governo para 2027 não terá armadilhas

### / CONJUNTURA

O ministro da Fazenda, Dario Durigan, defendeu a importância de não excluir a política monetária do debate público. A afirmação foi realizada durante uma entrevista à Warren Investimentos gravada na última sexta-feira, e publicada ontem. Ele ainda argumentou que a meta de inflação contínua não deveria ser alterada.

“Nós não podemos excluir da esfera do debate político qualquer tema desses, seja a política fiscal, seja a política monetária, seja a política de saúde, a política de investimento”, disse o ministro, quando indagado sobre o assunto. “Isso está, sim, aberto ao debate.”

Segundo Durigan, a meta de inflação contínua - adotada em 2025 e que passa a considerar o IPCA acumulado em 12 meses, e não mais do ano-calendário - ainda não foi bem digerida pela so-

cidade. Por isso, seria importante não fazer alterações. Hoje, o centro da meta é de 3%, com tolerância de 1,5 ponto percentual para mais ou para menos.

O ministro defendeu, ainda, que a relação entre o BC e a equipe econômica do governo pode ser aprimorada em diversas frentes, inclusive na coordenação entre as políticas fiscais e monetárias. “Por exemplo, nós estamos discutindo, agora, o ‘enforcement’ das bets, e é importante que a gente tenha um BC muito próximo, porque os recursos dessas bets estão passando dentro do sistema financeiro”, disse.

Durigan disse, ainda, ver com “bons olhos” o voto em separado do ministro do Tribunal de Contas da União (TCU) Bruno Dantas, que na quarta-feira defendeu que a Corte de Contas se debruce sobre o relatório Focus. A ideia, segundo Dantas, seria dar mais trans-

parência ao boletim, que reúne projeções do mercado para variáveis econômicas.

“Se há, hoje, uma constatação de que o Focus pode melhorar, no sentido de dar mais dados, mais transparência e incluir eventualmente outros índices, eu acho importante que a gente avance para isso”, disse o ministro da Fazenda, ponderando que não há intenção de interferir no BC.

Durigan também defendeu uma reavaliação sobre a composição do IPCA. A percepção, segundo ele, é que itens que se tornaram importantes nos últimos anos, como serviços de streaming, estão sub-representados. A última atualização dos itens que compõem o IPCA foi feita em 2020, com base na Pesquisa de Orçamentos Familiares (POF) 2017-2018.

O ministro da Fazenda disse ainda que o Orçamento que será anunciado pelo governo para



MARCELO CAMARGO/AGÊNCIA BRASIL

Segundo Durigan, compreensão da meta contínua de inflação ainda é limitada

2027 não terá armadilhas para os próximos anos.

“O maior sinal de que nós vamos deixar a economia melhor ou pelo menos a parte do Orçamento Público, a parte fiscal, melhor, é que o Orçamento que nós vamos apresentar em 31 de agosto,

com base na LDO para 2027, não tem armadilha escondida”, afirmou Durigan.

Segundo ele, o mundo olha para o Brasil como um “porto seguro” do mundo, como bom potencial para uma boa fonte de energia limpa global.

# Nunca antes o RS teve uniformes escolares gratuitos.

**Agora tem.** De forma inédita, todos os estudantes da Rede Estadual receberam uniformes escolares. A ação fortalece o sentimento de pertencimento, promove a igualdade e representa um investimento histórico para a educação gaúcha.

- Mais de R\$ 200 milhões investidos em uniformes
- Cerca de 720 mil alunos beneficiados
- Mais de 42 mil profissionais da educação atendidos

**E tem mais:** com o Programa Pé no Futuro, o Governo do Estado beneficiou mais de 300 mil estudantes para a compra de tênis.



Para mais informações, escaneie o QR Code ou acesse: [educacao.rs.gov.br](http://educacao.rs.gov.br)



# GOV trabalhando RS diferente





## Observador

### Affonso Ritter

aritter20@gmail.com

## Um complexo multiuso

Com investimento de R\$ 85 milhões e VGV superior a R\$ 150 milhões, o 4D Complex House, da ABF Developments, será entregue aos proprietários em julho deste ano. Localizado no 4º Distrito da capital gaúcha, o empreendimento se diferencia por ser um complexo multiuso. Reúne cerca de 500 unidades compactas, distribuídas em uma torre de 17 andares, centro comercial, galpão cultural e gastronômico e um mural do artista Eduardo Kobra. Com metragens entre 17 m<sup>2</sup> e 50 m<sup>2</sup>, o projeto foi concebido para atender tanto investidores interessados em locação quanto moradores em busca de infraestrutura, serviços e integração com a vocação criativa da região.

## Correios para as eleições 2026

Os Correios disponibilizam um conjunto de soluções logísticas e de comunicação direcionadas às Eleições 2026. Os produtos e serviços oferecidos buscam apoiar a Justiça Eleitoral, além de facilitar o contato de candidatos, partidos políticos e comitês eleitorais, com o eleitorado em todo o País. A estatal oferece logística completa para os Tribunais Regionais Eleitorais (TREs), incluindo a distribuição das urnas eletrônicas.

## Hotel Sesc 21 reconhecimentos

O Hotel Sesc Gramado conquistou novamente o selo Travelers' Choice, concedido pelo TripAdvisor aos empreendimentos mais bem avaliados pelos viajantes. Com a nova distinção, a unidade alcança 21 premiações na plataforma, há 12 anos consecutivos, mantendo-se entre os 10% melhores perfis de hospedagem do mundo segundo as avaliações dos hóspedes.

## As novidades no Outlet de NH

O I Fashion Outlet Novo Hamburgo, principal destino de compras com descontos premium da região, segue em ritmo de expansão e qualifica seu mix de lojas com importantes novidades. O empreendimento recebe em breve a Natura, gigante do setor de cosméticos e perfumaria, e a Cravo e Canela, marca icônica de calçados femininos, além da reinauguração da Crocs em um espaço mais amplo e moderno, consolidando sua proposta de oferecer grandes marcas com experiências exclusivas aos clientes.

## Arte contemporânea em álbum

Um projeto pedagógico do Colégio Marista Rosário tem transformado o estudo da arte contemporânea em uma experiência interativa. Inspirado no álbum de figurinhas da Copa, o livro personalizado reúne temas trabalhados pela disciplina em uma proposta lúdica que busca ampliar o engajamento e favorecer a aprendizagem dos estudantes do 3º ano do Ensino Médio.

## Grupo Sinosserra e agasalhos

O Grupo Sinosserra, um dos principais nomes do mercado autotomativo gaúcho, fortalece seu viés social de atuação com uma campanha de recolhimento de agasalhos. A iniciativa mobiliza as 21 lojas da empresa em 11 cidades gaúchas que são pontos de coleta de itens como roupas, cobertores e calçados. Participam da mobilização os municípios de Canela, Canoas, Gravataí, Montenegro, Novo Hamburgo, Osório, Passo Fundo, Pelotas, Porto Alegre, São Leopoldo e Sapiranga.

## Banrisul apoia bibliotecas municipais

Banrisul Cultural acaba de lançar um prêmio para valorizar e fortalecer bibliotecas públicas municipais do RS que desenvolvem ações contínuas e relevantes junto às suas comunidades. O edital selecionará 15 instituições para receber mobiliário infantil personalizado, mobiliário de biblioteca (guarda de acervo, áreas de estudo e atividades multiuso) e acervo literário de referência, com obras da literatura regional e estadual. A coordenação técnica e a implementação do projeto estão a cargo do Instituto Histórico e Geográfico do Rio Grande do Sul, parceiro do Banrisul Cultural na iniciativa.



### Universitário do Amanhã entra na reta final das inscrições

Faltando poucos dias para o encerramento das inscrições, o Universitário do Amanhã já mobilizou milhares de estudantes gaúchos. A iniciativa do Governo do Estado, por meio da Secretaria de Desenvolvimento Social (Sedes), em parceria com o Centro de Integração Empresa Escola do Rio Grande do Sul (CIEE-RS), soma 8 mil inscritos e segue com vagas abertas até 26 de junho para estudantes e egressos da rede pública estadual.

# Mapa Econômico conclui o giro pelo RS na Capital

Painel nesta quinta debaterá desenvolvimento da área Metropolitana

FABIOLA CORREA/JC



Porto Alegre será sede do quinto evento regional deste ano do projeto Mapa Econômico do RS



Ana Stobbe

ana.stobbe@jcrs.com.br

O Mapa Econômico do RS conclui o giro pelo Estado em Porto Alegre, com evento nesta quinta-feira, 18 de junho, às 17h. Trata-se do quinto painel para debater com lideranças regionais os desafios e as oportunidades de desenvolvimento.

O evento acontecerá no Teatro CIEE-RS Banrisul (Rua Dom Pedro II, 861, bairro Higienópolis em Porto Alegre). O foco do encontro será debater a Macrorregião Metropolitana, formada pela região homônima, pelo Vale do Sinos e o Litoral Norte.

Os painelistas desta edição serão o diretor-geral de Celulose da CMPC no Brasil, Antonio Lacerda; a diretora do Tecnopuc, Flavia Fiorin; e o diretor-geral da Santa Casa, Jader Pires. A mediação do painel é do editor-chefe do Jornal do Comércio, Guilherme Kolling, que também apresentará um resumo do trabalho do Mapa Econômico do RS.

A cada ano, o JC promove encontros nas cinco macrorregiões do Estado, debate o desenvolvimento e produz conteúdo destacando avanços, conquistas e os desafios que moldam o presente

e o futuro do Rio Grande do Sul.

Formular indicadores da economia gaúcha é o papel do Mapa Econômico do RS, um projeto que surgiu em 2023 para apontar e analisar os principais vetores econômicos do Estado. Para tanto, trabalha com jornalismo de dados, entrevistas, informações do poder público e entidades empresariais, além de ouvir in loco as lideranças de cada região.

Conforme o diretor-presidente do Jornal do Comércio, Giovanni Jarros Tumelero, a iniciativa está em linha com o propósito da publicação. “Desde a sua fundação em 1933, o Jornal do Comércio tem como objetivo trazer informações exclusivas e estratégicas aos negócios, permitindo que os empresários do Rio Grande do Sul possam ter o auxílio de dados para a melhor tomada de decisão. E é isso que o Mapa Econômico do RS proporciona, ao reunir e analisar diferentes indicadores sobre a economia gaúcha e suas cadeias produtivas”, afirma.

A inscrição para o evento em Porto Alegre é gratuita, com vagas limitadas, por meio da plataforma Sympla neste link. Mais informações podem ser obtidas pelo WhatsApp (51) 98064-4684 ou e-mail eventos@jornaldocomercio.com.br.

Os dados do Mapa Econômico do RS serão apresentados pelo editor-chefe do JC, Guilherme

Kolling, que também mediará o painel com representantes da economia da região. “Em 2026, seguiremos aprofundando a discussão sobre a economia do Rio Grande do Sul em cada região, buscando identificar avanços – materializados em oportunidades que saíram do papel – bem como monitorar desafios em cada parte do Estado. Além disso, nossa equipe de profissionais focada em jornalismo de dados buscará mapear novos indicadores da economia gaúcha”, explica Kolling.

Esse será o quinto evento previsto para 2026 do Mapa Econômico do RS. Nesta temporada, o projeto já passou por Veranópolis, em 31 de março; Cachoeira do Sul, em 15 de abril; Santana do Livramento, em 12 de maio; e Ijuí, em 28 de maio; e agora será concluída em Porto Alegre.

## Mapa Econômico do Rio Grande do Sul 2026 – Edição Porto Alegre

- **Local:** Teatro CIEE-RS Banrisul (Rua Dom Pedro II, 861, Higienópolis)
- **Data:** 18 de junho, quinta-feira, às 17h
- **Inscrições:** Sympla - <https://tinyurl.com/MapaMetropolitana>
- **Informações:** (51) 3213-1318, WhatsApp (51) 98064-4684 ou e-mail eventos@jornaldocomercio.com.br.

# economia

## Porto Meridional dá início às audiências públicas

Primeiro encontro para tratar do licenciamento ambiental está previsto para acontecer hoje, em Arroio do Sal

### / LOGÍSTICA

As audiências públicas que tratam do licenciamento ambiental do Porto Meridional, em Arroio do Sal, serão realizadas nos próximos dias, em Arroio do Sal e Porto Alegre. Na cidade onde o terminal será instalado, o encontro ocorrerá nesta terça-feira, às 18h, no CTG Rincão de Estância, que fica na Rua dos Eucaliptos, 343. Para essa reunião, será disponibilizado transporte aos interessados em participar. As informações podem ser obtidas no site [www.audienciaportomeridional.com.br](http://www.audienciaportomeridional.com.br).

O evento, segundo nota do Porto Meridional, terá uma segunda edição, desta vez em Porto Alegre, na quinta-feira, dia 18, às 18h, no Grêmio Náutico União, localizado na Rua João Obino, 300. As audiências públicas são uma etapa fundamental para a emissão

do licenciamento, fase que antecede as obras de implantação do terminal. Em ambas as oportunidades, haverá transmissão pelo YouTube, com os links já disponíveis no site das audiências.

A dinâmica de cada audiência inclui 10 minutos para apresentação do procedimento pelo Ibama; 15 minutos para apresentação do empreendimento e objetivos pelos empreendedores; 30 a 45 min para apresentação do Estudo de Impacto Ambiental e respectivo Relatório de Impacto Ambiental (EIA/Rima) pelos técnicos responsáveis pelo projeto; e outros 15 minutos de intervalo para inscrição para as perguntas.

Abre-se, então, o espaço para perguntas e considerações da comunidade. Cada pessoa inscrita poderá falar por três minutos, com mesmo tempo para resposta, questionamentos adicionais



DIVULGAÇÃO DTA ENGENHARIA/JC

Porto marítimo onshore, junto à costa, permitirá a preservação do uso público da orla

e respostas aos questionamentos adicionais.

O Porto Meridional será um porto marítimo onshore (junto à costa), localizado fora da faixa de areia, garantindo a preservação do uso público da orla. O projeto

tem aval da Marinha do Brasil, do Ministério de Portos e Aeroportos e da Agência Nacional de Transportes Aquaviários (Antaq), além de ter sido declarado de utilidade pública pelo governo do Estado.

Com investimento privado de

R\$ 6,5 bilhões, o empreendimento terá capacidade para movimentar até 53 milhões de toneladas de cargas por ano, gerando cerca de 1,5 mil empregos diretos e milhares de empregos indiretos durante a fase de operação.



<b>PELO FIM DA ESCALA 6X1</b> Sem redução de salário e com dois dias de folga	<b>GÁS DO POVO</b> Para 15 milhões de famílias
<b>DESENROLA BRASIL</b> Até 90% de desconto na sua dívida	<b>AGORA TEM ESPECIALISTAS</b> 14,7 milhões de cirurgias em 2025
<b>IMPOSTO DE RENDA ZERO</b> Para quem ganha até R\$ 5 mil	<b>MINHA CASA, MINHA VIDA</b> Mais de 2,4 milhões de famílias beneficiadas
<b>PÉ-DE-MEIA</b> Para mais de 5 milhões de estudantes	<b>MAPA DA FOME</b> 24 milhões de brasileiros voltaram a ter comida na mesa
<b>FARMÁCIA POPULAR</b> Remédios 100% gratuitos	<b>CRESCIMENTO DA ECONOMIA</b> Mais de 600 mercados abertos em 3 anos
<b>CNH DO BRASIL</b> Até 80% mais barato	<b>MAIS MÉDICOS</b> 26,5 mil profissionais cuidando da população



Acesse [gov.br/DoLadoDoPovo](http://gov.br/DoLadoDoPovo)

O Governo do Brasil tem lado: o lado de quem sonha, batalha, enfrenta as dificuldades e faz o país acontecer.



GOVERNO DO BRASIL  
DO LADO DO POVO BRASILEIRO



Além da edição impressa, as notícias do Agronegócio são publicadas diariamente no site do JC. Aponte a câmera do celular para o QR Code e acesse. [www.jornaldocomercio.com/agro](http://www.jornaldocomercio.com/agro)



# Remodelação da Cotribá atinge 50% de seu quadro

## Cooperativa Tritícola de Ibirubá negocia pagamento de rescisões trabalhistas enquanto tenta reorganizar operação

Claudio Medaglia  
claudiom@jcrs.com.br

A reestruturação conduzida pela Cooperativa Tritícola de Ibirubá (Cotribá) para enfrentar uma crise financeira estimada em cerca de R\$ 1,4 bilhão já alcança mais da metade de seu quadro de funcionários. Paralelamente à venda de ativos, à renegociação de passivos e à reorganização das operações, a cooperativa também busca solucionar pendências relacionadas às verbas rescisórias de trabalhadores desligados ao longo dos últimos meses.

Em nota enviada ao Jornal do Comércio, a Cotribá informou que negocia com o Sindicato Intermunicipal dos Empregados em Cooperativas de Produção Agrícola do Rio Grande do Sul (Sincoop/RS) uma proposta para quitação das rescisões trabalhistas.

Segundo a cooperativa, a atual gestão, que assumiu o comando há cerca de 90 dias, atribui a situação às dificuldades financeiras herdadas da administração anterior.

A proposta em discussão prevê o pagamento imediato de 49% das rescisões de menor valor, enquanto os demais casos estão sendo negociados para quitação em até 24 parcelas mensais.

“A cooperativa, ciente de seu relevante papel social e econômico na região, se esmera para solucionar a questão de forma satisfatória para todas as partes no menor prazo possível”, afirmou a empresa. A negociação trabalhista representa mais uma etapa do processo de reestruturação iniciado após o agravamento da crise financeira da cooperativa em 2025. Desde então, a Cotribá promoveu mudanças na administração, contratou especialistas em recuperação empresarial, iniciou a venda de ativos e buscou alternativas para recompor o caixa.

O ajuste também atingiu a estrutura de pessoal. Ao longo do processo, a cooperativa reduziu significativamente seu quadro funcional, com desligamentos em diferentes níveis da organização, incluindo áreas



Em busca da reestruturação, Cotribá promoveu desligamentos nas áreas operacionais e em funções de gestão

operacionais e funções de gestão. Considerando os desligamentos realizados desde o início da crise, a reestruturação já alcança mais da metade da força de trabalho que a empresa mantinha antes do agravamento de sua situação financeira.

As medidas ocorrem em paralelo às tentativas de reorganização

do passivo financeiro e de preservação das atividades da cooperativa. Fundada em 1911, a Cotribá é considerada a cooperativa agropecuária mais antiga em atividade no Brasil. A organização reúne cerca de 9,5 mil associados e mantém mais de 60 pontos de negócios no Rio Grande do Sul. A crise transformou

a cooperativa em um dos casos mais emblemáticos de reestruturação do cooperativismo gaúcho nos últimos anos. Além de enfrentar negociações com credores, a empresa busca adequar sua estrutura operacional a um novo cenário de atuação, marcado por menor escala e maior disciplina financeira.

## Programa Milho 100% supera número de produtores atendidos na safra passada

O Programa Extraordinário de Recuperação das Lavouras de Milho e Sorgo - Milho 100% já superou, ainda durante o período de solicitação de sementes, o número de produtores contemplados na edição anterior. Os dados parciais da safra 2026/2027 apontam que mais de 42,5 mil agricultores e pecuaristas familiares já realizaram pedidos, ultrapassando o total de famílias beneficiadas na safra passada.

Lançado pelo governo do Es-

tado em junho de 2025, o programa garantiu, na edição 2025/2026, a distribuição gratuita de 135.217 sacas de sementes de milho e sorgo para agricultores familiares de diferentes regiões do Rio Grande do Sul. Com investimento de R\$ 93 milhões, a iniciativa alcançou mais de 40 mil famílias, por meio da participação de 685 entidades em 456 municípios.

Para a nova safra, além do aumento no número de produtores interessados, o programa registra

expansão da sua presença no Estado. Até o momento, 803 entidades realizaram pedidos, crescimento de 17% em relação ao ano anterior. O número contempla 441 prefeituras - sendo 46 novas adesões - e 362 sindicatos, associações e cooperativas, com a entrada de 85 novas entidades. Ao todo, 471 municípios gaúchos já estão contemplados nesta etapa.

O secretário de Desenvolvimento Rural, Gustavo Paim, destaca que os resultados demons-

tram o fortalecimento da política pública e o esforço do governo em ampliar o acesso às sementes, mantendo nesta edição o subsídio integral aos produtores.

“Conseguimos ampliar o alcance do programa e chegar a ainda mais famílias, mantendo o compromisso do Estado de garantir a entrega das sementes sem custo aos agricultores e pecuaristas familiares. O Milho 100% é uma política pública que gera resultado direto na propriedade, re-

duz custos de produção e contribui para a recuperação e o fortalecimento da atividade produtiva no campo”, afirma Paim.

Na safra 2026/2027, o governo estadual prevê investimento de R\$ 95,4 milhões para garantir novamente subsídio integral na aquisição das sementes. Cada produtor poderá acessar até quatro sacas de milho ou sorgo, ampliando as condições para produção de grãos, silagem e alimentação dos rebanhos nas propriedades familiares.

### Índices da Pecuária

Nesta semana, o mercado do boi gordo manteve-se estável. Após as altas registradas nas últimas semanas, o mercado trabalhou sem alterações nas referências de preço. A menor disponibilidade de animais terminados segue presente, mas o menor volume de compras por parte dos frigoríficos limitou novos aumentos.

No mercado de reposição, a maioria das categorias apresentou ajuste negativo ao longo da semana. Esse movimento pode ser atribuído ao comportamento das cotações do boi gordo, que podem ter pressionado os valores da reposição. Além disso, a menor intensidade nas negociações, característica deste período do ano, contribuiu para um mercado mais cauteloso, com ajustes pontuais nos preços.

### ANÁLISE DO DIA 10 DE JUNHO DE 2026

\* Apuração válida para o período de 10/6 a 17/6

Terneira	-2,0%
Terneiro	+1,4%
Novilha	-0,5%
Novilho	+0,1%

### GADO GORDO

10/06/2026	PV MACHO	PC MACHO	PV FÊMEA	PC FÊMEA
MÁXIMO	13,5	25,5	11,5	23,5
MÉDIO	13	24,5	10,75	22
MÍNIMO	12,5	23,5	10	20,5

### GADO DE REPOSIÇÃO

PV = peso vivo | PC = peso carcaça | \*Valores à vista, em R\$/kg. | \*No caso de obtenção de somente um valor, usou-se o fator e 2,05 na conversão de peso vivo para peso de carcaça correspondente. | \* Variações correspondentes sempre à semana anterior | ■ Estável ● Subiu ◉ Desceu

10/06/2026	TERNEIRA				NOVILHA				VACA			
	6-12m	13-24m	25-36m	Prenhe	6-12m	13-24m	25-36m	Prenhe	Inverno	Falhada	Com cria	
MÁXIMO	15,51	13,15	-	-	15,43	13,1	-	-	10,16	-	11,27	
MÉDIO	14,71	12,3	12,47	-	14,83	12,2	-	11,06	9,86	10,21	10,87	
MÍNIMO	13,91	11,5	-	-	14,23	11,3	-	-	9,56	-	10,47	

economia

# Leite descarta perda de aporte bilionário da CMPC no Estado

Projeto de nova fábrica de celulose é alvo de ação judicial do MPF

/ INDÚSTRIA

Gabriel Margonar e Laura Richa  
economia@jornaldocomercio.com.br

Um ato em defesa do projeto bilionário de uma nova fábrica de celulose da CMPC voltou a mobilizar lideranças políticas e empresariais ontem, em Porto Alegre. Durante a mobilização realizada na Praça da Matriz, em frente ao Palácio Piratini, o governador Eduardo Leite reafirmou apoio ao empreendimento de R\$ 27 bilhões da CMPC, que prevê a instalação de um complexo fabril de celulose em Barra do Ribeiro, e voltou a contestar os questionamentos apresentados pelo Ministério Público Federal (MPF) ao processo de licenciamento ambiental.

A mobilização reuniu prefeitos, vereadores, representantes da Associação dos Municípios da Região Costa Doce, empresários, deputados estaduais e integrantes do governo estadual. O objetivo foi demonstrar apoio ao projeto em meio ao impasse judicial que envolve sua liberação.

Durante o evento, Leite afirmou que todas as exigências previstas no processo de licenciamento vêm sendo atendidas, inclusive aquelas relacionadas ao componente indígena. “O procurador da República, do Ministério Público Federal, tem uma interpretação diferente de que esse componente indígena deve atender um espectro maior dos indígenas no Estado. Nós divergimos dessa interpretação, ela está diferente do que a legislação exige”, disse. O governador também ressaltou que cabe à Fundação Nacional dos Povos Indígenas (Funai) analisar a questão e que a Fundação Estadual de Proteção Ambiental (Fepam) aguarda uma manifestação do órgão para concluir a análise do processo. Sobre a possibilidade de o investimento ser direcionado para outro estado ou país diante da demora na definição do licenciamento, Leite descartou essa hipótese.

“Não trabalho com a hipótese de o Rio Grande do Sul perder esse investimento. Nós trabalhamos muito para trazer esse investimento para cá e vamos continuar trabalhando do jeito certo, fazendo a coisa certa para o investimento”, declarou o governador.



Evento em defesa da iniciativa reuniu diversas autoridades na Praça da Matriz

O prefeito de Barra do Ribeiro, João Francisco Silva Feijó, um dos organizadores da mobilização, afirmou que o ato buscou reforçar junto às lideranças políticas estaduais a importância do empreendimento para a região e demonstrar o apoio da população à instalação da fábrica.

Segundo ele, a iniciativa surgiu a partir de uma demanda da comunidade local, que vê no projeto uma oportunidade de transformação econômica para o município e para a Costa Doce. “Nossa principal motivação foi atender a um anseio da comunidade. Barra do Ribeiro é considerada uma cidade-dormitório, com baixa arrecadação, e a população vinha nos cobrando que fizéssemos algum movimento em defesa do Projeto Natureza (nome oficial do empreendimento da CMPC). Esse é um projeto que beneficiará não apenas Barra do Ribeiro, mas toda a região da Costa Doce, com geração de empregos, renda e desenvolvimento econômico”, afirmou o prefeito.

Durante a agenda, representantes do movimento se reuniram com o governador Eduardo Leite, o vice-governador Gabriel Souza, e o presidente da Assembleia Legislativa, Sérgio Peres. De acordo com Feijó, o objetivo foi demonstrar às autoridades estaduais a relevância do investimento para a Costa Doce e para o Rio Grande do Sul.

O prefeito afirmou ainda que, assim como o Estado, o município está otimista quanto à concretização do empreendimento. Segundo ele, projeções da administração municipal apontam para um crescimento de aproximada-

mente 295% na arrecadação entre 2024 e 2030 caso o projeto seja implementado.

“Esse projeto será um divisor de águas para Barra do Ribeiro. Nossa renda per capita aumentará, assim como o PIB. Com mais arrecadação, poderemos ampliar investimentos em áreas essenciais e oferecer mais serviços à população”, disse.

O Projeto Natureza prevê a construção de uma nova fábrica com capacidade estimada para produzir 2,5 milhões de toneladas anuais de celulose, além da integração com um novo terminal no Porto de Rio Grande. Caso seja concretizado, será o maior investimento privado da história do Rio Grande do Sul. O avanço do empreendimento, porém, depende da conclusão do processo de licenciamento ambiental. Uma ação civil pública movida pelo MPF questiona a suficiência dos estudos apresentados pela empresa e sustenta que os potenciais impactos ambientais e sociais sobre comunidades tradicionais da região exigiriam uma análise mais ampla.

Segundo o órgão, o projeto deveria passar por um processo de Consulta Prévia, Livre e Informada (CPLI) envolvendo comunidades indígenas, pescadores artesanais e grupos quilombolas potencialmente impactados, conforme prevê a Convenção 169 da Organização Internacional do Trabalho (OIT), da qual o Brasil é signatário.

A CMPC, por sua vez, sustenta que o licenciamento vem sendo conduzido em conformidade com a legislação brasileira e com acompanhamento dos órgãos técnicos competentes, incluindo a Funai.

LUIS ANDRÉ/SECOM/JC



**Gerson Anzzulin**  
atencaonoseguro@gmail.com

**Atenção no seguro**

INFORME PUBLICITÁRIO

## Alinhamento estratégico

A Confederação Nacional das Seguradoras realizou um encontro no dia 09 de junho, em Brasília, com os presidentes e representantes regionais dos sindicatos das seguradoras.

A proposta da reunião foi a de buscar uma aproximação com as lideranças regionais visando sintonizar as ações da Confederação com a realidade de cada região e fortalecer o ecossistema segurador, considerando a capilaridade e o conhecimento dos SindSegs.

A atenção que deve ser dada aos Estados e Municípios quanto aos mecanismos de seguro garantia, a infraestrutura para obras e de mitigação climática nas localidades em que os Sindsegs atuam e a orientação sobre as diretrizes e aplicações da Nova Lei de Seguros (Lei nº 15.040/2024), foram pautas abordadas no evento.

Também foram temas de debates as frentes de atuação para expandir o acesso à educação financeira e securitária e os projetos voltados à inclusão da educação financeira em escolas públicas de ensino fundamental e médio, da inclusão no mercado de trabalho de jovens em situação de vulnerabilidade e os de apoio à permanência de alunos em cursos de atuação nas universidades públicas brasileiras.

O presidente da CNseg, Dyogo Oliveira, ressaltou a importância do trabalho conjunto da entidade com os sindicatos regionais e lembrou que a conjunção de esforços fortalece o mercado segurador e evidencia sua importância para a sociedade brasileira. Também participaram do encontro o presidente do Conselho Diretor da CNseg, Roberto Santos, a Diretora Jurídica, Glauce Carvalhal, o Diretor de Relações Institucionais, Hailton Madureira, e o Diretor de Assuntos Corporativos, André Nunes.

O presidente do Sindivvato das Seguradoras do Rio Grande do Sul, Edereson Daronco, disse que a iniciativa foi importante no sentido do alinhamento das pautas comuns de atuação dos Sindsegs e da CNseg, como o Seguro Garantia com cláusula de retomada, educação financeira e securitária e a nova Lei dos Contratos de Seguros.



Presidente do SindsegRS, Edereson Daronco

Posteriormente à reunião no escritório da Confederação, os representantes dos Sindicatos estiveram na sede da UNICEF para acompanhar o lançamento do curso Novas Trilhas em Educação Financeira. A iniciativa é uma parceria do Fundo das Nações Unidas para a Infância e a CNseg com o objetivo de fortalecer a qualidade da educação de crianças e adolescentes e promover habilidades fundamentais para a transição para o mundo do trabalho, com foco na temática da educação financeira.

### Lembrete

O seguro viagem garante indenização no caso da ocorrência de risco coberto relacionado a uma viagem de longa ou curta duração, seja no Brasil ou em uma viagem internacional. Essa indenização é limitada no valor do capital segurado contratado e poderá ser recebida na forma de pagamento do valor contratado, reembolso ou de prestação de serviço.

**Proteção** começa sempre com **informação.**

Siga o SINDSEGRS nas redes sociais para conhecer tudo sobre o Mercado Segurador, de forma didática e envolvente.





## Mercado Digital

Patricia Knebel

patricia.knebel@jornaldocomercio.com.br

Confira, diariamente, no blog Mercado Digital, conteúdos sobre tecnologia e inovação. Para acessar, aponte a câmera do seu celular para o QR Code.

jornaldocomercio.com/mercadodigital



# SAP inicia novo ciclo orientado por IA agêntica, diz Botelho

O SAP Labs Latin America, localizado no Tecnosinos, em São Leopoldo, celebrou 20 anos de operação. Ao longo de duas décadas, o centro de desenvolvimento se consolidou como uma peça estratégica para a operação da SAP Brasil, participando da criação, adaptação e expansão de soluções que hoje atendem clientes em todo o País e em outros mercados globais. Recentemente, a companhia lançou o conceito de “empresa autônoma”, que, segundo Rui Botelho, presidente da SAP Brasil, integra a estratégia da SAP em um novo ciclo orientado por IA agêntica, no qual agentes de Inteligência Artificial passam a executar processos integrados de ponta a ponta dentro das organizações. Em entrevista ao Mercado Digital, Botelho falou sobre a importância estratégica do Brasil dentro da operação global da SAP, o futuro do SAP Labs e os próximos passos da companhia na corrida pela IA.

**Mercado Digital - O que representa esses 20 anos do Labs para a SAP?**

**Rui Botelho** - É uma alegria

imensa poder participar dessa celebração, de ter vivido esses 20 anos. A SAP está no Brasil há 31 anos, e o Labs fez parte dessa trajetória. Várias soluções que nós temos hoje no Brasil e no mundo nasceram aqui no Labs. Além de soluções SAP globais que foram trazidas para cá e customizadas para o mercado brasileiro, que tem uma presença forte no nosso ecossistema. É parte da nossa estratégia contar com esse apoio do Labs e toda a colaboração que o Labs também tem com outros ambientes globais, uma rede de laboratórios integrada. Isso faz com que a gente possa trazer o que é mais novo para os clientes.

**Mercado - A SAP Brasil sempre teve uma participação importante na SAP Global. Como está essa visão hoje do mundo em relação ao que está sendo produzido aqui?**

**Botelho:** O Brasil é um país que sempre traz desafios locais muito específicos. Recentemente, vemos toda essa jornada que as empresas estão enfrentando, por exemplo, com a reforma tributária. Essa legislação, claro, veio para



Executivo participou da celebração dos 20 anos do SAP Labs Latin America

simplificar, mas traz desafios, sim, para que você possa fazer essa migração toda e adotar esse roadmap dessa reforma nos próximos anos. E o Labs tem uma participação fundamental aí. E isso não ocorreu só agora, ocorreu quando introduzimos a nota fiscal eletrônica no Brasil, quando ocorreram várias das regulamentações locais, sejam elas tributárias, sejam elas específicas de indústria. O Labs sempre esteve participando. Criamos produtos aqui, que nasceram no Brasil, mas que foram exportados, que foram adotados também em outras operações da SAP Global.

O Brasil é uma das operações mais fortes e mais importantes da SAP também por conta disso. Por termos atingido esse nível de importância para os nossos clientes.

O Brasil tem sido reconhecido há bastante tempo pela organização global. Trimestre a trimestre, temos crescido a nossa receita cloud acima da média global da SAP. Então, se você olhar todos os nossos earnings, os nossos anúncios de resultados trimestrais das SAP globais destacam o Brasil nesse crescimento. E isso é porque o mercado brasileiro, nossas empresas aqui no Brasil, têm um pouco desse viés de absorver e de adotar a inovação muito rápido. A gente sempre está destacando o Brasil como um dos países que mais cresce em receita cloud nos últimos anos.

**Mercado - A IA agêntica, de fato, cresce de importância agora em 2026**

**Botelho** - Exato. A diferenciação da SAP nessa era da inteli-

A diferenciação da SAP nessa era da inteligência artificial agêntica é que a gente faz a Inteligência Artificial para negócios. E temos parcerias muito fortes com os principais players, como Anthropic, AWS, Microsoft, Google, OpenAI. Queremos dar essa flexibilidade para os clientes

gência artificial agêntica é que a gente faz a Inteligência Artificial para negócios. E temos parcerias muito fortes com os principais players, como Anthropic, AWS, Microsoft, Google, OpenAI. Queremos dar essa flexibilidade para que o cliente possa usar o que há de melhor de tecnologia no mundo, ao mesmo tempo aplicada nos seus dados. Porque é diferente os dados que você produz dentro da sua empresa dos dados que são externos à empresa. E 80% desses dados que eles utilizam estão em sistemas SAP. É uma representatividade muito importante para eles, para o resultado final que a IA pode trazer para essas empresas. Esse é o grande diferencial da SAP para outros provedores de mercado.

## Natura vai selecionar startups até o dia 28 de junho

A Natura seleciona, até 28 de junho, startups de beleza e cuidados pessoais que tenham soluções prontas para serem escaladas. A iniciativa integra a edição de 2026 do programa Natura Innovation Challenge, plataforma de aceleração em formato equity-free da empresa. As startups selecionadas irão participar de uma jornada de mentorias, testes e provas de conceitos, para validar suas soluções em contextos reais. Podem participar pequenos negócios, marcas independentes e nativas digitais ou comunidades e plataformas, de toda a América Latina, que queiram impulsionar seus resultados ao se conectar com a infraestrutura e a expertise do ecossistema da Natura. “Queremos conectar nosso ecossistema a startups, marcas, produtos ou serviços digitais que entreguem soluções personalizadas baseadas em necessidades específicas”, comenta José Manuel Silva, VP de Novos Negócios da Natura.



Iniciativa integra o Natura Innovation Challenge

17 de JUN  
a partir das 12h

Tá na Mesa  
FEDERASUL

Apoio:  
Jornal do Comércio  
O jornal de economia e negócios do RS

### TÁ NA MESA PRÉ-ELEIÇÕES

DEBATE COM OS PRÉ-CANDIDATOS  
A VICE-GOVERNADOR DO RS



Cláudio  
Diaz



Edegar  
Preto



Ernani  
Polo



Silvana  
Covatti

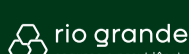

Quer receber notícias de inovação e tecnologia? Cadastre-se no Bot do Mercado Digital!



# PARTICIPE DO MAPA ECONÔMICO DO RS

Regiões:

Metropolitana

Vale do Sinos

Litoral Norte



ESCANEIE O QR Code E PARTICIPE DO EVENTO

**EDIÇÃO METROPOLITANA**

**QUINTA-FEIRA: 18/06**

**HORÁRIO: 17h**



**TEATRO CIEE-RS BANRISUL**  
Rua Dom Pedro II, 861  
Bairro Higienópolis  
Porto Alegre



## PANELISTAS CONFIRMADOS

**Antonio Lacerda**  
Diretor-geral de Celulose da CMPC no Brasil

**Flávia Fiorin**  
Diretora do TECNOPUC

**Jader Pires**  
Diretor-geral da Santa Casa

Realização

**Jornal do Comércio**  
O jornal de economia e negócios do RS

Media partner



## PATROCÍNIO



# 2º Caderno

## PUBLICIDADE LEGAL

Nº1 - Ano 94

**SINDICATO ASSEIO E CONSERVAÇÃO DO ESTADO DO RIO GRANDE DO SUL - SINDASSEIO**

Convocamos as empresas ASSOCIADAS ao SINDASSEIO e em situação regular, para a ASSEMBLEIA GERAL EXTRAORDINÁRIA que realizar-se-á no auditório da sede social do SINDASSEIO, Av. Paraná, 999, Porto Alegre, RS, na quinta-feira, dia 25 de junho de 2026, às 9 horas, em primeira convocação, e às 9h15min, em segunda e última convocação, para a seguinte ORDEM DO DIA: a) Avaliação da necessidade e autorização para alteração estatutária visando a atualização e consolidação do estatuto social da entidade, e b) Assuntos Gerais. **IMPORTANTE:** os representantes das empresas associadas que não constem do contrato social devem apresentar, no credenciamento, procuração ou carta de preposto em papel timbrado da empresa, com a identificação de quem assina, que deve ser sócio da empresa, dando poderes para participar, sugerir e votar, além da cópia do contrato social atual.

Porto Alegre, 16 de junho de 2026.

**EVODOS S.A. - CNPJ/MF: 63.922.766/0001-43 - NIRE: 43300079783**  
**ATA DE ASSEMBLEIA GERAL EXTRAORDINÁRIA DE ACIONISTAS, REALIZADA EM 31 DE DEZEMBRO DE 2025**

I. **Data, Hora e Local:** Aos 31 (trinta e um) dias do mês de dezembro de 2025, às 16:00h, na sede social da Evodos S.A., localizada na Rua Tiradentes, nº 171, ap. 1.001, bairro Centro, na cidade de Lajeado, Estado do Rio Grande do Sul, CEP 95900-028 ("Companhia"). II. **Convocação e Presença:** Dispensada a convocação, nos termos do § 4º do artigo 124 da Lei 6.404/76, de 15 de dezembro de 1976, conforme alterada ("Lei nº 6.404/76"), em razão da presença dos acionistas representando a totalidade do capital social da Companhia. III. **Mesa:** Presidente: Sr. **Mathias Elter**; e Secretária: Sra. **Caroline Elter**. IV. **Ordem do Dia:** Deliberar sobre (i) a cisão parcial da Companhia, com a versão de parcela de seu patrimônio líquido para a **Adelphos Participações Ltda.**, sociedade empresária limitada, com sede na cidade de Porto Alegre, Estado do Rio Grande do Sul, na Rua Conselheiro Camargo, nº 171, CEP: 90.230-130, inscrita no CNPJ/MF sob o nº 64.637.901/0001-71, registrada na Junta Comercial do Estado do Rio Grande do Sul sob o NIRE nº 4321175891-0, nos termos do Protocolo e Justificação de Cisão Parcial da EVODOS S.A. com Versão de Patrimônio Líquido para a **Adelphos Participações Ltda.** ("Protocolo e Justificação de Cisão Parcial"); que integra a presente ata como Anexo I; (ii) a ratificação da nomeação da empresa **LM Auditores Associados**, sociedade com sede na Rua Pedro de Toledo, 80 - 10º Andar - Vila Mariana, São Paulo - SP - CEP: 04039-000, devidamente inscrita no Cadastro Nacional de Pessoa Jurídica do Ministério da Fazenda sob o nº 00.782.587/0001-38, registrada no Conselho Regional de Contabilidade do Estado de São Paulo sob o nº 25P018.611/O-8 ("Empresa Avaliadora"), como responsável pela preparação do laudo de avaliação do patrimônio líquido da Companhia ("Laudo de Avaliação"); (iii) o exame, discussão e aprovação do Laudo de Avaliação, que integra a presente ata como Anexo II; (iv) a consequente redução do capital social da Companhia no valor de R\$ 12.164.945,00 (doze milhões, cento e sessenta e quatro mil, novecentos e quarenta e cinco reais), alterando-se o capital social de R\$ 12.264.945,00 (doze milhões, duzentos e sessenta e quatro mil e novecentos e quarenta e cinco reais), para R\$ 100.000,00 (cem mil reais), com o consequente cancelamento de 12.164.945 (doze milhões, cento e sessenta e quatro mil, novecentos e sessenta e cinco) ações ordinárias, nominativas e sem valor nominal; (v) a alteração da redação do artigo 5º do Estatuto Social da Companhia; (vi) a aceitação da renúncia de membro da Diretoria; e (vii) a eleição de novo membro da Diretoria. V. **Deliberações:** Após a análise das matérias, os acionistas da Companhia, sem quaisquer restrições, ressalvas ou reservas, deliberaram por: I. **Cisão:** Aprovar todos os itens constantes da Ordem do Dia relativos à cisão da Companhia, ou seja, do item (i) ao item (v). Em razão da redução de capital previsto na Ordem do Dia, o artigo 5º do Estatuto Social da Companhia passará a vigorar com a seguinte redação: "Artigo 5º - O capital social da Companhia é de R\$ 100.000,00 (cem mil reais), totalmente subscrito e integralizado, dividido em 100.000 (cem mil) ações ordinárias, nominativas, sem valor nominal." 2. **Renúncia de Diretor:** Reconhecer e aceitar, sem ressalvas, a carta de renúncia apresentada pelo Sr. **Mathias Elter** ao cargo de Diretor, determinando-se seu arquivamento na sede da Companhia como Anexo III à presente ata. O Diretor renunciante e a Companhia concordam-se, de forma mútua e recíproca, a mais ampla, plena, irrevogável, irretirável, rasa e geral, que, para nada mais reclamarem um do outro, a qualquer tempo, a qualquer título ou fundamento, com relação a toda e qualquer obrigação, direita, valor ou verba, de qualquer natureza, decorrente ou relacionada ao exercício do cargo de Diretor pelo Diretor renunciante, bem como à presente renúncia. 3. **Eleição de Diretor:** Eleger os membros da Diretoria, a saber: **Andreas Elter**, ao cargo de Diretor, com mandato unificado de 3 (três) anos contados a partir da presente data, sendo permitida a reeleição. O membro da Diretoria ora eleito toma posse no respectivo cargo mediante assinatura do respectivo termo de posse lavrado no Livro de Registro de Atas de Reuniões da Diretoria da Companhia e constante do Anexo IV a esta ata. O membro da Diretoria ora eleito declara, sob as penas da lei, não estar impedido de exercer a administração da Companhia por lei especial, ou em virtude de condenação criminal, ou por se encontrar sob os efeitos dela, ou de penas que vedem, ainda que temporariamente, o acesso a cargos públicos, ou por crime falimentar, de prevaricação, peita ou suborno, concussão, peculato, ou contra a economia popular, contra o sistema financeiro nacional, contra as normas de defesa da concorrência, contra as relações de consumo, a fé pública ou a propriedade, dessa forma não estando incurso em qualquer crime previsto em lei que os impeçam de exercerem a atividade mercantil, estando ciente do disposto no artigo 147 da Lei nº 6.404, de 15 de dezembro de 1976, conforme alterada. VI. **Encerramento:** Nada mais havendo a tratar e como nenhum dos presentes pediu a palavra, o Sr. Presidente determinou o encerramento dos trabalhos, sendo suspensa a sessão para a lavratura da presente ata, que, após lida em voz alta pelo Secretário e tendo sido achada em fidedigna conformidade pelos acionistas presentes, que representam a totalidade do capital social da Companhia, foi a presente ata assinada por todos os presentes. Porto Alegre/RS, 31 de dezembro de 2025. **Mathias Elter** - Presidente; **Caroline Elter** - Secretária. JUCISRS. Certificado registro sob o nº 11714369 em 16/04/2026 da Empresa EVODOS S.A., CNPJ 63922766000143 e protocolo 260466085 - 30/01/2026. Autenticação: 3FB72995EDB366E19414BE0764D61ACB935FFC8. José Tadeu Jacoby - Secretário-Geral.

**TMSA - TECNOLOGIA EM MOVIMENTAÇÃO S.A.**  
**CNPJ nº 92.782.705/0001-26 - NIRE nº 43.3.00043851**  
**ATA DE ASSEMBLEIA GERAL ORDINÁRIA REALIZADA EM 22 DE MAIO DE 2026**

1. **Data, Local e Hora:** Aos 22 dias do mês de maio de 2026, às 11:00 horas, na sede social da TMSA - Tecnologia em Movimento S.A. ("Companhia"), localizada em Porto Alegre, Estado do Rio Grande do Sul, na Av. Bernardino Silveira Pastoriza, nº 710, Sarandi, CEP 91160-310. 2. **Convocação:** Dispensada a publicação de editais, em função da presença da totalidade dos acionistas da Companhia, conforme o disposto no § 4º do art. 124 da Lei nº 6.404/76 ("Lei das S.A."). Os documentos pertinentes à Ordem do Dia estão arquivados na sede da Companhia e foram colocados à disposição para consulta prévia dos sócios. 3. **Presenças:** Acionistas, representando a totalidade do capital social, conforme assinaturas lançadas no livro de "Presenças dos Acionistas". 4. **Composição da Mesa:** Presidente: Sr. **Mathias Elter**; Secretário: Sr. **Rodrigo de Lima Barcelos**. 5. **Publicações:** Demonstrações Contábeis Resumidas publicadas no Jornal do Comércio, do dia 21/05/2026, página 15; e as Demonstrações Contábeis Completas disponíveis eletronicamente no endereço: <https://jornaldocomercio.com>. 6. **Ordem do Dia:** Deliberar sobre: (i) a ratificação das deliberações constantes da ata de assembleia geral extraordinária realizada em 22 de dezembro de 2025, elaborada nos termos da Lei nº 15.270/2025; (ii) as contas da administração da Companhia, o Relatório da Administração, o Balanço Patrimonial e demais Demonstrações Contábeis, todos referentes ao exercício social encerrado em 31 de dezembro de 2025; (iii) Deliberar sobre a destinação do lucro líquido. 7. **Deliberações:** Os acionistas aprovaram, por unanimidade e sem quaisquer ressalvas: 7.1. A lavratura da ata em formato sumário, nos termos do art. 130, § 1º da Lei nº 6.404/76 ("LSA"). 7.2. A ratificação, para todos os fins de direito, das deliberações constantes da ata de assembleia geral extraordinária realizada em 22 de dezembro de 2025, realizada de acordo com os termos da Lei nº 15.270/2025, especialmente no que se refere ao balanço intermediário com data-base de 30 de novembro de 2025, às deliberações relativas à distribuição de dividendos e ao respectivo cronograma de pagamento até o final do exercício de 2028. 7.3. As contas da administração da Companhia, o Relatório da Administração, o Balanço Patrimonial e demais Demonstrações Contábeis, referentes ao exercício social encerrado em 31 de dezembro de 2025, com exposição detalhada das demonstrações e resultado do exercício, tendo sido apurado o lucro líquido no valor de R\$ 80.948.273,20 (oitenta milhões, novecentos e quarenta e oito mil, duzentos e setenta e três reais e vinte centavos), já deduzida a provisão do imposto de renda e contribuição social. 7.4. A proposta da administração para destinação do lucro líquido da Companhia relativo ao exercício social encerrado em 31 de dezembro de 2025, bem como a constituição, reversão e realização de Reserva, conforme abaixo: (i) Constituição de Reservas de Incentivos Fiscais no valor de R\$ 15.542.781,20 (quinze milhões, quinhentos e quarenta e dois mil, setecentos e oitenta e um reais e vinte centavos); (ii) Reversão parcial da Reserva Legal no valor de R\$ 3.858.417,80 (três milhões, oitocentos e cinquenta e oito mil, quatrocentos e dezesseis reais e oitenta centavos), nos termos do art. 193 da Lei 6.404/76, para a conta de Reserva para Investimentos e Capital de Giro; (iii) Realização da Reserva de Reavaliação no valor de R\$ 309.314,84 (trezentos e nove mil, trezentos e quatorze reais e oitenta e quatro centavos); (iv) Realização da Reserva do Custo Atribuído no valor de R\$ 390.033,86 (trezentos e noventa mil, trinta e três reais e oitenta e seis centavos); (v) Transferência do valor de R\$ 66.104.840,70 (sessenta e seis milhões, cento e quatro mil, oitocentos e quarenta reais e setenta centavos), para a conta de Reserva para Investimentos e Capital de Giro. 8. **Encerramento:** Nada mais havendo a tratar, o Sr. Presidente deu por encerrados os trabalhos, suspendendo a sessão, para que se lavrasse a presente ata, que depois de lida e aprovada foi assinada pelos membros da Mesa e por todos os acionistas presentes. Na qualidade de Presidente e Secretário da Assembleia, declaramos que a presente é cópia fiel da ata lavrada no livro próprio. 9. **Assinaturas:** Presidente: Sr. **Mathias Elter**; Secretário: Sr. **Rodrigo de Lima Barcelos**. Acionista: **Mollitiam Participações Ltda.** Porto Alegre/RS, 22 de maio de 2026. "Esta ata é cópia fiel do instrumento lavrado em livro próprio." Mesa: **Mathias Elter** - Presidente. **Rodrigo de Lima Barcelos** - Secretário. **Acionista Presente:** **MOLLITIAM PARTICIPAÇÕES LTDA.** Representada por seu administrador **Mathias Elter**. JUCISRS. Certificado registro sob o nº 11798661 em 09/06/2026 da Empresa TMSA - TECNOLOGIA EM MOVIMENTAÇÃO S.A., CNPJ 92782705000126 e protocolo 262159821 - 08/06/2026. Autenticação: FA8014D84C9FB37ADB72746AEBAD5570FBEAD237. José Tadeu Jacoby - Secretário-Geral. Para validar este documento, acesse <http://jucisrs.rs.gov.br/validacao> e informe nº do protocolo 26215982-1 e o código de segurança 2VHP. Esta cópia foi autenticada digitalmente e assinada em 10/06/2026 por José Tadeu Jacoby - Secretário-Geral.

**CONSELHO REGIONAL DE PSICOLOGIA 7ª REGIÃO CRPRS**

**AVISO DE LICITAÇÃO**

UASG 389477 - Processo administrativo nº 0036/2026 - Pregão Eletrônico nº 0004/2026. Objeto: O objeto da presente licitação é a seleção da proposta mais vantajosa para contratação de empresa para prestação de serviço de impressão de 3 (três) edições de 3.600 (três mil e seiscentos) exemplares cada da revista *EntreLinhas*, conforme condições, quantidades e exigências estabelecidas no Edital e seus anexos. Sessão de disputa em 30/06/2026, às 09h, no site [www.gov.br/compras](http://www.gov.br/compras). Edital e informações: [www.gov.br/compras](http://www.gov.br/compras)

CAROLINE MARTINS TERRAGNO  
Licitações e Contratos

**EVODOS S.A. - CNPJ/MF: 63.922.766/0001-43 - NIRE: 43300079783**  
**ATA DE ASSEMBLEIA GERAL EXTRAORDINÁRIA DE ACIONISTAS, REALIZADA EM 31 DE DEZEMBRO DE 2025**

I. **Data, Hora e Local:** Aos 31 (trinta e um) dias do mês de dezembro de 2025, às 10h:30min, na sede social da Evodos S.A., localizada na Rua Tiradentes, nº 171, ap. 1.001, bairro Centro, na cidade de Lajeado, Estado do Rio Grande do Sul, CEP 95900-028 ("Companhia"). II. **Convocação e Presença:** Dispensada a convocação, nos termos do § 4º do artigo 124 da Lei 6.404/76, de 15 de dezembro de 1976, conforme alterada ("Lei nº 6.404/76"), em razão da presença dos acionistas representando a totalidade do capital social da Companhia. III. **Mesa:** Presidente: Sr. **Mathias Elter**; e Secretária: Sra. **Caroline Elter**. IV. **Ordem do Dia:** Deliberar sobre (i) a cisão parcial da Companhia, com a versão de parcela de seu patrimônio líquido para a **Mollitiam Participações Ltda.**, sociedade empresária limitada, com sede na cidade de Porto Alegre, Estado do Rio Grande do Sul, na Av. Bernardino Silveira Pastoriza, nº 710, Sala 01, Bairro Santa Rosa Lima, CEP 91160-310, inscrita no CNPJ/MF sob o nº 64.121.750/0001-02, registrada na Junta Comercial do Estado do Rio Grande do Sul sob o NIRE nº 43211701217, nos termos do Protocolo e Justificação de Cisão Parcial da **Evodos S.A.** com Versão de Patrimônio Líquido para a **Mollitiam Participações Ltda.** ("Protocolo e Justificação de Cisão Parcial"); que integra a presente ata como Anexo I; (ii) a ratificação da nomeação da empresa **LM Auditores Associados**, sociedade com sede na Rua Pedro de Toledo, 80 - 10º Andar - Vila Mariana, São Paulo - SP - CEP: 04039-000, devidamente inscrita no Cadastro Nacional de Pessoa Jurídica do Ministério da Fazenda sob o nº 00.782.587/0001-38, registrada no Conselho Regional de Contabilidade do Estado de São Paulo sob o nº 25P018.611/O-8 ("Empresa Avaliadora"), como responsável pela preparação do laudo de avaliação do patrimônio líquido da Companhia ("Laudo de Avaliação"); (iii) o exame, discussão e aprovação do Laudo de Avaliação, que integra a presente ata como Anexo II; (iv) a consequente redução do capital social da Companhia no valor de R\$ 2.847.168,00 (dois milhões, oitocentos e quarenta e sete mil, cento e sessenta e oito reais), alterando-se o capital social de R\$ 11.023.798,00 (onze milhões, vinte e três mil, setecentos e noventa e oito reais), para R\$ 8.176.630,00 (oito milhões, cento e setenta e seis mil, seiscientos e trinta reais), com o consequente cancelamento de 2.847.168 (dois milhões, oitocentos e quarenta e sete mil, cento e sessenta e oito) ações ordinárias, nominativas e sem valor nominal; e (v) a redação e consolidação do Estatuto Social da Companhia nos termos do Anexo III. V. **Deliberações:** Após a análise das matérias, os acionistas da Companhia, sem quaisquer restrições, ressalvas ou reservas, deliberaram por aprovar todos os itens constantes da Ordem do Dia nos exatos termos em que foram propostos. Em razão da redução de capital previsto na Ordem do Dia, o artigo 5º do Estatuto Social da Companhia passará a vigorar com a seguinte redação: "Artigo 5º - O capital social, totalmente subscrito e integralizado, é de R\$ 8.176.630,00 (oito milhões, cento e setenta e seis mil, seiscientos e trinta reais) dividido e representado por 8.176.630 (oito milhões, cento e setenta e seis mil, seiscientos e trinta) ações ordinárias nominativas, sem valor nominal." VI. **Encerramento:** Nada mais havendo a tratar e como nenhum dos presentes pediu a palavra, o Sr. Presidente determinou o encerramento dos trabalhos, sendo suspensa a sessão para a lavratura da presente ata, que, após lida em voz alta pelo Secretário e tendo sido achada em fidedigna conformidade pelos acionistas presentes, que representam a totalidade do capital social da Companhia, foi a presente ata assinada por todos os presentes. Lajeado/RS, 31 de dezembro de 2025. **Mathias Elter** - Presidente; **Caroline Elter** - Secretária. JUCISRS. Certificado registro sob o nº 11655932 em 12/03/2026 da Empresa EVODOS S.A., CNPJ 63922766000143 e protocolo 260422240 - 29/01/2026. Autenticação: FBC3722D7414936D206458D85350FA8214B2111. José Tadeu Jacoby - Secretário-Geral.

**ADELPHOS PARTICIPAÇÕES LTDA. - CNPJ/MF nº 64.637.901/0001-71 - NIRE 4321175891-0**  
**1ª Alteração do Contrato Social. I. Andreas Elter (...); e, II. Caroline Elter (...); e, III. Mathias Elter (...).** Único sócio da Sociedade empresária limitada denominada **Adelphos Participações Ltda.**, inscrita no CNPJ/MF sob o nº 64.637.901/0001-71, registrada na Junta Comercial do Estado do Rio Grande do Sul sob o NIRE nº 4321175891-0, com sede e foro jurídico na cidade de Porto Alegre, Estado do Rio Grande do Sul, na Rua Conselheiro Camargo, nº 171, bairro São Geraldo, CEP 90230-130 ("Sociedade"), resolveu alterar o Contrato Social da Sociedade mediante as seguintes cláusulas, termos e condições: 1. **Protocolo e Justificação de Cisão Parcial Proporcional e Incorporação.** 1.1. Os Sócios deliberaram, por unanimidade, pela aprovação do "Protocolo de Intenções e Justificação de Cisão Parcial Proporcional" ("Protocolo") da **EVODOS S.A.**, sociedade por ações de capital fechado, com sede na cidade de Lajeado, Estado do Rio Grande do Sul, na Rua Tiradentes, nº 171, ap. 1.001, bairro Centro, CEP 95900-028, inscrita no CNPJ/MF sob o nº 63.922.766/0001-43, registrada na Junta Comercial do Estado do Rio Grande do Sul sob o NIRE nº 43300079783 ("Evodos"), conforme constante do Anexo I ao presente instrumento, elaborado em conformidade com os artigos 1.113 a 1.122 do Código Civil e artigos 223 a 225 e 229 da Lei nº 6.404, de 15 de dezembro de 1976 ("Lei das S.A."), que estabelece os termos e as condições da cisão parcial proporcional da Evodos, com a incorporação da parcela cindida à Sociedade. 2. **Indicação da Empresa Avaliadora para Elaboração de Laudo de Avaliação.** 2.1. Deliberaram os Sócios, por unanimidade, por aprovar a nomeação e contratação da empresa **LM Auditores Associados**, sociedade com sede na Rua Pedro de Toledo, 80 - 10º Andar - Vila Mariana, São Paulo - SP - CEP: 04039-000, devidamente inscrita no Cadastro Nacional de Pessoa Jurídica do Ministério da Fazenda sob o nº 00.782.587/0001-38, registrada no Conselho Regional de Contabilidade do Estado de São Paulo sob o nº 25P018.611/O-8 ("Empresa Avaliadora"), como responsável pela avaliação do acervo líquido a ser cindido da Evodos e incorporado pela Sociedade, bem como pela elaboração do respectivo laudo de avaliação, conforme definido abaixo. 3. **Laudo de Avaliação.** 3.1. Os Sócios deliberaram, por unanimidade, pela aprovação do laudo de avaliação do acervo líquido da Evodos a ser incorporado pela Sociedade ("Acervo Cindido"), previamente elaborado pela Empresa Avaliadora, conforme o valor patrimonial contábil do Acervo Cindido apurado com data-base de 31 de dezembro de 2025, no valor de R\$ 105.416.997 (cento e cinco milhões, quatrocentos e dezesseis mil e novecentos e noventa e sete reais), que integra o presente instrumento como Anexo II. 4. **Incorporação do Acervo Líquido Decorrente de Cisão Parcial Proporcional.** 4.1. Assim, deliberam os Sócios, com a incorporação da parcela cindida à Sociedade, nos termos desta alteração contratual. 4.2. Por consequência da versão patrimonial do Acervo Cindido, a cisão parcial proporcional da Evodos com a incorporação do seu patrimônio líquido pela Sociedade implicará o aumento de R\$ 12.164.946,00 (doze milhões, cento e sessenta e quatro mil, novecentos e quarenta e seis) do capital social da Sociedade, nos termos do art. 229, § 5º da Lei das Sociedades por Ações. 4.3. Em virtude da cisão parcial, com a consequente absorção do Acervo Cindido pela Sociedade, o capital social da Sociedade sofrerá um aumento de R\$ 12.164.945,00 (doze milhões, cento e sessenta e quatro mil, novecentos e quarenta e cinco) reais, mediante a emissão de 12.164.945 (doze milhões, cento e sessenta e quatro mil novecentos e quarenta e cinco) quotas, as quais serão subscritas e atribuídas aos sócios da Sociedade da seguinte forma: (i) **Mathias Elter** subscreve 4.054.982 (quatro milhões, cinquenta e quatro mil e novecentos e oitenta e duas) quotas; (ii) **Caroline Elter** subscreve 4.054.982 (quatro milhões, cinquenta e quatro mil e novecentos e oitenta e duas) quotas; e (iii) **Andreas Elter** subscreve 4.054.981 (quatro milhões, cinquenta e quatro mil e novecentos e oitenta e uma) quotas. Adicionalmente, os sócios deliberam pelo aumento do capital social, em moeda corrente nacional, no valor de R\$ 1,00 (um real), mediante emissão de 1 (uma) quota, com valor nominal unitário de R\$ 1,00 (um real), a qual será subscrita e integralizada, neste ato, por **Andreas Elter**, exclusivamente para fins de adequação aritmética do número de quotas e manutenção da igualdade de participação societária na Sociedade. 4.4. Em razão dos aumentos de capital social previstos acima, o capital social da Sociedade será aumentado em R\$ 12.164.946,00 (doze milhões, cento e sessenta e quatro mil, novecentos e quarenta e seis), e passará de R\$ 1.500,00 (mil e quinhentos reais) para R\$ 12.166.446,00 (doze milhões, cento e sessenta e seis mil, quatrocentos e quarenta e seis reais), dividido em 12.166.446 (doze milhões, cento e sessenta e seis mil, quatrocentos e quarenta e seis) quotas com valor nominal unitário de R\$ 1,00 (um real) ("Aumento de Capital"). 5. **Modificação Do Capital Social.** 5.1. Diante das deliberações promovidas, os Sócios decidem por alterar a Cláusula Quinta do Contrato Social da Sociedade, de modo a aumentar o capital social da Sociedade com parte do valor do Acervo Cindido, conforme Laudo de Avaliação, passando a vigor com a seguinte redação: "Cláusula Quinta: O capital social, totalmente subscrito e integralizado, é de R\$ 12.166.446,00 (doze milhões, cento e sessenta e seis mil, quatrocentos e quarenta e seis reais), dividido em 12.166.446 (doze milhões, cento e sessenta e seis mil, quatrocentos e quarenta e seis) quotas de valor nominal de R\$ 1,00 (um real) cada, e está assim distribuído entre os sócios. Sócios - Quotas - Reais (R\$): **Andreas Elter** - 4.055.482 - 4.055.482,00; **Caroline Elter** - 4.055.482 - 4.055.482,00; **Mathias Elter** - 4.055.482 - 4.055.482,00. Total: 12.166.446 - 12.166.446,00. 6. **Regime de Sucessão Patrimonial e Responsabilidade.** 6.1. Os Sócios deliberam, por unanimidade, aprovar que a Sociedade sub-rogar-se-á individualmente em todos os direitos, deveres e obrigações relativos à respectiva parcela do Acervo Cindido, passando a Sociedade a ser responsável pelas obrigações que lhes forem transferidas, sem solidariedade com a Evodos, na forma do disposto no parágrafo único, do Artigo 233, da Lei das S.A. 7. **Aprovação de Atas e Autorização para Prática dos Demais Atos Necessários.** 7.1. Os Sócios aprovam os atos já praticados pela administradora da Sociedade no âmbito da operação ora aprovada e autorizam aos administradores da Evodos e da Sociedade a praticarem todos os atos e a tomar todas as providências administrativas que se fizerem necessárias à implementação da cisão parcial proporcional da Evodos e demais deliberações ora aprovadas. 8. **Desenquadramento de ME.** 8.1. Os Sócios decidem, por unanimidade declarar o desenquadramento da Sociedade como ME, nos termos do Anexo III. 9. **Reforma Integral do Contrato Social.** 9.1. Ademais, os sócios resolvem proceder com a reforma integral do Contrato Social, alterando a redação de todas as Cláusulas constantes no Contrato Social (Cláusulas 1ª a 10ª), revogando-as expressamente com o intuito de adequá-las à nova realidade societária (...). 10. **Consolidação do Contrato Social.** 10.1. Em função das deliberações acima, os Sócios resolvem consolidar o contrato social da Sociedade (...). E, por estarem assim justos e contratados, assinam os Sócios o presente instrumento. Porto Alegre (RS), 31 de dezembro de 2025. **Andreas Elter** - Sócio. **Caroline Elter** - Sócio. **Mathias Elter** - Sócio. Junta Comercial, Industrial e Serviços do Rio Grande do Sul. Certificado registro sob o nº 11675592 em 24/03/2026 da Empresa ADELPHOS PARTICIPAÇÕES LTDA, CNPJ 64637901000171 e protocolo 260463256 - 30/01/2026. Autenticação: 1E518986AD45493CA8389EAC8D7F52049CC. José Tadeu Jacoby - Secretário-Geral. Para validar este documento, acesse <http://jucisrs.rs.gov.br/validacao> e informe nº do protocolo 26046325-6 e o código de segurança n7x Esta cópia foi autenticada digitalmente e assinada em 25/03/2026 por José Tadeu Jacoby Secretário-Geral.

**Prefeitura Municipal de Morrinhos do Sul**  
**CONCORRÊNCIA ELETRÔNICA Nº 255/2026**  
 Objeto: Contratação de empresa especializada p/ prestação de serviços de contratação de empresa especializada p/ construções de obras referente ao Programa Conexões RS (ponte, passagem molhada e galerias), no município (menor preço por lote). Sessão: 01/07/2026, às 10h, no [www.bll.org.br](http://www.bll.org.br).  
 Marcos Venícios Ewald da Silveira  
 Prefeito Municipal

**Prefeitura Municipal de São Jorge**  
**CHAMAMENTO PÚBLICO CREDENCIAMENTO Nº 006/2026**  
**PROCESSO LICITATÓRIO Nº 055/2026**  
 Local: Secretaria Municipal de Administração. O Prefeito Municipal comunica que no período de 17 A 24/06/2026, estará procedendo ao CHAMAMENTO PÚBLICO/CREDENCIAMENTO Nº 006/2026 para fins de credenciamento para SELEÇÃO DE PROJETOS PARA FIRMAR TERMO DE EXECUÇÃO CULTURAL COM RECURSOS DA POLÍTICA NACIONAL ALDIR BLANC DE FOMENTO À CULTURA - PNAB (LEI Nº 14.399/2022) CICLO II, conforme indicado no edital pelo site <http://www.saajorge.rs.gov.br/>. São Jorge, 15/06/2026  
**DANILO SALVALAGGIO, PREFEITO MUNICIPAL**

**Prefeitura Municipal de Parai**  
**PREGÃO ELETRÔNICO Nº 0016/2026**  
 Objeto: Aquisição de medicamentos para dispensação gratuita à população e para cumprimento de ordens judiciais, para o segundo semestre de 2026, conforme demanda do setor de Farmácia, da Secretaria Municipal da Saúde de Parai. Tipo: Menor Preço por item. Local da Sessão: [www.pregaoonlinebanisul.com.br](http://www.pregaoonlinebanisul.com.br). Recebimento das propostas: a partir das 08:30hs do dia 17/06/2026 até às 08:29hs do dia 01/07/2026. Abertura das propostas: a partir das 08:30hs do dia 01/07/2026. **Disputa: a partir das 08:31hs (horário de Brasília) do dia 01/07/2026.** Edital e anexos disponíveis no site: [www.parai-rs.gov.br](http://www.parai-rs.gov.br) Informações: fone (54) 3477-1233. E-mail: [licitacoes@parai.rs.gov.br](mailto:licitacoes@parai.rs.gov.br).  
 Gilberto Zanotto, Prefeito Municipal.

**Prefeitura Municipal de Cristal do Sul**  
**AVISO DE RETIFICAÇÃO DE EDITAL CONCORRÊNCIA ELETRÔNICA Nº 05/2026**  
 O Município de Cristal do Sul/RS, torna público, para conhecimento dos interessados, que está sendo **Retificado o Edital da Concorrência Eletrônica nº 05/2026**, cujo Objeto: Contratação de empresa especializada na **Construção de (25) Módulos Sanitários**, conforme **Convênio FUNASA nº92050/ proposta nº51227/2025** e contrapartida do Município. **Nova data de abertura: 30/06/2024 - 09:00h. Sessão de abertura/processo/julgamento, portal:compraspublicas, o Edital Retificado**, encontra-se disponível para consulta e retirada junto ao Setor de Licitações da Prefeitura Municipal, bem como no site oficial do Município de Cristal do Sul-RS. Maiores informações poderão ser obtidas pelo telefone (55)3616.2215 ou pelo e-mail: [compraslicitacoes@crisaldosul.rs.gov.br](mailto:compraslicitacoes@crisaldosul.rs.gov.br)  
 Cristal do Sul/RS, 15/06/2026  
 Alexandre Costa, Prefeito Municipal

**Ge**

**Anuncie**

**PUBLICIDADE LEGAL**

**GOVERNO DO BRASIL**  
**MINISTÉRIO DA EDUCAÇÃO**  
**DO LADO DO POVO BRASILEIRO**

**UFCSPA**

**PREGÃO 90007/2026**

**Aquisição de Laboratoriais**

A FUNDAÇÃO UNIVERSIDADE FEDERAL DE CIÊNCIAS DA SAÚDE DE PORTO ALEGRE - UFCSPA torna público que no dia 26-06-2026 às 09:00, procederá a abertura do prego nº 90007/2026, objetivando aquisição de insumos laboratoriais visando o atendimento das necessidades dos laboratórios didáticos da UFCSPA, conforme condições e exigências estabelecidas neste Edital e seus Anexos. O Edital encontra-se disponível no site [www.gov.br/compras/pt-br](http://www.gov.br/compras/pt-br), bem como, pode ser obtido através dos seguintes contatos: fone/fax: (51) 3303.8788 – ou e-mail: [licitacao@ufcsa.edu.br](mailto:licitacao@ufcsa.edu.br)

**Comissão Permanente de Licitações da UFCSPA**

**MOLLITIAM PARTICIPAÇÕES LTDA.** - CNPJ/MF nº 64.121.750/0001-02 - NIRE 43211701217

**1ª Alteração do Contrato Social. I. Caroline Elter e, II. Mathias Elter**, Únicos sócios da Sociedade empresária limitada denominada **Mollitiam Participações Ltda.**, inscrita no CNPJ/MF sob o nº 64.121.750/0001-02, registrada na Junta Comercial do Estado do Rio Grande do Sul sob o NIRE nº 43211701217, com sede e foro jurídico na cidade de Porto Alegre (RS), na Avenida Bernardino Silveira Pastoriza, nº 710, sala nº 01, Bairro Sta Rosa Lima, CEP: 91.160-310 ("Sociedade"), resolvem alterar o Contrato Social da Sociedade mediante as seguintes cláusulas, termos e condições: **1. Protocolo e Justificação de Cisão Parcial Proporcional e Incorporação:** 1.1. Os Sócios deliberaram, por unanimidade, pela ratificação do "Protocolo de Intenções e Justificação de Cisão Parcial Proporcional" ("Protocolo") da **Evodos S.A.**, sociedade por ações de capital fechado, com sede na cidade de Lajeado, Estado do Rio Grande do Sul, na Rua Tiradentes, nº 171, ap. 1.001, bairro Centro, CEP 95900-028, inscrita no CNPJ/MF sob o nº 63.922.766/0001-43, registrada na Junta Comercial do Estado do Rio Grande do Sul sob o NIRE nº 43300079783 ("Evodos"), conforme constante do Anexo I ao presente instrumento, elaborado em conformidade com os artigos 1.113 a 1.122 do Código Civil e artigos 223 a 225 e 229 da Lei nº 6.404, de 15 de dezembro de 1976 ("Lei das S.A."), que estabelece os termos e as condições da cisão parcial proporcional da Evodos, com a incorporação da parcela cindida à Sociedade. **2. Indicação da Empresa Avaliadora para Elaboração de Laudo de Avaliação:** 2.1. Deliberam os Sócios, à unanimidade, por ratificar a nomeação e contratação da empresa **LM Auditores Associados**, sociedade com sede na Rua Pedro de Toledo, 80 - 10º Andar - Vila Mariana, São Paulo - SP - CEP: 04039-000, devidamente inscrita no Cadastro Nacional de Pessoa Jurídica do Ministério da Fazenda sob o nº 00.782.587/0001-38, registrada no Conselho Regional de Contabilidade do Estado de São Paulo sob o nº 25P018.611/O-8 ("Empresa Avaliadora"), como responsável pela avaliação do acervo líquido a ser cindido da Evodos e incorporado pela Sociedade, bem como pela elaboração do respectivo laudo de avaliação, conforme definido abaixo. **3. Laudo de Avaliação:** 3.1. Os Sócios deliberaram, por unanimidade, pela aprovação do laudo de avaliação do acervo líquido da Evodos a ser incorporado pela Sociedade ("Acervo Cindido"), previamente elaborado pela Empresa Avaliadora, conforme o valor patrimonial contábil do Acervo Cindido apurado com data-base de 31 de dezembro de 2025, no valor de **R\$ 106.192.096 (cento e seis milhões, cento e noventa e dois mil e novecentos e seis reais)**, que integra o presente instrumento como **Anexo II. 4. Incorporação do Acervo Líquido decorrente de Cisão Parcial Proporcional:** 4.1. Assim, deliberam os Sócios, por unanimidade, pela aprovação da incorporação do acervo patrimonial cindido da Evodos, de forma proporcional, com a versão do Acervo Cindido para a Sociedade, nos termos desta alteração contratual. 4.2. Por consequência da versão patrimonial do Acervo Cindido, a cisão parcial proporcional da Evodos com a incorporação do seu patrimônio líquido pela Sociedade implicará o aumento de **R\$ 2.847.168,00 (dois milhões, oitocentos e quarenta e sete mil, cento e sessenta e oito reais)** do capital social da Sociedade, nos termos do art. 229, § 5º da Lei das Sociedades por Ações. 4.3. Em virtude da cisão parcial, com a consequente absorção do Acervo Cindido pela Receptora, o capital social da Receptora sofrerá um aumento de **R\$ 2.847.168,00 (dois milhões, oitocentos e quarenta e sete mil, cento e sessenta e oito reais)**, mediante a emissão de **2.847.168 (dois milhões, oitocentos e quarenta e sete mil, cento e sessenta e oito) novas quotas**, com valor nominal unitário de **R\$ 1,00 (um real)**, que serão distribuídas entre os sócios da Receptora proporcionalmente às suas participações societárias. As novas quotas são integralizadas mediante a transferência do Acervo Cindido para a Sociedade, conforme Laudo de Avaliação, sendo parte destinada ao capital social e parte à reserva de lucros. Assim sendo, o capital social da Receptora passará de **R\$ 1.000,00 (mil reais)** para **R\$ 2.848.168,00 (dois milhões, oitocentos e quarenta e oito mil, cento e sessenta e oito reais)**, representado por **2.848.168 (dois milhões, oitocentos e quarenta e oito mil, cento e sessenta e oito) quotas**, com valor nominal unitário de **R\$ 1,00 (um real)** ("Aumento de Capital"). **5. Modificação do Capital Social:** 5.1. Diante das deliberações promovidas, os Sócios decidem por alterar a Cláusula Quinta do Contrato Social da Sociedade, de modo a aumentar o capital social da Sociedade com parte do valor do Acervo Cindido, conforme Laudo de Avaliação, passando a vigor com a seguinte redação: "Cláusula Quinta: O capital social, totalmente subscrito e integralizado, é de **R\$ 2.848.168,00 (dois milhões, oitocentos e quarenta e oito mil, cento e sessenta e oito reais)**, dividido em **2.848.168 (dois milhões, oitocentos e quarenta e oito mil, cento e sessenta e oito) quotas** de valor nominal de **R\$ 1,00 (um real) cada**, e está assim distribuído entre os sócios: **Sócios - Quotas - Reais (R\$): Caroline Elter - 1.424.084 - 1.424.084,00; Mathias Elter - 1.424.084 - 1.424.084,00; Total - 2.848.168 - 2.848.168,00. 6. Regime de Sucessão Patrimonial e Responsabilidade:** 6.1. Os Sócios deliberam, por unanimidade, aprovar que a Sociedade sub-rogar-se-á individualmente em todos os direitos, deveres e obrigações relativos à respectiva parcela do Acervo Cindido, passando a ser responsável pelas obrigações que lhes forem transferidas, sem solidariedade com a Evodos, na forma do disposto no parágrafo único, do Artigo 233, da Lei das S.A. **7. Ratificação de Atos e Autorização para Prática dos demais Atos Necessários:** 7.1. Os Sócios ratificam os atos já praticados pela administradora da Sociedade no âmbito da operação ora aprovada e ratificam a autorização aos administradores da Evodos e da Sociedade a praticarem todos os atos e a tomar todas as providências administrativas que se fizerem necessárias à implementação da cisão parcial proporcional da Evodos e demais deliberações ora aprovadas. **8. Desenquadramento de ME:** 8.1. Os Sócios decidem, por unanimidade declarar o desenquadramento da Sociedade como ME, nos termos do **Anexo III. 9. Reforma Integral do Contrato Social:** Ademais, os sócios resolvem proceder com a reforma integral do Contrato Social, alterando a redação de todas as Cláusulas constantes no Contrato Social (Cláusulas 1ª a 10ª), revogando-as expressamente com o intuito de adequá-las à nova realidade societária. **10. Consolidação do Contrato Social:** 10.1. Em função das deliberações acima, os Sócios resolvem consolidar o contrato social da Sociedade. E, por estarem assim justos e contratados, assinam os Sócios o presente instrumento. Porto Alegre (RS), 31 de dezembro de 2025. **Caroline Elter - Sócia; Mathias Elter - Sócio.** JUCISRS. Certífico registro sob o nº 11655931 em 12/03/2026 da Empresa MOLLITIAM PARTICIPAÇÕES LTDA, CNPJ 64121750000102 e protocolo 260422291 - 29/01/2026. Autenticação: 291912C398BD14678BE92972CF69679808839. José Tadeu Jacoby - Secretário-Geral.

**ELTER PARTICIPAÇÕES LTDA.** - CNPJ 03.367.633/0001-20 - NIRE 43204253999.

**10ª Alteração e Consolidação do Contrato Social.** Pelo presente instrumento particular, os abaixo assinados: **I. EVODOS S.A.**, sociedade por ações de capital fechado, com sede na cidade de Lajeado, Estado do Rio Grande do Sul, na Rua Tiradentes, nº 171, ap. 1.001, bairro Centro, CEP 95900-028, inscrita no CNPJ/MF sob o nº 63.922.766/0001-43, registrada na Junta Comercial do Estado do Rio Grande do Sul sob o NIRE nº 43300079783, neste ato representada na forma de seu estatuto social ("Evodos"); e **II. ANDREAS ELTER (...)**; Únicos sócios da sociedade empresária limitada que gira sob a denominação de **ELTER PARTICIPAÇÕES LTDA.**, inscrita no CNPJ sob o nº 03.367.633/0001-20, com contrato social arquivado na Junta Comercial do Estado do Rio Grande do Sul sob o NIRE nº 43204253999, e com sede na Rua Conselheiro Camargo, nº 171, Bairro São Geraldo, CEP 90230-130, em Porto Alegre/RS ("Sociedade"), **RESOLVEM** alterar o contrato social da Sociedade ("Contrato Social") mediante as cláusulas e condições que reciprocamente aceitam, consolidando-o ao final: **1. Protocolo e Justificação de Cisão Parcial Desproporcional e Incorporação:** 1.1. Os Sócios deliberaram, por unanimidade, pela ratificação do "Protocolo de Intenções e Justificação de Cisão Parcial Desproporcional" ("Protocolo") da **TMSA - TECNOLOGIA EM MOVIMENTAÇÃO S/A**, sociedade por ações de capital fechado, inscrita no CNPJ sob o nº 92.782.705/0001-26, com estatuto social arquivado na Junta Comercial do Estado do Rio Grande do Sul sob o NIRE nº 43.3.00043851, e com sede na Avenida Bernardino Silveira Pastoriza, nº 710, Térreo, bairro Sarandí, CEP 91160-310, em Porto Alegre/RS ("TMSA"), conforme constante do Anexo I ao presente instrumento, elaborado em conformidade com os artigos 1.113 a 1.122 do Código Civil e artigos 223 a 225 e 229 da Lei nº 6.404, de 15 de dezembro de 1976 ("Lei das S.A."), que estabelece os termos e as condições da cisão parcial desproporcional da TMSA, com a incorporação da parcela cindida à Sociedade. **2. Indicação das Peritas para Elaboração de Laudo de Avaliação:** 2.1. Deliberam os Sócios, à unanimidade, por ratificar a nomeação e contratação das contadoras Lidiene Matos de Lima (...), Deise Francisco Pereira (...), e Deise Cezar dos Santos (...), conjuntamente, "Peritas", como responsáveis pela avaliação do acervo líquido a ser cindido da TMSA e incorporado pela Sociedade, bem como pela elaboração do respectivo laudo de avaliação, conforme definido abaixo. **3. Laudo de Avaliação:** 3.1. Os Sócios deliberaram, por unanimidade, pela aprovação do laudo de avaliação do acervo líquido da TMSA a ser incorporado pela Sociedade ("Acervo Cindido"), previamente elaborado pelas Peritas, conforme o valor patrimonial contábil do Acervo Cindido apurado com data-base de 30 de novembro de 2025, no valor de **R\$ 29.595.850,49 (vinte e nove milhões, quinhentos e noventa e cinco mil, oitocentos e cinquenta e nove reais e nove centavos)**, que integra o presente instrumento como **Anexo II. 4. Incorporação de Cisão Parcial Desproporcional:** 4.1. Assim, deliberam os Sócios, por unanimidade, pela aprovação da incorporação do acervo patrimonial cindido da TMSA, de forma desproporcional, com a versão do Acervo Cindido para a Sociedade, nos termos desta alteração contratual. 4.2. Por consequência da versão patrimonial do Acervo Cindido, a cisão parcial desproporcional da TMSA com a incorporação do seu patrimônio líquido pela Sociedade implicará o aumento de capital social da Sociedade no valor de **R\$ 19.292.088,80 (dezenove milhões, duzentos e noventa e dois mil e oitenta e oito reais e oitenta centavos)**, nos termos do art. 229, § 5º da Lei das Sociedades por Ações. 4.3. Os Sócios deliberam, ainda, pelo aumento do capital social, em moeda corrente nacional, no valor de **R\$ 0,20 (vinte centavos)**, integralizado nesta data, pela sócia Evodos. **4.4. O sócio Andreas**, neste ato, renuncia expressamente a qualquer direito de preferência sobre o aumento de capital da Sociedade. **4.5. Considerando** o aumento de capital social da Sociedade no valor de **R\$ 19.292.088,80 (dezenove milhões, duzentos e noventa e dois mil e oitenta e oito reais e oitenta centavos)**, acrescido do valor de **R\$ 0,20 (vinte centavos)**, o capital social será aumentado em **R\$ 19.292.089,00 (dezenove milhões, duzentos e noventa e dois mil e oitenta e nove reais)**, e passará de **R\$ 3.360.000,00 (três milhões, trezentos e sessenta mil reais)** para **R\$ 22.652.089,00 (vinte e dois milhões, seiscentos e cinquenta e dois mil e oitenta e nove reais)**, dividido em **22.652.089 (vinte e dois milhões, seiscentos e cinquenta e duas mil e oitenta e nove) quotas** com valor nominal unitário de **R\$ 1,00 (um real)**, com o aumento de **19.292.089 (dezenove milhões, duzentos e noventa e dois mil e oitenta e nove) quotas** sociais da Receptora, com valor nominal unitário de **R\$ 1,00 (um real)**, a serem atribuídas à sócia Evodos. **5. Modificação do Capital Social:** 5.1. Diante das deliberações promovidas, os Sócios decidem por alterar a Cláusula Quinta do Contrato Social da Sociedade, de modo a aumentar o capital social da Sociedade com o valor do Acervo Cindido, e com o aumento de capital social subsequente, passando a vigor com a seguinte redação: "Cláusula Quinta: O capital social, totalmente subscrito e integralizado, é de **R\$ 22.652.089,00 (vinte e dois milhões, seiscentos e cinquenta e dois mil e oitenta e nove reais)**, dividido em **22.652.089 (vinte e dois milhões, seiscentos e cinquenta e duas mil e oitenta e nove) quotas** de valor nominal de **R\$ 1,00 (um real) cada**, e está assim distribuído entre os sócios: **Sócio - Quotas - Reais:** Evodos S.A. - 22.652.079 - R\$ 22.652.079,00; Andreas Elter - 10 - 10,00; Total - 22.652.089 - R\$ 22.652.089,00. **Parágrafo Único:** A responsabilidade de cada sócio é restrita ao valor de suas quotas, mas todos respondem solidariamente pela integralização do capital social." **6. Regime de Sucessão Patrimonial e Responsabilidade:** 6.1. Os Sócios deliberam, por unanimidade, aprovar que a Sociedade sub-rogar-se-á individualmente em todos os direitos, deveres e obrigações relativos à respectiva parcela do Acervo Cindido, passando a Sociedade a ser responsável pelas obrigações que lhes forem transferidas, sem solidariedade com a TMSA, na forma do disposto no parágrafo único, do Artigo 233, da Lei das S.A. **7. Ratificação de Atos e Autorização para Prática dos demais Atos Necessários:** 7.1. Os Sócios ratificam os atos já praticados pela administradora da Sociedade no âmbito da operação ora aprovada e ratificam a autorização aos administradores da TMSA e da Sociedade a praticarem todos os atos e a tomar todas as providências administrativas que se fizerem necessárias à implementação da cisão parcial desproporcional da TMSA e demais deliberações ora aprovadas. **8. Consolidação do Contrato Social:** 8.1. Em função das deliberações acima, os Sócios resolvem consolidar o contrato social com as alterações promovidas neste instrumento em capítulos próprios. E, por estarem justos e contratados, firmam o presente instrumento. Porto Alegre (RS), 31 de dezembro de 2025. **EVODOS S.A. - Sócia - p. Mathias Elter; Andreas Elter - Sócio; Caroline Elter - Administradora.** JUCISRS. Certífico registro sob o nº 11629850 em 26/02/2026 da Empresa ELTER PARTICIPAÇÕES LTDA, CNPJ 03367633000120 e protocolo 260311260 - 23/01/2026. Autenticação: F38CF98325E2D875C668C4295A84FBCD8FFDDBC. José Tadeu Jacoby - Secretário-Geral.

**MUNICÍPIO DE ITAPUCA/RS**  
**PREGÃO ELETRÔNICO Nº 008/2026**

O Prefeito Municipal de Itapuca/RS TORNA PÚBLICO que se encontra aberto a Licitação na modalidade de Pregão Eletrônico, que tem por objetivo a **Aquisição de Equipamentos/Implementos Agrícolas**. As propostas e documentos deverão ser apresentados até às **08h29min do dia 29 de junho de 2026, sendo a sessão pública na mesma data às 08h30min**. Editais e seus anexos poderão ser obtidos na Prefeitura Municipal, pelo telefone (51) 9.9618.2895, pelos sites [www.itapuca.rs.gov.br/licitacoes](http://www.itapuca.rs.gov.br/licitacoes) ou [www.portaldecompraspublicas.com.br](http://www.portaldecompraspublicas.com.br) ou ainda pelo e-mail [compras@itapuca.rs.gov.br](mailto:compras@itapuca.rs.gov.br). Itapuca/RS, 15 de junho de 2026. Delavir Scorsatto – Prefeito Municipal.

**PREFEITURA MUNICIPAL DE CATUIPE**

**AVISO DE LICITAÇÃO**

**MODALIDADE:** PREGÃO ELETRÔNICO – Registro de Preços Nº 22/2026 **Objeto:** CONTRATAÇÃO DE EMPRESA PARA EXECUÇÃO EVENTUAL E FUTURA DE CORTE DE GRAMA, ROÇADAS E DESTINAÇÃO DOS RESÍDUOS PARA AS SECRETARIAS E ESPAÇOS PÚBLICOS DO MUNICÍPIO DE CATUIPE. **Abertura:** 24/06/2026. **Horário:** 09h. Osório Ribeiro Nardes 152, 553336-0000. <https://www.catuipe.rs.gov.br>; [www.portaldecompraspublicas.com.br](http://www.portaldecompraspublicas.com.br)

Catuipe/RS, 16 de Junho de 2026.  
**PAULO ROBERTO DALLA CORTE, Prefeito Municipal de Catuipe**

**Prefeitura Municipal de Farroupilha**

**CONCORRÊNCIA ELETRÔNICA Nº 28/2026** - Obra de pavimentação asfáltica na Estrada Luiz Carlos Pasa. Data da sessão: 20/07/2026, às 08h30min.

**PREGÃO ELETRÔNICO Nº 67/2026** - Contratação de serviço de locação de impressoras e scanners. Data da sessão: 15/07/2026 às 08h30min.

**PREGÃO ELETRÔNICO Nº 68/2026** - Registro de preços de aquisição de tinta demarcatória e materiais para sinalização viária. Data da sessão: 16/07/2026 às 08h30min.

**PREGÃO ELETRÔNICO Nº 69/2026** - Registro de preços de prestação de serviços para instalação e manutenção de alarmes e câmeras de monitoramento. Data da sessão: 21/07/2026 às 08h30min.

Maiores informações através do telefone (54) 2131-5302 ou no site: [www.farroupilha.rs.gov.br](http://www.farroupilha.rs.gov.br).

**EDITAL DE COMUNICAÇÃO DAS ELEIÇÕES SINDICAIS - SINDICATO DOS SERVIDORES PÚBLICOS MUNICIPAIS DE NOVA PETRÓPOLIS, PICADA CAFÉ E PRESIDENTE LUCENA - SINDSERV**

O Presidente do SINDICATO DOS SERVIDORES PÚBLICOS MUNICIPAIS DE NOVA PETRÓPOLIS, PICADA CAFÉ E PRESIDENTE LUCENA – SINDSERV, no exercício de suas atribuições estatutárias e em conformidade com os arts. 13, inciso I, 18, inciso III, 36 e parágrafo único do Estatuto Social, CONVOCIA todos os associados em pleno gozo de seus direitos sociais para participarem da ASSEMBLEIA GERAL EXTRAORDINÁRIA, a realizar-se no dia 29 de junho de 2026, em formato remoto no seguinte endereço eletrônico [meet.google.com/dqx-fkbb-ijk](https://meet.google.com/dqx-fkbb-ijk), às 19h em primeira convocação, com o quórum estatutário, e 30 (trinta) minutos após, em segunda convocação, com qualquer número de presentes, para deliberar sobre a seguinte ORDEM DO DIA: 1) Instauração do Processo eleitoral destinado à eleição da Diretoria Executiva e Conselho Fiscal do SINDSERV, para o quinquênio 2026-2031; 2) Constituição e eleição da Comissão Eleitoral, para condução do processo eleitoral; 3) Aprovação do regimento eleitoral; 4) Assuntos correlatos indispensáveis à organização e regular realização do processo eleitoral.

Novo Petrópolis/RS, 15 de junho de 2026.  
 Bruno Vasconcellos Costa  
 Presidente do SINDSERV

**GOVERNO DO ESTADO DO RIO GRANDE DO SUL**  
 SECRETARIA DE DESENVOLVIMENTO RURAL  
**CEASARS**

**CENTRAIS DE ABASTECIMENTO DO RIO GRANDE DO SUL S. A.**  
 CNPJ Nº 92.983.147/0001 – 67 NIRE: 43300014223

**CONVOCAÇÃO DE REUNIÃO EXTRAORDINÁRIA DO CONSELHO DE ADMINISTRAÇÃO**

Convoco os membros do Conselho de Administração das CENTRAIS DE ABASTECIMENTO DO RIO GRANDE DO SUL S/A – CEASA/RS para reunião extraordinária, a realizar-se no dia 24 de junho de 2026, às 16:00 horas, na Sede da ASSUCERGS/RS, localizada à Avenida Fernando Ferrari 1001 – Bairro Anchieta - Porto Alegre/RS, para apreciar e deliberar sobre a seguinte Ordem do Dia:

**ORDEM DO DIA**

- Recondução Diretora Administrativa/Financeira CEASA/RS - SILVANA DALMÁS;
- Assuntos Gerais.

Porto Alegre, 15 de Junho de 2026.  
 Paulo Roberto da Silva  
 Presidente do Conselho de Administração

**TRAMONTINA S/A** – Carlos Barbosa, RS – CNPJ nº 55.314.965/0001-40 – NIRE: 43 3 0008029 3

**ATA DA ASSEMBLEIA GERAL ORDINÁRIA – 1. DATA, HORA E LOCAL:** Dia 27 de abril de 2026, às 9h00min, na sede social da Companhia, sita na Av. Ivo Tramontina, nº 1024, Bairro Triângulo, em Carlos Barbosa, RS. **2. PARTICIPANTES:** Compareceram acionistas representando mais de 2/3 (dois terços) do total do capital social com direito a voto, conforme Livro de Presenças de Acionistas. **3. COMPOSIÇÃO DA MESA:** Nomeados pelos Acionistas, como Presidente: Clóvis Tramontina, brasileiro, casado pelo regime da comunhão parcial de bens, advogado, portador da CI-RG nº 7015430296, da SSP/RS e CPF nº 249.408.360-53, residente e domiciliado na Av. Presidente Kennedy, nº 553, ap. 501, CEP 95185-000, em Carlos Barbosa, RS; e, como Secretário: Eduardo Scomazzon, brasileiro, convivendo em união estável, engenheiro, portador da CI-RG 2020806291, da SSP/RS, e CPF nº 285.601.750-91, residente e domiciliado na Rua Almirante Abreu, nº 299, ap. 1301, Bairro Rio Branco, em Porto Alegre, RS, CEP 90420-010. **4. PUBLICAÇÕES LEGAIS:** No Jornal do Comércio Impresso (JC-I), no "Segundo Caderno" e no Jornal do Comércio Digital (JC-D, Lei nº. 13.828/2019, com acesso <https://www.jornaldocomercio.com/publicidade-legal/>), no "Caderno Publicidade Legal", sendo o Edital de Convocação aos Acionistas nas edições de 20, 22 e 23/04/2026, sendo no JC-I, dia 20, pág. 6; dia 22, pág. 1, e dia 23, pág. 1; e no JC-D, dia 20, pág. 24, dia 22, pág. 7, e dia 23, pág. 5, respectivamente. **5. LEITURA E DOCUMENTOS, RECEBIMENTO DE VOTOS E LAVRATURA DA ATA:** 5.1. Dispensada a leitura dos documentos relacionados às matérias a serem deliberadas nesta Assembleia Geral, uma vez que o seu conteúdo é do inteiro conhecimento dos acionistas; 5.2. As declarações de voto, protestos e dissidências, se houver, ficarão arquivadas na sede da Companhia, nos termos do art. 130, §1º, da Lei nº 6.404/76; 5.3. Autorizada a lavratura de ata na forma de sumário, com omissão das assinaturas na publicação, nos termos do art. 130, §5º e 2º, da Lei nº 6.404/76. **6. ORDEM DO DIA:** 6.1. Tomar as contas da Diretoria, examinar, discutir e votar as Demonstrações Financeiras. 6.2. Eleger os membros do Conselho de Administração. 6.3. Fixação do montante global anual da remuneração da Diretoria e deliberar sobre a remuneração do Conselho de Administração. 7. DELIBERAÇÕES: Após discussão das matérias constantes da Ordem do Dia, os Acionistas deliberaram por unanimidade: **7.1. APROVAÇÃO DAS CONTAS DA DIRETORIA:** Os acionistas consignaram que a Companhia foi constituída (mediante transformação) sob a forma de sociedade anônima apenas em 05 de dezembro de 2025, não tendo desenvolvido atividade operacional até o encerramento do exercício social em 31 de dezembro de 2025. Não obstante, os acionistas examinaram e aprovaram, sem ressalvas as contas da Diretoria e todos os atos administrativos praticados no período compreendido entre a transformação da Companhia em sociedade anônima e o encerramento do exercício social de 2025, dando-lhes plena quitação para todos os fins de direito. **7.2. ELEIÇÃO DOS MEMBROS DO CONSELHO DE ADMINISTRAÇÃO:** Nos termos do Artigo 12 do Estatuto Social, a Assembleia Geral fixou em 5 (cinco) o número de membros do Conselho de Administração da Companhia, e elegeu, para o mandato unificado com início nesta data e término em 04 de dezembro de 2028, os seguintes membros: Presidente: Sr. Eduardo Scomazzon, brasileiro, em união estável, engenheiro, portador da CI-RG nº 2020806291 da SSP/RS e CPF nº 285.601.750-91, residente e domiciliado na Rua Almirante Abreu, nº 299, apto. 1301, em Porto Alegre, RS, CEP 90420-010; Vice-Presidente: Sr. Ricardo Tramontina, brasileiro, casado pelo regime de separação total de bens, administrador, residente e domiciliado na Rua Independência, nº 80, apto 701, bl. 1/19, Centro, em Farroupilha, RS, CEP 95170-436, portador da CI-RG nº 1060615802, da SIS/RS e do CPF nº 015.643.760-01; e, demais membros: Sr. Joselito Gusso, brasileiro, casado pelo regime da comunhão parcial de bens, empresário, portador da CI-RG nº 1022995142, da SSP/RS e CPF nº 418.620.900-68, residente e domiciliado na Rua Eng. Teixeira Soares, nº 200, apto. 1502, Bl. A, em Porto Alegre, RS, CEP 90440-140; Sr. Ildo Paludo, brasileiro, viúvo, empresário, portador da CI-RG nº 1001291846, da SSP/RS e CPF nº 173.018.580-00, residente e domiciliado na Rua Cecília Meireles, nº 678, em Carlos Barbosa, RS, CEP 95185-000; e, o Sr. Inácio Chies, brasileiro, casado pelo regime da comunhão parcial de bens, administrador, portador da CI-RG nº 8012249481, da SSP/RS e CPF nº 313.626.130-53, residente e domiciliado na Rua Antônio A. Guerra, nº 155, apto. 42, em Carlos Barbosa, RS, CEP 95185-000. Os Conselheiros ora eleitos tomarão posse mediante assinatura dos respectivos termos de posse no Livro de Atas de Reuniões do Conselho de Administração, ocasião em que firmarão as declarações de desimpedimento exigidas por lei. **7.3. FIXAÇÃO DO MONTANTE GLOBAL ANUAL DA REMUNERAÇÃO DA DIRETORIA E DELIBERAÇÃO SOBRE A REMUNERAÇÃO DO CONSELHO DE ADMINISTRAÇÃO:** A Assembleia tomou conhecimento das declarações individuais de renúncia à remuneração apresentadas pelos membros do Conselho de Administração, as quais ficam arquivadas na sede da Companhia. Em razão do exopto, a Assembleia deliberou, por unanimidade: (i) fixar a remuneração global anual da Diretoria da Companhia em até R\$ 20.000,00 (vinte mil reais), os termos já aprovados na Assembleia Geral de Transformação realizada em 05 de dezembro de 2025, permanecendo inalterado tal montante; e (ii) consignar que a verba global destinada à Diretoria da Companhia deverá ser individualmente distribuída entre os Diretores, podendo ser distribuída de forma desigual, a critério da própria Diretoria, levando-se em conta suas responsabilidades, o tempo dedicado às suas funções, sua competência, sua reputação profissional e o valor dos seus serviços no mercado; e (iii) consignar que a remuneração individual dos Diretores será fixada pelo Conselho de Administração, em conformidade com o disposto no Estatuto Social e na Lei nº 6.404/76. **8. ENCERRAMENTO:** Nada mais havendo a tratar, foi encerrada a presente Assembleia Geral Ordinária, da qual se lavrou ata, que, lida e aprovada, foi assinada por todos os acionistas presentes à Assembleia, os quais declaram, para todos os fins legais, estarem cientes e de acordo com as matérias deliberadas. **9. LISTA DE ACIONISTAS:** Acionistas presentes e que assinaram o Livro de Presenças: CRPAR PARTICIPAÇÕES LTDA – representada por Ildo Paludo; e BEMPAR PARTICIPAÇÕES LTDA – representada por Joselito Gusso. **10. AUTENTICAÇÃO:** A presente cópia fiel da ata transcrita do Livro próprio, Carlos Barbosa, RS, 27 de abril de 2026. Presidente – Clóvis Tramontina, Eduardo Scomazzon – Secretário. JUCISRS. Certífico registro nº 11798416 em 09/06/2026 da Empresa TRAMONTINA S/A, CNPJ 55314965000140 e protocolo 262158477, de 03/06/2026. José Tadeu Jacoby - Secretário-Geral

**Nova diretoria do IEE é empossada**

/ EMPRESARIADO

Marina Mugnol  
 marinam@jcrs.com.br

A nova diretoria e o novo conselho fiscal que comandarão o Instituto de Estudos Empresariais (IEE) até abril de 2027, tomaram posse na noite desta segunda-feira, em cerimônia realizada no Country Club, em Porto Alegre. O presidente eleito, o engenheiro de produção Hugo de Oliveira Muller, substituirá o economista e administrador Tiago Dinon Carpenedo, de quem era vice-presidente. A vice-presidência da entidade ficará a cargo do engenheiro mecânico Alan Elbling.

Na cerimônia, na qual também tomou posse o Conselho Deliberativo da entidade, que exercerá seu mandato até 2028, contou ainda com a palestra de Cristiano Noronha, vice-presidente da Arko Advice, empresa de análise de conjuntura e estratégia de relações governamentais sediada em Brasília.

Segundo Elbling, assumir a vice-presidência do Instituto significa exercer a responsabilidade de dar continuidade a um legado que, ao longo de 42 anos, formou lideranças que ajudaram a transformar Porto Alegre, o Rio Grande do Sul e o Brasil na defesa das ideias da liberdade.

“Queremos honrar o que foi construído até aqui, formar novas lideranças e preparar o IEE para os próximos 40 anos, contribuindo para uma sociedade cada vez mais livre, inovadora e próspera”, afirmou.

Já o presidente eleito destacou, em material divulgado pela assessoria de comunicação, que a nova gestão será marcada por um momento histórico: a realização, no próximo ano, da 40ª edição do Fórum da Liberdade. “Esse evento é importante, pois representa tudo o que defendemos e a força dos nossos princípios, já consolidado e de grande relevância no cenário de debates nacionais e internacionais”, salienta.

## Departamento de Circulação

circulacao@jornaldocomercio.com.br

## Atendimento ao Assinante

Telefone (51) 3213.1300

De 2ª a 6ª das 8h às 18h

atendimento@jornaldocomercio.com.br

## Vendas de Assinaturas

Telefone/Whatsapp: (51) 3213.1397

vendas.assinaturas@jornaldocomercio.com.br

Exemplar avulso: R\$ 6,50

Whatsapp:



## Assinaturas

Mensal	R\$	109,90
Trimestral à vista	R\$	269,73
1+2	R\$	99,90
Total Parcelado	R\$	299,70
Semestral à vista	R\$	528,66
1+5	R\$	97,90
Total Parcelado	R\$	587,40
Anual à vista	R\$	997,92
1+11	R\$	92,40
Total Parcelado	R\$	1.108,80

Desconto de 10% para pagamento à vista

## Formas de Pagamento:

Cartões de Crédito (VISA, MASTER, ELO, AMERICAN e DINERS)  
Débito em Conta: BB, Bradesco, Banrisul, CEF, Santander, Sicredi e Itaú e Pix  
Boleto Bancário.

Consulte nossos planos promocionais em:  
[www.jornaldocomercio.com/assine](http://www.jornaldocomercio.com/assine)

## Departamento Comercial

## Atendimento às agências e anunciantes

Telefone (51) 3213.1333

agencias@jornaldocomercio.com.br

## Operações comerciais

Tel: (51) 3213.1355

anuncios@jornaldocomercio.com.br

## Publicidade legal

Tel: (51) 3213.1331 / 3213.1338

comercial@jornaldocomercio.com.br

## Redação

Telefones e e-mails

(51) 3213.1362

## Editoria de Economia

(51) 3213.1369

economia@jornaldocomercio.com.br

## Editoria de Geral

(51) 3213.1372

geral@jornaldocomercio.com.br

## Editoria de Política

(51) 3213.1374

politica@jornaldocomercio.com.br

## Editoria de Cultura

(51) 3213.1376

cultura@jornaldocomercio.com.br

## Administrativo e Financeiro

Telefone (51) 3213.1381

financeiro@jornaldocomercio.com.br

rh@jornaldocomercio.com.br

suprimentos@jornaldocomercio.com.br

## Henderson Comunicação

Brasília - DF

QI 23. LOTE 09 BLOCO A 604 GUARÁ II

71060-636

Telefone (61) 3322.4634 e (61) 3322.8989

marciaglobal@terra.com.br

# Novas obras na BR-116 terão aporte aproximado de R\$ 20 milhões

Expectativa é começar os trabalhos entre Morro Reuter e Novo Hamburgo em até 20 dias

/ INFRAESTRUTURA

Cássio Fonseca

cassiof@jcrs.com.br

Em reunião com prefeituras gaúchas, o Departamento Nacional de Infraestrutura de Transportes (Dnit) anunciou, ontem, um investimento de aproximadamente R\$ 20 milhões para obras na BR-116, entre Morro Reuter e Novo Hamburgo, em sete trechos que enfrentam um cenário de precarização e registram com frequência acidentes fatais. O chefe da Unidade Local do Dnit em São Leopoldo, Carlos Vieira, esclarece que o aporte apresentado é um “esboço inicial e uma estimativa de valores”, pois não havia confirmação prévia do recurso e os valores e locais exatos podem sofrer ajustes à medida que os projetos de engenharia definitivos forem elaborados.

O superintendente do Dnit no Rio Grande do Sul, Hiratan da Silva, reforça que as intervenções são obras de manutenção e segurança que não conflitam com o projeto futuro de duplicação dos trechos na BR-116. Ele também pede paciência aos usuários da via, já que os trabalhos no local devem, primeiro, dificultar o tráfego para, depois, melhorar a situação definitivamente. “O resultado final compensará o incômodo temporário.”

Além disso, revela que, a par-



DANI BARCELLOS/ESPECIAL/JC

Anúncio do investimento contou com a presença de deputados, prefeitos e representantes do Dnit

tir desta data, a previsão é que as obras comecem entre 15 e 20 dias. Ao todo, são sete pontos com previsão de 90 a 120 dias de execução, o que significa que as reformas devem ser feitas concomitantemente. Ele credita o avanço atual à união dos prefeitos e entidades da região, afirmando que essa mobilização conjunta foi o que viabilizou a conquista do recurso e será fundamental para as próximas etapas.

O deputado federal Marcel van Hattem (Novo), também presente no anúncio, relata que traba-

lha com prefeitos da região desde o ano passado para garantir verbas como essa anunciada e mencionou negociações diretas com o presidente do Congresso, Davi Alcolumbre, para assegurar o montante. O deputado reforça que no dia 30 de junho irá ocorrer um evento na presidência do Congresso, em Brasília, com o objetivo principal de sacramentar o compromisso com o cronograma das demais obras na BR-116 no RS. O deputado enfatizou, diante dos prefeitos das cidades impactadas, a importância de

todos estarem no Distrito Federal na ocasião.

Os prefeitos presentes no anúncio destacaram que as intervenções na BR-116 são fundamentais para interromper o ciclo de tragédias recentes que vitimaram moradores e usuários da rodovia. O deputado estadual Felipe Camozzato (Novo) acrescentou que a Assembleia Legislativa está ciente da necessidade das obras e alinhada ao pleito. Colocou, portanto, o parlamento gaúcho à disposição para pressionar por melhorias.

/ TRIBUTOS Fonte: www.informanet.com.br

## IMPOSTOS FEDERAIS E ESTADUAIS

19/06	PIS/Pasep	Entidades financeiras e equiparadas, de fato gerador de Mês Anterior (31/05/2026)
19/06	IRRF	Rendimentos de Capital - Rendimentos de partes beneficiárias ou de fundador, de fato gerador de Mês Anterior (31/05/2026)
19/06	IRRF	Rendimentos de Capital - Aluguéis e royalties pagos a pessoa física, de fato gerador de Mês Anterior (31/05/2026)
24/06	IOF	Operações de Crédito - Pessoa Jurídica, de fato gerador de 2º decêndio mês atual (20/06/2026)
24/06	IRRF	Rendimentos de Capital - Fundos de Investimento, de fato gerador de 2º decêndio mês atual (20/06/2026)
24/06	IOF	Ouro, Ativo Financeiro, de fato gerador de 2º decêndio mês atual (20/06/2026)



•Palestras

•Cursos

•Workshops

•Treinamentos

f @espacoconte  
(51) 3373.5509

www.espacoconte.com.br



# economia

## Índices e mercados

### / INFLAÇÃO

## ÍNDICES DE PREÇOS (%)

	Acumulado					12 meses	
	Fev	Mar	Abr	Mai	Ano		
IGP-M (FGV)	-0,73	0,52	2,73	0,84	3,79	1,95	
IPA-M (FGV)	-1,18	0,61	3,49	0,91	4,19	0,72	
IPC-BR-M (FGV)	0,30	0,30	0,94	0,61	2,69	4,05	
INCC-M (FGV)	0,34	0,29	0,88	0,86	3,01	6,58	
IGP-DI (FGV)	-0,84	1,14	2,41	0,87	3,82	2,53	
IPA-DI (FGV)	-1,21	1,38	3,09	0,95	4,23	1,49	
IPA-Ind. (FGV)	-0,99	1,02	3,81	0,95	3,81	0,15	
IPA-Agro (FGV)	-1,87	2,44	0,97	-0,03	-1,20	-6,76	
IGP-10 (FGV)	-0,42	-0,24	2,94	0,89	3,48	1,46	
INPC (IBGE)	0,56	0,91	0,81	0,65	3,36	4,42	
IPCA (IBGE)	0,70	0,88	0,67	0,58	3,20	4,72	
IPC (IEPE)	0,30	0,47	0,75	0,73	2,96	6,68	
	Jan	Fev	Mar	Acumulado trimestral			
IPCA-E (IBGE)	0,20	0,84	0,44	1,49			

FONTE: FGV, IBGE E IEPE (DADOS ATÉ MARÇO/2026) ÍNDICES EDITADOS EM 13/01/2026

### INDEXADORES

	Mar 2026	Abr 2026	Mai 2026
Valor de alçada (R\$)	14.425,00	14.425,00	14.600,00
URC R\$	57,70	57,97	58,40
UPF-RS (R\$)/anual	28,3264	28,3264	28,3264
FGTS (3%)	0.003676	0.004205	0.004149
UIF-RS-	37,43	37,69	38,02
UFM (Unidade financeira de Porto Alegre/anual/R\$)-			6,0411

### IPCA ANUAL

Ano	Índice (%)
2027*	4,10
2026*	5,30
2025	4,26
2024	4,89
2023	4,46

\*Previsão Focus FONTE: IBGE

### / COTAÇÕES

## DÓLAR FUTURO 12/06/2026

Meses	Contr. aberto	Contr. negoc.	Máximo	Médio	Último	Volume total
Jul/2026	5.119,00	230.400	5.140,50	-	5.084,50	-
Ago/2026	5.162,00	-	5.162,00	-	5.162,00	-
Set/2026	5.356,201	-	5.356,201	-	5.356,201	-
Out/2026	5.391,875	-	5.391,875	-	5.391,875	-

Bolsa de Mercadorias & Futuros - Taxa do Dólar Comercial

## JUROS FUTURO 12/06/2026

Meses	Contr. aberto	Contr. negoc.	Máximo	Médio	Último	Volume total
Jul/2026	14,299	638.940	14,304	-	14,287	-
Ago/2026	14,266	18.169	14,275	-	14,258	-
Set/2026	14,254	97.714	14,265	-	14,247	-
Out/2026	14,215	458.115	14,28	-	14,265	-

Bolsa de Mercadorias & Futuros - DI de 1 Dia Futuro FONTE: B3

### PETRÓLEO

Tipo	Em US\$
Brent/Londres/Ago	83,17
WTI/Nova Iorque/Jul	80,75

FONTE: AGÊNCIA ESTADO

### / MOEDAS

## DÓLAR

Dia	Comercial		Variação
	Compra	Venda	
15/06	5,0663	5,0668	+0,10%
12/06	5,0610	5,0615	-0,79%
11/06	5,1011	5,1016	-1,37%
10/06	5,1716	5,1726	-0,09%
09/06	5,1770	5,1775	-0,05%

FONTE: AGÊNCIA ESTADO

### CÂMBIO

## TURISMO/BRASIL

	Compra	Venda
Dólar (EUA)	5,1400	5,2320
Dólar Australiano	3,2000	3,9000
Dólar Canadense	3,3000	4,0000
Euro	6,0100	6,1170
Franco Suíço	5,3000	6,9000
Libra Esterlina	6,3000	7,3500
Peso Argentino	0,0020	0,0060
Peso Uruguaio	0,1000	0,1700
Yene Japonês	0,0260	0,0450
Yuan Chinês	0,3500	0,9500

FONTE: AGÊNCIA ESTADO E PRONTUR

### CÂMBIO BC

## 15/06/2026 - Valor de venda

	Em R\$	Em US\$
Real	1,00	5,043
Dólar (EUA)	5,043	1
Euro	5,8494	1,1599
Yene (Japão)	0,03148	160,22
Libra Esterlina (UK)	6,7707	1,3426
Peso Argentino	0,00353	1430

### OURO

Dia	B3 grama	Nova York onça-troy (31,1035g)
15/06	343,000	4.351,60
12/06	343,000	4.114,00
11/06	343,000	4.114,00

FONTE: AGÊNCIA ESTADO

### CRIPTOMOEDA

15/06 (18h)	Valor
Bitcoin	R\$ 337.172,00

FONTE: AGÊNCIA ESTADO

### / CONJUNTURA

## BALANÇA (US\$ bi)

	Exportação	Importação	Saldo
Mar	31,738	26,118	6,036
Fev	26,306	22,098	4,207
Jan	25,153	20,810	4,342
Dez	31,037	21,404	9,633
Nov	28,514	22,673	5,841

FONTE: BANCO CENTRAL

## PIB

Ano	Índice (%)
2027*	1,70
2026*	1,96
2025	2,40
2024	3,49
2023	2,92

\*Previsão Focus FONTE: IBGE

## RESERVAS

Liquidez Internacional	
Data	US\$ bilhões
12/06	370.705
11/06	369.275
10/06	369.521
09/06	370.234
08/06	370.345
05/06	370.497

FONTE: BANCO CENTRAL

### / MERCADO IMOBILIÁRIO

## CUB - RS - MAIO

NBR 12.721 - Versão 2006

Projetos	Padrão de acabamento	Projetos padrões	R\$/m²	Variação (%)		
				Mensal	No ano	12 meses
<b>Residenciais</b>						
R - 1 (Residência Unifamiliar)	Baixo	R 1-B	2.482,09	0,59	2,64	5,99
	Normal	R 1-N	3.331,44	0,72	4,30	8,59
	Alto	R 1-A	4.509,88	0,78	5,38	9,63
PP (Prédio Popular)	Baixo	PP 4-B	2.368,43	0,71	3,04	6,55
	Normal	PP 4-N	3.270,07	0,87	4,73	8,74
	Baixo	R 8-B	2.248,61	0,77	3,01	6,35
R - 8 (Residência Multifamiliar)	Normal	R 8-N	2.842,11	0,87	4,53	8,44
	Alto	R 8-A	3.666,35	0,93	5,39	9,58
	Normal	R 16-N	2.787,81	0,89	4,69	8,72
R - 16 (Residência Multifamiliar)	Alto	R 16-A	3.730,99	1,01	5,03	8,93
<b>Comerciais</b>						
PIS (Projeto de Interesse Social)		PIS	1.806,46	0,40	2,47	6,91
RPQ1 (Residência Popular)		RP1Q	2.530,83	0,10	1,45	6,27
<b>Comerciais</b>						
CAL - 8 (Comercial Andar Livres)	Normal	CAL 8-N	3.724,48	1,10	6,04	9,73
	Alto	CAL 8-A	4.344,12	1,20	7,17	11,31
	Normal	CSL 8-N	2.820,87	0,97	4,12	7,65
CSL - 8 (Comercial Salas e Lojas)agor	Alto	CSL 8-A	3.345,43	0,95	4,63	9,13
	Normal	CSL 16-N	3.808,82	0,99	4,34	7,87
	Alto	CSL 16-A	4.508,94	0,97	4,87	9,32
CSL - 16 (Comercial Salas e Lojas)		GI	1.362,84	0,38	1,68	4,97

FONTE: SINDUSCON/RS

### ALUGUEL

Indicador (%)	Jan./26	Fev./26	Mar./26	Abr./26	Mai./26
IPC (IEPE)	6,12	6,57	6,32	6,50	6,50
INPC (IBGE)	3,90	4,30	3,36	3,77	4,11
IPC (FIPE/USP)	3,83	3,80	3,54	3,51	3,47
IGP-DI (FGV)	-1,20	-1,11	-2,91	-1,30	0,78
IGP-M (FGV)	-1,05	-0,91	-2,67	-1,83	0,61
IPCA (IBGE)	4,26	4,44	3,81	4,14	4,39
Média do INPC e do IGP-DI	1,35	1,60	0,22	1,23	2,44

Válido para correção de imóveis com período anual. O cálculo do reajuste é feito pelo índice do mês anterior. Os índices desta tabela mostram o acumulado de 12 meses. FONTE: SECOVI/RS

### / SUA VIDA

## SALÁRIO-MÍNIMO

Nacional: <b>R\$ 1.621,00</b>
Rio Grande do Sul
<b>R\$ 1.884,75</b>
<b>R\$ 1.928,15</b>
<b>R\$ 1.971,89</b>
<b>R\$ 2.049,76</b>
<b>R\$ 2.388,58</b>

Cada faixa atende a categorias específicas.

## SALÁRIO-FAMÍLIA

Quem recebe salário de até R\$ 1.980,38.

**Benefício de R\$ 67,54**

## CESTA BÁSICA

	DIEESE (R\$)	IEPE/UFRGS (R\$)
05/2026	870,62	1.087,36
04/2026	811,82	1.055,25
03/2026	799,79	1.055,25

DIEESE: 13 produtos para famílias com até quatro pessoas e um salário mínimo. IEPE/UFRGS: 54 produtos com 1.182 famílias da Região Metropolitana que recebem até 21 salários mínimos.

### / AGRONEGÓCIO

## PREÇOS RECEBIDOS PELOS PRODUTORES

Rio Grande do Sul - Semana de 08/06/2026 a 12/06/2026

Produto	Unidade	Mínimo (R\$)	Médio (R\$)	Máximo (R\$)
Arroz	saco 50 kg	53,00	57,67	63,10
Boi para abate	kg vivo	11,00	12,05	13,20
Cordeiro para abate	kg vivo	12,00	13,31	15,00
Feijão	saco 60 kg	120,00	178,56	210,00
Leite (valor liq. recebido)	litro	-	-	-
Milho	saco 60 kg	57,00	58,98	63,00
Soja	saco 60 kg	113,00	115,00	121,00
Suínio tipo carne	kg vivo	5,70	6,15	6,80
Trigo	saco 60 kg	55,00	66,88	70,00
Vaca para abate	kg vivo	9,00	10,75	11,50

FONTE: EMATER/RS-ASCAR

### / CADERNETA DE POUPANÇA

## ANTIGA

(depósitos até 3/5/2012)

Dia	15/06	16/06	17/06	18/06	19/06
Rendimento %	0,6698	0,6699	0,6719	0,6737	0,6737
Mês	Fevereiro		Março		
Rendimento %	0,5000		0,5000		

\*Contas com aniversário no dia 1 FONTE: BANCO CENTRAL

## NOVA

(depósitos a partir de 4/5/2012)

Dia	15/06	16/06	17/06	18/06	19/06
Rendimento %	0,6698	0,6699	0,6719	0,6737	0,6737

FONTE: BANCO CENTRAL

### / INDEXADORES FINANCEIROS

## TJLP

Taxa de Juros de Longo Prazo

Mês	%
Mai/2026	9,13
Abr/2026	9,13
Fev/2026	9,19

## TLP-PRÉ\*

Taxa de Longo Prazo

Mês	%
Jun/2026	7,80
Mai/2026	7,73
Abr/2026	7,77

\* Sem IPCA

## SELIC

Mês	Juros para pagamento em atraso
Mai/2026	1,07%
Abr/2026	1,09%
Mar/2026	1,21%

Meta: **1**

# internacional

internacional@jornaldocomercio.com.br

## Trump diz que Ormuz não terá pedágio; Irã fala em cobrança

EUA prometeu divulgar memorando de entendimento 'em breve'

/ ORIENTE MÉDIO

O presidente dos Estados Unidos, Donald Trump, afirmou ontem que a passagem pelo Estreito de Ormuz já está ocorrendo em corredores e que será gratuita para todos os navios. "Tivemos uma pequena discussão sobre isso. É 'toll-free'", disse o republicano, usando o termo em inglês para passagem sem pedágio. Ainda segundo ele, a reabertura completa da passagem marítima depende da retirada das minas iranianas. Mais cedo, no entanto, o Ministério das Relações Exteriores do Irã afirmou que o acordo com os EUA prevê que Teerã cobrará taxas de serviços marítimos dos navios que transitarem pela via navegável.

"Sempre afirmamos que não pretendemos cobrar pedágios de trânsito, mas serão cobradas taxas por serviços de navegação, proteção ambiental, seguro de navios e outros serviços necessários", afirmou o porta-voz do ministério. A pasta também disse que o Irã ainda nutre uma "profunda desconfiança" em relação aos EUA, apesar da promessa de acordo.

Após encontro com o presidente francês, Emmanuel Macron, durante a reunião do G7, Trump disse que provavelmente não estará em Genebra na sexta-feira para a assinatura formal do acordo com o Irã. "J. D. Vance vai lá especificamente por vocês", disse, referindo-se ao vice-presidente que representará Washington



Em encontro com Macron, Trump disse que não irá à Genebra na sexta

na cerimônia.

Numa declaração conjunta divulgada mais cedo, líderes de França, Reino Unido, Alemanha, Japão e Itália exigiam "reabertura imediata e incondicional" de Ormuz. O otimismo de Trump, porém, contrasta com declarações contraditórias de outras autoridades americanas.

Segundo o jornal The New York Times, enquanto o presidente afirmou que o estreito estaria completamente aberto até sexta-feira, um alto funcionário do governo disse a jornalistas que o tráfego marítimo normal só deve ser retomado em duas semanas. Em seguida, outro funcionário norte-americano, na mesma coletiva, voltou a afirmar que o estreito estaria totalmente aberto na sexta.

Sobre uma possível missão naval de apoio, Trump disse não

acreditar que será necessária, mas não descartou a presença de "um navio ou dois" de países aliados como medida preventiva --e elogiou a França diretamente. Mais cedo, França e Reino Unido já haviam anunciado disposição para contribuir com operação defensiva na região, incluindo ajuda na retirada das minas.

O republicano prometeu ainda divulgar o texto do memorando de entendimento "em breve", provavelmente após a sexta. Fez questão de distingui-lo do acordo nuclear firmado sob Barack Obama.

Sobre sanções ao Irã, descartou alívio imediato: "Eles têm que fazer a parte deles". Trump também sinalizou disposição para pressionar por um cessar-fogo no Líbano. "Parece que nunca acaba. E não deveria ser difícil", disse.

## Netanyahu afirma que Israel continuará em alerta

O primeiro-ministro de Israel, Benjamin Netanyahu, disse que a "luta não acabou" contra o Irã, após um acordo de paz ser fechado entre o país persa e os EUA. "Teremos que continuar em guarda e nos defendendo sempre que necessário" enfatizou. Em sua primeira coletiva de imprensa após o anúncio da trégua, Netanyahu reiterou que Teerã nunca terá armas nucleares. "Salvamos o Estado de Israel da ameaça de aniquilação nuclear, porque o Irã avançava a toda velocidade em direção à energia nuclear", frisou.

Segundo ele, acordos precisam ser acompanhados de ameaças militares e Israel causou um

dano imenso à economia iranianas. Perguntado sobre sua relação com o presidente americano, Donald Trump, o primeiro-ministro respondeu que às vezes ele e o republicano discordam, mas que isso "faz parte".

Sobre o Líbano, Netanyahu comentou que Israel ficará na zona de segurança libanesa pelo "tempo que for necessário" e também nas zonas tampão da Faixa de Gaza e da Síria. Netanyahu ainda afirmou que planeja concorrer novamente nas próximas eleições e que "vai vencer".

O ministro da Segurança Nacional de Israel, Itamar Ben-Gvir, e o ministro da Defesa, Israel Katz,

afirmaram que Israel não se retirará de nenhum território que tenha conquistado, após o anúncio do acordo de paz entre os EUA e o Irã, que prevê o fim das hostilidades, inclusive no Líbano.

"O acordo de Trump não nos vincula. Israel não está subordinado aos EUA; somos um Estado independente e soberano", escreveu Ben-Gvir em postagem no X. "Não devemos nos retirar de nenhum território que nossos combatentes tenham ocupado e limpo da infraestrutura terrorista", acrescentou. Ele ressaltou ainda que Israel "ama" os EUA e é grato a Trump, mas que Tel-Aviv não é "uma república de bananas".

## Acordo EUA-Irã será assinado na próxima sexta-feira em Genebra

O vice-presidente dos Estados Unidos, JD Vance, afirmou ontem que o acordo negociado entre Washington e Teerã dará aos americanos poder de fiscalização sobre o programa nuclear iraniano e contará com um mecanismo de verificação em duas etapas, embora ainda existam pontos pendentes nas negociações.

Em entrevista à CNBC, Vance disse que o entendimento representa um avanço importante para monitorar as atividades nucleares do Irã. "O acordo dá aos EUA poder de fiscalização sobre o programa nuclear iraniano", afirmou.

Segundo ele, o texto final ainda depende de definições adicionais e será preciso observar "até onde Teerã estará disposta a fazer concessões". O vice-presidente dos EUA informou que o governo espera divulgar o texto do acordo ainda nesta semana e disse que a cerimônia de assinatura prevista para sex-

ta-feira deverá reunir representantes de "todo o espectro" do poder iraniano, incluindo integrantes do governo, das Forças Armadas e da Guarda Revolucionária Islâmica (IRGC, na sigla em inglês).

Vance afirmou ainda que já há sinais de normalização no Estreito de Ormuz após o anúncio do entendimento entre EUA e Irã. Segundo ele, o tráfego marítimo na região está aumentando e a expectativa de Washington é que a rota permaneça aberta de forma duradoura. "Esperamos que o Estreito de Ormuz permaneça aberto e sem cobrança de pedágio no longo prazo", declarou.

Questionado sobre a reação de Israel ao acordo, Vance disse que há setores do país favoráveis ao entendimento e ressaltou que o aliado americano continuará participando das discussões sobre a reorganização geopolítica da região. "Certamente Israel terá um lugar à mesa no novo Oriente Médio", afirmou.

## Ucrânia abre negociações para entrar na UE e deve ter reformas políticas

/ GUERRA DA UCRÂNIA

A Ucrânia abriu oficialmente as negociações para adesão à União Europeia (UE), dando início a um processo que exigirá que Kiev se comprometa com anos de reformas políticas, mesmo enquanto continua a combater a invasão da Rússia. O vice-primeiro-ministro ucraniano, Taras Kachka, deve participar de uma chamada conferência intergovernamental em Luxemburgo, para abrir as conversas sobre um primeiro grupo de áreas de política pública que ajudará Kiev a se alinhar às leis, normas e valores do bloco europeu.

A Ucrânia vê a adesão à UE como uma "garantia de segurança" para um futuro estável quando a guerra contra Moscou terminar. A melhor garantia seria a adesão à Organização do Tratado do Atlântico Norte (Otan), mas o governo do presidente dos EUA, Donald Trump, insiste que isso não pode acontecer, e outros têm receio de que o país entre enquanto os combates continuarem.

A Moldávia também deve iniciar oficialmente suas negociações de adesão. A Rússia há muito tenta manter o país em sua órbita e, no ano passado, foi acusada de

conduzir uma grande campanha de desinformação, impulsionada por inteligência artificial, durante as eleições.

Enquanto isso, ao menos 11 pessoas morreram na Ucrânia em um novo ataque russo em larga escala na madrugada desta segunda-feira, especialmente intenso sobre Kiev, onde o mosteiro Kyiv Pechersk Lavra, símbolo da história cultural ucraniana, pegou fogo. Os novos ataques ocorreram após o presidente ucraniano Volodymyr Zelensky afirmar no domingo que havia conversado com o presidente dos EUA, Donald Trump, e discutido esforços para alcançar o fim do conflito de mais de quatro anos, antes de uma reunião do G7 na França esta semana.

Em Kiev, os bombardeios russos atingiram vários bairros da cidade e provocaram pelo menos cinco mortes, segundo as autoridades, que também anunciaram 34 feridos. Outras cinco pessoas, quatro integrantes dos serviços estatais de emergência e um funcionário do governo municipal, morreram na cidade de Kharkiv, nordeste do país, segundo o ministro do Interior, Igor Klimenko. Uma pessoa morreu em Kherson, no Sul.



## Repórter Brasília Edgar Lisboa

edgarlisboa@jornaldocomercio.com.br

### Desgaste de Trump cresce

A imagem do presidente dos Estados Unidos, Donald Trump, voltou a sofrer desgaste entre os brasileiros. Pesquisa Genial/Quaest divulgada nesta segunda-feira mostra que a avaliação negativa do líder norte-americano subiu seis pontos percentuais em apenas um mês, alcançando 45% dos entrevistados. Enquanto a rejeição cresceu, a percepção positiva permaneceu estável em 22%. Já a avaliação regular caiu de 33% para 27%.

### Novas barreiras tarifárias

O avanço da imagem negativa ocorre em um momento de tensão nas relações entre Brasil e EUA. Entre os fatores apontados por analistas estão as novas barreiras tarifárias anunciadas por Washington contra produtos brasileiros, e a decisão do governo americano de enquadrar o Comando Vermelho e o PCC como organizações terroristas.



### Impactos além da diplomacia

A deputada federal gaúcha Denise Pessôa (PT, foto) avalia que as medidas produzem impactos que vão além da área diplomática. Segundo ela, decisões desse tipo podem afetar setores importantes da economia nacional, inclusive o turismo.

### Medidas influenciam na vida do Brasil

“Todas essas medidas influenciam negativamente na economia e na vida do Brasil, que acaba também influenciando no turismo brasileiro, que vinha crescendo. Se passarmos a ser associados a um cenário de terrorismo, isso pode afastar visitantes e prejudicar diversos setores”, afirmou Pessôa.

### É cedo para celebrar qualquer avanço

A parlamentar também recebeu com cautela o anúncio feito pela Casa Branca sobre um entendimento para reduzir as tensões entre Irã e Israel. Para Denise Pessôa, “ainda é cedo para celebrar qualquer avanço diplomático”.

### Memorando de entendimentos

Na avaliação do professor de Relações Internacionais Vinicius Rodrigues Vieira, da FGV, o “acordo anunciado por Trump está longe de representar uma paz definitiva no Oriente Médio”. Na visão do especialista, “o documento divulgado não é um tratado de paz, mas um memorando de entendimento que abre negociações pelos próximos 60 dias. Questões centrais, como o programa nuclear iraniano, a atuação do Hezbollah e a continuidade das operações militares israelenses permanecem sem solução”.

### Dificuldade de controlar aliado

Para Vinicius Vieira, o principal desafio está na dificuldade do presidente americano de influenciar diretamente o governo do primeiro-ministro israelense Benjamin Netanyahu. “Trump demonstra dificuldades para controlar seu principal aliado na região”, observa. Outro ponto que deve ser avaliado, é que Trump se aproxima das eleições legislativas de meio de mandato, que costumam ser decisivas para a força política de qualquer presidente norte-americano. “O cenário hoje é menos explosivo do que há algumas semanas, mas ainda muito instável”, resume para o Jornal da CBN, Vinicius Vieira.

### Custos políticos para Trump

O aumento da rejeição de Trump no Brasil reforça a percepção de que sua influência internacional continua relevante, mas cada vez mais contestada.

# Líderes têm reunião hoje sobre fim da escala 6x1

Depois de aprovada a PEC, tema volta a debate como projeto de lei

/ CÂMARA DOS DEPUTADOS

O presidente da Câmara dos Deputados, Hugo Motta (Republicanos-PB), convocou reunião de líderes para hoje, às 14h, para discutir o Projeto de Lei 1838/26, que acaba com a escala de trabalho 6x1. Depois de aprovada a Proposta de Emenda à Constituição (PEC), no mês passado, o tema volta a debate por meio de projeto de lei. No encontro, o relator da proposta, deputado Leo Prates (Republicanos-BA), deverá esclarecer pontos de seu parecer.

O texto, que fixa a duração normal do trabalho em até 40 horas semanais, é o item único da pauta do plenário.

O projeto foi enviado pelo Poder Executivo com regime de urgência e tranca a pauta de votações do plenário. “Com a apreciação da matéria, destravamos a pauta da casa”, disse Motta em suas redes sociais.

Aliados do presidente Lula (PT) avaliam que, mesmo fora do molde desejado pelo Planalto, a votação na Câmara do projeto do governo para o fim da escala 6x1 será positiva. Como o texto tem urgência constitucional, passará a trancar a pauta do Senado após 45 dias, elevando a pressão para a casa votar a proposta.

O projeto de lei foi enviado pelo governo Lula para acabar com a escala 6x1, mas o presiden-



KAYO MAGALHÃES/CÂMARA DOS DEPUTADOS/DIVULGAÇÃO/JC

Hugo Motta quer destravar a pauta da casa legislativa nesta semana

te Hugo Motta decidiu que o tema deveria ser discutido numa PEC. Ela foi aprovada na casa em maio.

O governo decidiu manter a urgência do projeto de lei, mesmo com o fim da escala 6x1 já aprovado na Câmara. O Planalto queria que seu texto complementasse a PEC, tratando da redução de jornada para categorias específicas, como agentes de saúde e da segurança pública.

Projetos de lei com urgência constitucional podem ser enviados pelo presidente da República. Propostas desse tipo precisam ser votadas em até 45 dias na Câmara e mais 45 dias no Senado. Caso contrário, ele impede a votação de outros projetos de lei no plenário da casa que “segurou” sua análise.

Motta driblou o governo e determinou que o projeto enviado por Lula seria votado, mas com modificações. O texto será um “espelho” da PEC já aprovada, sem novos efeitos práticos. A jogada, porém, passou a ser vista como positiva pela base do petista no Congresso.

Na mesma reunião de hoje, a deputada federal Tabata Amaral (PSB-SP) apresentará aos líderes partidários os resultados do grupo de trabalho que discutiu medidas de combate à misoginia.

Ela é coordenadora do grupo que analisa o projeto de criminalização da misoginia (PL 896/2023). “Devemos votar os dois projetos em plenário ainda nesta semana”, adiantou o presidente da Câmara.

## Pesquisa mostra Lula com 49% e Flávio 43% no 2º turno



Nova pesquisa BTG/Nexus divulgada ontem mostra o presidente Lula (PT) com 49% das intenções de voto no segundo turno, contra 43% do senador Flávio Bolsonaro (PL-RJ).

A vantagem do petista, que agora é de 6 pontos percentuais, em maio era de 4 pontos. O petista aparecia na ocasião com 47%, enquanto o filho do ex-presidente Jair Bolsonaro (PL) marcava os mesmos 43%.

No mês anterior, em abril, eles estavam tecnicamente empatados: Lula com 46% e Flávio

com 45%.

O atual presidente também lidera nos cenários de primeiro turno, seguido do congressista.

A pesquisa ouviu 2.017 entrevistados com 16 anos ou mais por telefone entre os dias 12 e 14 de junho. A margem de erro é de dois pontos percentuais, com intervalo de confiança de 95%.

O levantamento está registrado no Tribunal Superior Eleitoral (TSE) sob o código BR-06645/2026.

No primeiro cenário de primeiro turno, Lula tem 42%, e Flávio, 33%. Na sequência vem um bloco formado por Ronaldo Caiado (PSD) e Renan Santos (Missão), ambos com 4%; Romeu Zema (Novo), Joaquim Bar-

bosa (DC), Augusto Cury (Avante), os três com 2%. Aécio Neves (PSDB) e Cabo Daciolo (Mobiliza), cada um com 1%.

Em uma configuração alternativa, com menos nomes, Lula tem 43%; Flávio, 34%; Renan, 5%; Caiado, 4%; Zema, 3%; e Joaquim Barbosa, também 3%.

Lula também está na dianteira nos demais cenários de segundo turno testados pela Nexus. Em um eventual embate direto com Zema, o petista registra 49% das intenções, contra 39% do mineiro.

Se o adversário fosse Caiado, o atual presidente teria 48%, ante 39% do goiano. Já contra Renan, anotaria 49%, e o líder do MBL, 36%.

# política

## Deputados devem vencer pauta com 23 projetos

Parlamento está a um mês de entrar no período de recesso

/ ASSEMBLEIA LEGISLATIVA

Bolívar Cavalari

bolivarc@jcrs.com.br

A pouco mais de um mês do início do recesso parlamentar de inverno, marcado para começar em 18 de julho, a Assembleia Legislativa do Rio Grande do Sul conta com 23 matérias na pauta de votações para a sessão ordinária desta terça-feira. No período da manhã, líderes de bancadas devem se reunir para decidir quais proposições vão para apreciação do plenário.

O ano tem sido marcado por poucas votações, algo influenciado pelo calendário do período eleitoral. Apesar desta tendência, na terça-feira da semana passada os deputados aprovaram 12 projetos e avançaram na ordem do dia, em sessão marcada por votações rápidas e com pouco debate.

Os 23 projetos em pauta tratam dos mais variados assuntos, desde projetos relacionados ao combate à violência de gênero, até uma proposição para autorizar o Executivo a contratar uma operação de crédito no va-



MARCELO OLIVEIRA/ALRS/JC

Na última sessão plenária, parlamentares votaram 12 matérias

lor de US\$ 120 milhões (cerca de R\$ 609 milhões a custo de hoje) junto ao Banco Interamericano de Desenvolvimento (BID) para financiamento do Projeto de Modernização da Gestão Fiscal do Estado do Rio Grande do Sul.

Os deputados devem acelerar as apreciações nas próximas semanas até o recesso, principalmente em razão daquela que deve ser a matéria com maior potencial de gerar debates no Parlamento: a Lei de Diretrizes Orçamentárias (LDO) para 2027. O governo gaúcho enviou à Assem-

bleia uma peça que prevê déficit orçamentário de R\$ 4 bilhões e déficit primário de R\$ 4,8 bilhões no Estado no ano que vem. Por força de lei, este projeto precisa ser aprovado antes do recesso parlamentar.

A LDO estabelece as diretrizes a serem apresentadas na Lei Orçamentária Anual (LOA) 2027, mais próximo do fim do ano. Esta segunda legislação traz critérios mais específicos e objetivos sobre o direcionamento de recursos dos cofres do Estado ao longo do exercício.

## Medidas buscam ampliar atendimento a doenças raras

/ CÂMARA DE PORTO ALEGRE

Amanda Schultz

amandas@jcrs.com.br

A Câmara Municipal de Porto Alegre analisa duas propostas voltadas à conscientização, identificação e garantia de atendimento prioritário para pessoas com deficiência e doenças raras. Um dos projetos foi incluído na pauta de priorização da sessão desta segunda-feira, enquanto o outro iniciou sua tramitação na casa.

De autoria da vereadora Cláudia Araújo (PSD), o primeiro projeto reconhece o cordão com fita estampada por mãos coloridas sobrepostas a uma silhueta humana e o cartão de identificação como símbolos destinados à identificação de pessoas com doenças raras. A proposta estabelece que a utilização desses instrumentos assegure o direito ao atendi-

to prioritário e humanizado, sem dispensar a apresentação de documento comprovando a condição de saúde quando solicitado por autoridades ou atendentes.

Conforme o texto, a emissão do documento de identificação ficará sob responsabilidade da Secretaria Municipal de Saúde, mediante apresentação de laudo médico de diagnóstico da doença rara. As principais informações que devem constar no cartão são o nome da doença rara e o respectivo código da Classificação Estatística Internacional de Doenças e Problemas Relacionados com a Saúde (CID).

Na justificativa da proposta, a autora destaca que muitas doenças raras não apresentam características físicas visíveis, o que pode dificultar o reconhecimento das necessidades específicas dessas pessoas. “Essa invisibilidade pode causar constrangimentos e dificuldades no acesso a atendimentos

prioritários em hospitais, escolas, órgãos públicos e transporte coletivo. Ao instituir símbolos de uso opcional, a proposta busca promover visibilidade, empatia e acolhimento”, afirma a vereadora.

Embora tenha sido incluído na pauta de priorização da sessão desta segunda-feira, o projeto ainda não havia sido votado até o fechamento da reportagem.

Outra proposta que começou a tramitar na Câmara é de autoria do vereador Professor Victorino (MDB). O projeto altera a Lei nº 12.515, de 2019, que obriga estabelecimentos públicos e privados do município a incluírem em suas placas de atendimento prioritário o símbolo mundial de conscientização do Transtorno do Espectro Autista (TEA), além do símbolo nacional de identificação de pessoas com deficiência oculta, o Cordão de Girassol. O projeto ainda não tem data definida para votação.

## Granpal reúne pré-candidatos ao governo gaúcho em debate hoje



Quatro pré-candidatos ao governo do RS se encontram hoje a partir das 13h15min, em debate promovido pela Associação dos Municípios da Região Metropolitana de Porto Alegre (Granpal). Gabriel Souza (MDB), Juliana Brizola (PDT), Luciano Zucco (PL) e Marcelo Maranata (PSDB) se reúnem no Instituto Caldeira, em um embate sobre temas de interesse da Região Metro-

politana de Porto Alegre. O evento será transmitido ao vivo na Rádio Guaíba. A programação prevê um debate com cerca de 1h30min de duração, dividido em cinco blocos, sendo o primeiro para as considerações iniciais e o último para considerações finais. Nos outros três, serão sorteadas perguntas previamente formuladas em que os candidatos poderão escolher um adversário para comentar. Na lista de assuntos estão a saúde pública, as obras de contenção contra enchentes, a questão logística e a dívida do Estado com a União.

## Pré-candidatos a vice-governador se enfrentam amanhã na Federasul

Após promover na semana passada um debate com três pré-candidatos a governador do Rio Grande do Sul, a Federasul realiza novo embate amanhã, desta vez com os pretendentes ao cargo de vice do Poder Executivo.

Cláudio Diaz (PSDB), Edegar Pretto (PT), Ernani Polo (PSD) e Silvana Covatti (PP) se encontrarão para debater propostas para o Estado durante reunião-almoço Tá na Mesa, da entidade empresarial.

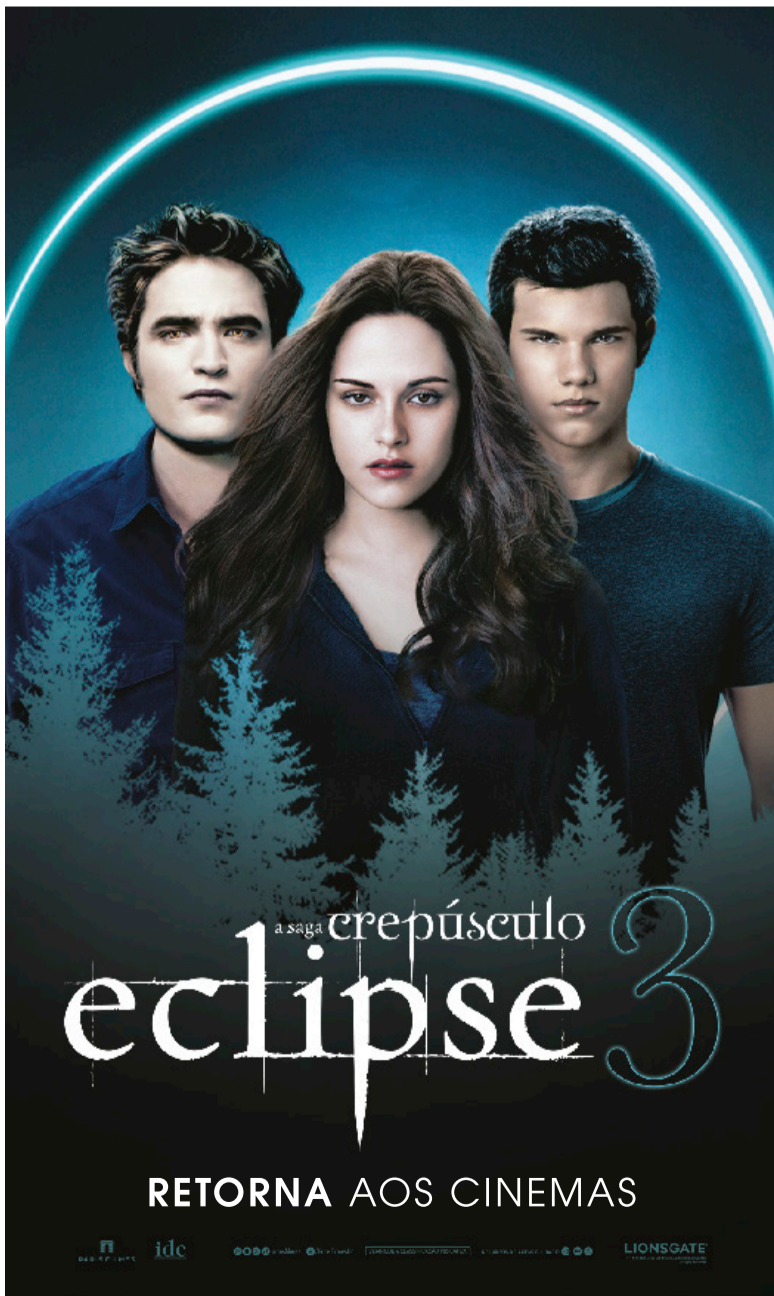

## PUBLICIDADE LEGAL

## PREFEITURA MUNICIPAL DE CAPÃO DO CIPÓ

**Pregão Eletrônico nº 27/2026.** Objeto: Registro de Preços para fornecimento de alimentação. Data de abertura dia 30/06/2026 às 09:00 horas através do site [www.pregaobanrisul.com.br](http://www.pregaobanrisul.com.br). Edital em [www.capaodocipo.rs.gov.br](http://www.capaodocipo.rs.gov.br). Adair Fracaro Cardoso - Prefeito de Capão do Cipó.

## PREFEITURA MUNICIPAL DE ARROIO DO MEIO

**AVISO DE LICITAÇÃO**  
**PREGÃO ELETRÔNICO Nº 027/2026:** Aquisição de balanças digitais. ABERTURA: 26.06.2026. HORÁRIO: 08 horas.  
**PREGÃO ELETRÔNICO Nº 028/2026:** Contratação de empresa para prestação de serviço de manutenção corretiva e recuperação integral, com fornecimento de peças, para o britador de mandíbulas, marca FAÇO, 90X25. ABERTURA: 30.06.2026. HORÁRIO: 08 horas.  
Os editais estão disponíveis no site: [www.arroiodomeios.com.br](http://www.arroiodomeios.com.br), no menu link Licitações. Maiores informações podem ser obtidas junto ao Setor de Licitações da Prefeitura de Arroio do Meio (RS), pelo e-mail: [licitacao@arroiodomeios.com.br](mailto:licitacao@arroiodomeios.com.br).  
Arroio do Meio, 16 de junho de 2026. Sidnei Eckert - Prefeito Municipal

## Prefeitura Municipal de David Canabarro

## CONCORRÊNCIA ELETRÔNICA Nº 003/2026

Objeto: Execução dos serviços de recuperação de trecho (3.900m x 6m de largura aprox) de estrada vicinal no interior do município. MENOR PREÇO GLOBAL  
Abertura: 30/06/2026. Horário: 08H30MIN. Local: <https://www.portaldecompraspublicas.com.br>. O edital encontra-se disponível nos sites <http://www.davidcanabarro.rs.gov.br>, e <https://www.portaldecompraspublicas.com.br>.  
Mais informações pelo fone: (54) 2111-0110.  
Lauro Antônio Benedetti - Prefeito Municipal.

PREFEITURA MUNICIPAL DE BAGÉ  
Departamento de Água, Arroios e Esgoto de Bagé  
PUBLICAÇÃO DE EDITAL DE LICITAÇÃO  
PREGÃO ELETRÔNICO Nº 0022/2026

O Daeb - Departamento de Água, Arroios e Esgoto de Bagé torna público que, no dia 01 de julho de 2026, será realizada a licitação na modalidade Pregão Eletrônico, do tipo MENOR PREÇO, através do site [www.pregaobanrisul.com.br](http://www.pregaobanrisul.com.br), com início às 10 horas, pelas condições estabelecidas no presente edital e seus anexos visando CONTRATAÇÃO DE EMPRESA ESPECIALIZADA PARA FORNECIMENTO DE SOLUÇÃO INTEGRADA DE GESTÃO E CONTROLE ELETRÔNICO DE FREQUÊNCIA DOS SERVIDORES DO DEPARTAMENTO DE ÁGUA, ARROIOS E ESGOTO DE BAGÉ - DAEB. Informações pelo telefone (53) 32407800 - Ramal 221 ou pelo e-mail: [licitacoes@daeb.com.br](mailto:licitacoes@daeb.com.br)

MAX GERALDO MEINKE  
Diretor Geral do Daeb

## PREFEITURA MUNICIPAL DE SERAFINA CORRÊA

## AVISO DE ABERTURA DE LICITAÇÃO

**Pregão Eletrônico nº 023/2026 - Edital de Licitação nº 147/2026**  
Objeto: Registro de Preços de diversos itens para a Sala Sensorial do Centro Municipal de Atendimento Mundo Especial, a serem adquiridos conforme a necessidade do Município.  
Data da sessão: 02 de julho de 2026 às 09 horas.  
<https://sistemas.serafinacorrea.rs.gov.br/comprasedital/>  
**Pregão Eletrônico nº 024/2026 - Edital de Licitação nº 148/2026**  
Objeto: Registro de Preços de cadeiras e Smart TV, a serem adquiridos conforme a necessidade do Município.  
Data da sessão: 03 de julho de 2026 às 09 horas.  
<https://sistemas.serafinacorrea.rs.gov.br/comprasedital/>  
**ALTERAÇÃO DE EDITAL - Pregão Eletrônico nº 022/2026 - Edital de Licitação nº 133/2026**  
Objeto: Contratação de empresa para prestação de serviços de lubrificação da frota municipal.  
Alterações: Conforme especificado no Termo de Retificação.  
Nova data do certame: 01 de julho de 2026 às 09 horas.  
Os Editais relativos aos objetos destas licitações encontram-se à disposição dos interessados no site oficial [www.serafinacorrea.rs.gov.br](http://www.serafinacorrea.rs.gov.br). Informações também serão prestadas através do endereço eletrônico [licitacao@serafinacorrea.rs.gov.br](mailto:licitacao@serafinacorrea.rs.gov.br) ou pessoalmente no Departamento de Licitações no horário das 10:00 h às 11:30 h e das 13:30 h às 15:00 h. Serafina Corrêa, RS, 16 de junho de 2026. Daniel Morandi - Prefeito Municipal

MUNICÍPIO DE TRÊS PASSOS  
AVISO DE LICITAÇÃO

**Lic. 181/2026** Concorrência Eletrônica 15/2026. Obj. Contratação de empresa do ramo pertinente para realizar obra de ampliação da EMEI Vovó Paulina, no Município de Três Passos/RS, sob regime de empreitada global (materiais e mão de obra) conforme memorial descritivo, planilha orçamentária, cronograma físico-financeiro e outros documentos técnicos que acompanham o edital. Critério de Julgamento: Menor valor global. Credenciamento e recebimento das propostas até às 08h10min do dia 03/07/2026, através do site: [www.portaldecompraspublicas.com.br](http://www.portaldecompraspublicas.com.br)  
**Lic. 182/2026** Dispensa de Licitação 16/2026. Obj. Contratação da empresa Distribuidora Meridional De Motores Cummins Ltda, CNPJ 90.627.332/0001-93, empresa especializada para aquisição de peças para manutenção do rolo compactador JCB 116D 01 - 2021 (peças genuínas). BL art. 75, III, "a", instruído pelo art. 72 da Lei Federal 14.133/2021.  
**Lic. 183/2026.** Pregão Eletrônico 112/2026. Obj. Registro de preços para eventual e futura aquisição de óleo diesel e arla 32 a granel, conforme as especificações do Anexo I. Critério de Julgamento: Menor valor por item. Credenciamento e recebimento das propostas até às 08h10min do dia 06/07/2026, através do site: [www.portaldecompraspublicas.com.br](http://www.portaldecompraspublicas.com.br)  
**Lic. 184/2026.** Pregão Eletrônico 113/2026. Obj. Contratação de Empresa do ramo pertinente para realização do Transporte Escolar dos alunos que residem na Zona Rural do Município (Trajetos: Linhas 01, 02, 03, 04, 06, 09, 13, 14, 17, 20, 28, 29, 30 e 32), conforme especificações constantes no termo de referência, Anexo I deste edital. Critério de Julgamento: Menor valor por item. Credenciamento e recebimento das propostas até às 08h10min do dia 02/07/2026, através do site: [www.portaldecompraspublicas.com.br](http://www.portaldecompraspublicas.com.br)  
Editais disponíveis na íntegra no site: [www.trespazos.rs.gov.br](http://www.trespazos.rs.gov.br) licitações 2026. Informações Fone 55 3522 0403. Arlei Luis Tomazoni - Prefeito.

## TMSA - TECNOLOGIA EM MOVIMENTAÇÃO S/A - CNPJ nº 92.782.705/0001-26 - NIRE nº 43.3.00043851

Ata de Assembleia Geral Extraordinária de Acionistas, realizada em 31 de Dezembro de 2025. I. Data, Hora e Local: Aos 31 (trinta e um) dias do mês de dezembro de 2025, às 10:00h, na sede social da TMSA - Tecnologia Em Movimentação S/A, localizada na Cidade de Porto Alegre, Estado do Rio Grande do Sul, Av. Bernardino Silveira Pastoriza, nº 710, Térreo, bairro Sarandi, CEP 91.160-310 ("Companhia"). II. Convocação e Presença: Dispensada a convocação, nos termos do § 4º do artigo 124 da Lei 6.404/76, de 15 de dezembro de 1976, conforme alterada ("Lei nº 6.404/76"), em razão da presença de acionista representando a totalidade do capital social da Companhia. III. Mesa: Os trabalhos foram presididos pelo Sr. Mathias Elter, e secretariados pelo Sr. Rodrigo de Lima Barcelos. IV. Ordem do Dia: Deliberar sobre (i) a cisão parcial desproporcional da Companhia, com a versão de parcela de seu patrimônio líquido para a ELTER PARTICIPAÇÕES LTDA, sociedade limitada, com sede na cidade de Porto Alegre, Estado do Rio Grande do Sul, na Rua Conselheiro Camargo, nº 171, São Geraldo, CEP 90.230-130, inscrita no CNPJ sob o nº 03.367.633/0001-20, registrada na Junta Comercial do Estado do Rio Grande do Sul sob o NIRE nº 43204253999, nos termos do Protocolo e Justificação de Cisão Parcial da TMSA - TECNOLOGIA EM MOVIMENTAÇÃO S/A com Versão de Patrimônio Líquido para a ELTER PARTICIPAÇÕES LTDA. ("Protocolo e Justificação de Cisão Parcial"), que integra a presente ata como Anexo I; (ii) o exame, discussão e ratificação da nomeação das contadoras (ii.a) Lidiiane Matos de Lima (...), (ii.b) Deise Francisoni Pereira (...), e (iii) Deise Cezar dos Santos (...), como peritas responsáveis pela preparação do laudo de avaliação do patrimônio líquido da Companhia ("Laudo de Avaliação"); (iii) o exame, discussão e aprovação do Laudo de Avaliação, que integra a presente ata como Anexo II; (iv) a consequente redução do capital social da Companhia no valor de R\$ 19.292.088,80 (dezenove milhões, duzentos e noventa e dois mil, oitenta e oito reais e oitenta centavos), destinando-se a diferença residual de R\$ 0,20 (vinte centavos) à reserva de lucros da Companhia, considerando que é inferior ao valor necessário para representação em capital social, alterando-se o capital social de R\$ 52.815.000,00 (cinquenta e dois milhões, oitocentos e quinze mil reais), para R\$ 33.522.911,00 (trinta e três milhões, quinhentos e vinte e dois mil, novecentos e onze reais), com o consequente cancelamento de 1.976.920 (um milhão, novecentos e setenta e seis mil, novecentos e vinte) ações ordinárias, nominativas e sem valor nominal; e (v) a redação e consolidação do Estatuto Social da Companhia nos termos do Anexo III. V. Deliberações: Após a análise das matérias, a acionista da Companhia deliberou por aprovar todos os itens constantes da Ordem do Dia nos exatos termos em que foram propostos. Em razão da redução de capital previsto na Ordem do Dia, o artigo 5º do Estatuto Social da Companhia passará a vigorar com a seguinte redação: "Artigo 5º - O capital social da Companhia é de R\$ 33.522.911,00 (trinta e três milhões, quinhentos e vinte e dois mil, novecentos e onze), totalmente subscrito e integralizados, divididos em 3.435.196 (três milhões, quatrocentas e trinta e cinco mil, cento e noventa e seis), ações ordinárias, nominativas, sem valor nominal." VI. Encerramento: Nada mais havendo a tratar e como nenhum dos presentes pediu a palavra, o Sr. Presidente determinou o encerramento dos trabalhos, sendo suspensa a sessão para a lavratura da presente ata, que, após lida em voz alta pelo Secretário e tendo sido achada em fidedigna conformidade pela acionista presente, que representa a totalidade do capital social da Companhia, foi a presente ata assinada por todos os presentes. Assinaturas: Presidente Sr. Mathias Elter e pelo Secretário Sr. Rodrigo de Lima Barcelos. Acionista Presente: Evodos S.A. Certificamos ser a presente cópia fiel da ata lavrada em livro próprio. Porto Alegre/RS, 31 de dezembro de 2025. Mesa: Mathias Elter - Presidente; Rodrigo de Lima Barcelos - Secretário. Acionista: EVODOS S.A. - p. Mathias Elter. JUCISRS. Certifico registro sob o nº 11629855 em 26/02/2026 da Empresa TMSA - TECNOLOGIA EM MOVIMENTAÇÃO S.A., CNPJ 92782705000126 e protocolo 260305669 - 23/01/2026. Autenticação: D667BCF6DE2EAB2932128E8090967181A4DA5993. José Tadeu Jacoby - Secretário-Geral.

## geral

Editor: Deivison Ávila  
[geral@jornaldocomercio.com.br](mailto:geral@jornaldocomercio.com.br)

## Ciclovía da avenida Ipiranga segue interdita

Acesso ciclovitário da Capital tinha conclusão prevista para o fim de 2025

## / MOBILIDADE URBANA

Joaquim Porto

[joaquimp@jcrs.com.br](mailto:joaquimp@jcrs.com.br)

Inoperante desde 2023, após a ocorrência de fortes chuvas, e agravada pela enchente de maio de 2024, a estrutura de parte da ciclovía da avenida Ipiranga, em Porto Alegre, segue em obras, gerando transtornos para quem por lá passa. A previsão do Departamento Municipal de Água e Esgotos (Dmae) para reconstrução dos trechos afetados era o final do ano passado. As intervenções são para a reconstrução do talude do Arroio Dilúvio.

Para Elaias Santos, membro do Coletivo Pedal Clandestino, a demora na reforma da ciclovía é um reflexo da forma como a prefeitura lida com os modais de trânsito que não são os carros.

"A não reforma da ciclovía da avenida Ipiranga é um sintoma e não a causa de um problema. Porque, ao decidir não fazer essa reforma, a prefeitura está, de maneira muito clara, dizendo quais são as suas prioridades e, assim, colocando a vida de milhares de pessoas que transitam ali em risco".

Santos acredita que o caminho da mudança não virá pela prefeitura. Para ele, a única forma de alterar a realidade é com



Principal passagem para ciclistas de Porto Alegre continua destruída

a mobilização de quem pedala para pautar o debate social e buscar aliados nas diversas instâncias sociais. "Ciclistas já morreram no trânsito e isso não fez com que a gestão municipal fizesse seu trabalho, portanto, fica nítido que é fundamental buscarmos a mobilização popular, o que está sendo feito, inclusive, mas não é um debate que ganharemos do dia para a noite", afirmou.

Apoiado nisso, há o Plano Diretor Ciclovitário, elaborado em 2009, cujo principal objetivo era dotar Porto Alegre de instrumentos e infraestrutura eficazes para a implantação de uma rede cicloviária que proporcionasse segu-

rança e comodidade ao ciclista, para que se pudesse ter a bicicleta como um meio de transporte utilizável.

A malha cicloviária de Porto Alegre é de 95,33 quilômetros, destinados aos usuários do transporte ativo. Conforme João Paulo Cardoso, coordenador de mobilidade ativa da Secretaria de Mobilidade Urbana (SMMU), há diversos projetos em andamento para conseguir estender ainda mais essa quilometragem.

"Há muitos lugares que não têm faixa de estacionamento, é tudo faixa de circulação, então, sem uma obra, não conseguimos avançar uma ciclovía, mas, em alguns locais, buscamos, a partir da redivisão de faixas, contemplar. Aos poucos temos que replanejar o que tinha sido pensado e contemplar a extensão", diz Cardoso.

A SMMU afirma que só irá trabalhar nas ciclovias quando houver a liberação dos trechos após as obras necessárias. Procurado, o Dmae não se manifestou até o fechamento desta matéria.

Segundo o Censo Demográfico do Instituto Brasileiro de Geografia e Estatística (IBGE), o número de pessoas que utilizam a bicicleta como meio de transporte para ir ao trabalho é de, aproximadamente, 4,4 milhões de pessoas no País.

## Dmae analisa 6 propostas para obras contra cheias na Capital

## / INFRAESTRUTURA

O Departamento Municipal de Água e Esgotos (Dmae) recebeu seis propostas de empresas e consórcios interessados em executar obras imediatas de contenção de enchentes entre os bairros Anchieta e Sarandi, na Zona Norte de Porto Alegre. Focada nos sistemas artificiais de drenagem e diques, a licitação registrou orçamentos que variam de R\$ 24,2 milhões a R\$ 27,6 milhões. A oferta mais econômica apontou um deságio de 12,3% frente ao valor de referência.

## EDITAL DE CONVOCAÇÃO DE ASSEMBLEIA GERAL EXTRAORDINÁRIA DA COOPERATIVA HABITACIONAL CASA SUL

O Presidente da COOPERATIVA HABITACIONAL CASA SUL, CNPJ/MF nº 17.825.303/0001-46, no uso das atribuições conferidas pelo Estatuto Social nos artigos 17 e 29, convoca os senhores associados, para se reunirem em Assembleia Geral Extraordinária que se realizará no dia 27 de Junho de 2026. A Assembleia Geral Extraordinária realizará-se na rua Major Bento Alves, nº 606, bairro Sete de Setembro, na cidade de Sapiranga/RS, em primeira chamada às nove horas, com a presença de dois terços dos associados, em segunda convocação às dez horas, com a presença de metade mais um do número de associados, e persistindo a falta de quórum legal, em terceira e última chamada, às onze horas, com a presença mínima de dez associados. A fim de deliberarem sobre a seguinte ORDEM DO DIA: 1. Deliberar sobre a venda do imóvel, matrícula sob o n. 3307 do Registro de Imóveis de Nova Hartz, tudo conforme contrato de INSTRUMENTO PARTICULAR DE PROMESSA DE PERMUTA COM TORNA DE VALORES, assinado entre os dias 11 e 15 de Junho de 2026, entre o Conselho de Administração da Cooperativa Habitacional Casa Sul e as empresas ATUAL CONSTRUTORA LTDA CNPJ sob o nº 12.163.670/0001-08 e TERRA NOVA COMERCIO E ADMINISTRADORA DE BENS LTDA CNPJ sob o nº 95.803.037/0001-64. Sapiranga, 16 de Junho de 2026. Presidente - MARCOS ROBERTO KOLOGESKI DA SILVA

## EDITAL DE CONVOCAÇÃO

Em cumprimento de exigências legais e estatutárias, CONVOCO A TODOS OS ASSOCIADOS DO SENGE/RS em dia com seus direitos sociais, para a sessão abaixo discriminada, a ser realizada de forma remota pela plataforma Teams, acessível pelo Portal SENGE [www.senge.org.br](http://www.senge.org.br). ASSEMBLEIA GERAL ORDINÁRIA, que será realizada no dia 23 de junho de 2026, com primeira chamada às 17h30 e segunda chamada às 18h. ORDEM DO DIA: 1) Relatório Anual de atividades. 2) Prestação de Contas da Diretoria referente ao ano de 2025, com parecer do Conselho Fiscal, conforme Art. 17, alínea "a", do Estatuto do Sindicato. 3) Homologação de Representantes Sindicais, Conselheiros no CREA/RS, Representantes em Conselhos e Comitês. 4) Assuntos gerais. Porto Alegre, 16 de junho de 2026. Cezar Henrique Ferreira - Diretor Presidente.

# jornal da lei

## Redução da maioria penal levanta incertezas

Possível mudança incidiria diretamente sobre os gargalos carcerários

/ JUSTIÇA

Jamil Aiquel  
jamil@jcrs.com.br

A Comissão de Constituição e Justiça (CCJ) da Câmara dos Deputados aprovou a admissibilidade da proposta que reduz a maioria penal de 18 para 16 anos, enviando o texto, originário de 2015, para análise de mérito em uma comissão especial. O avanço da pauta não apenas reaquece divergências históricas no campo jurídico e social sobre tornar esses jovens penalmente imputáveis, mas também acende um alerta prático e imediato nos estados: o sistema penitenciário comum tem estrutura para absorver essa nova demanda?

No Rio Grande do Sul, embora a proposta determine o cumprimento da pena em locais separados dos maiores de idade, a possível mudança incidiria diretamente sobre os gargalos carcerários e exigiria uma revisão urgente no planejamento de vagas.

No Congresso Nacional, os parlamentares estão divididos sobre a legalidade e a eficácia da medida. O relator da proposta na CCJ, deputado Coronel Assis (PL-MT), apresentou um parecer favorável à redução, argumentando que a mudança não viola acordos internacionais firmados pelo Brasil e tampouco fere as chamadas cláusulas pétreas da Constituição Federal. A deputada Bia Kicis (PL-DF) sustenta que aprovar a PEC é uma forma de dar uma “resposta à angústia do brasileiro” diante de casos de impunidade.

Em contrapartida, vozes contrárias alertam para violações de direitos. A deputada Erika Kokay (PT-DF) afirma categoricamente que a redução fere os direitos e garantias individuais, que, segundo ela, são protegidos como cláusulas pétreas, uma vez que a Constituição estipula a prioridade absoluta às crianças e adolescentes. A deputada Talíria Petrone (PSOL-RJ) adiciona que o sistema de medidas socioeducativas, focado na ressocialização, funciona melhor que as penitenciárias, destacando que “é mentira que adolescentes cometem a maioria dos crimes bárbaros” e que a incidência de crimes contra a vida nessa faixa etária é baixa.

Paula Simões, defensora públi-



Jovens deixariam um projeto pedagógico na Fase para adentrar às cadeias

ca e dirigente do Núcleo de Defesa da Criança e do Adolescente da Defensoria Pública do RS, endossa as preocupações da ala contrária à PEC. Para a jurista, a discussão surge, de forma recorrente, pautada por casos pontuais e midiáticos, ignorando as causas profundas da infração, como a ausência de políticas públicas e suporte familiar.

“Na área do Direito existem interpretações de múltiplos lados. No meu entendimento, a mudança é inconstitucional. A gente estaria tratando inclusive de uma cláusula que não poderia ser modificada nem por meio de emenda. Nos casos de muita preocupação o avanço dessa discussão, mesmo que de uma maneira ainda embrionária, já que isso vai ter um impacto no sistema socioeducativo também”.

Além disso, a defensora busca desmistificar a ideia de que o Estatuto da Criança e do Adolescente (ECA) gera qualquer tipo de impunidade. Ela afirma que atualmente o estatuto prevê medidas rigorosas que podem progredir até a internação com restrição total de liberdade, cujo cumprimento pode durar até três anos, mas com um diferencial fundamental: um viés pedagógico e multidisciplinar.

Assim, Paula argumenta que transferir jovens em fase de desenvolvimento cognitivo e emocional para o sistema carcerário comum seria um erro crasso. “Misturar adolescentes no ambiente prisional em que eles terão contato de uma maneira muito cedo a cooptação por parte de facções vai gerar mais reincidência e reduzir a possibilidade de reinserção social”.

Além dos aspectos legais, a possível alteração da idade penal

esbarra diretamente na máquina pública. A Secretaria de Sistemas Penal e Socioeducativo (SSPS) do Estado concentra tanto a execução de políticas penais quanto as medidas socioeducativas por meio da Fundação de Atendimento Sócio-Educativo (Fase). Com a histórica pressão e episódios recentes de superlotação nos presídios, retirar os adolescentes da estrutura especializada da Fase e alocá-los em cadeias demandaria um choque de gestão.

O secretário a SSPS, Cesar Rossato, enxerga a discussão sobre a maioria como pertinente, inclusive para a formação do caráter do indivíduo, porém faz uma ressalva sobre o ambiente prisional: “Responsabilizar não é abandonar”. Para ele, uma alteração dessa envergadura obrigatoriamente deve vir acompanhada de estrutura de educação e acompanhamento. “O que não pode acontecer é simplesmente mudar o jovem de lugar e deixá-lo lá sem nenhum tipo de assistência ou proteção, com a ilusão de que isso por si só vai resolver o problema”, pondera.

Indagado sobre a capacidade operacional do RS em absorver o abrupto impacto carcerário sem entrar em colapso, Rossato relata que, embora o sistema já opere sob forte pressão, o governo projeta entregar mais de 12 mil novas vagas até o fim do exercício, visando distensionar as superlotações.

“Se isso vier a ocorrer, acredito que devemos de imediato revisar nossos planejamentos para conseguir atender essa demanda”, conclui o secretário, lembrando que a missão do Executivo é prestar o serviço necessário à população.

## Opinião

### A Reforma do Código Civil e os desafios empresariais

Renan Boccacio

As leis são pilares fundamentais para o desenvolvimento das relações pessoais e empresariais. É por meio delas e de sua correta interpretação, que se alcança a tão almejada segurança jurídica. No entanto, o Brasil está prestes a promover uma enorme mudança no seu Código Civil. A proposta em tramitação da reforma não é uma atualização cirúrgica, é uma transformação quase integral de regras que estruturam as relações pessoais.

Ao aprofundar-se nas temáticas, destacam-se pontos que merecem atenção. O primeiro é a inclusão de critérios como “simetria contratual” e “função social” com força para invalidar cláusulas. Essa modificação cria um novo paradigma de judicialização. Exigirá reavaliação de modelos padrão, revisão da linguagem contratual, apresentação de justificativas econômico-funcionais, além da elaboração de históricos negociais e matrizes de risco. Como se verificará a “simetria” entre as partes? Será uma análise econômica? E nos casos de fornecedor único? Será situacional? Apenas essa questão abre um leque de possíveis discussões que vão contra a seguran-

ça jurídica.

No tocante às empresas, a descentralização do contrato social é um dos pontos centrais. A reforma afasta esse pilar da organização do poder societário e representa risco para terceiros, que poderão ter menos certeza sobre quem são os sócios ou controladores de determinadas sociedades. Ademais, a modificação do formato das assembleias de sócios, com a inclusão de decisões por escrito e por maioria, pode prejudicar o acesso à informação por parte dos sócios minoritários. Alterações relativas à exclusão de sócios majoritários também são vistas como retrocesso frente ao atual panorama jurisprudencial.

O resultado provável desse conjunto de alterações é o aumento da litigiosidade: mais processos, mais incerteza, mais custo para quem empreende ou contrata no Brasil. Reformar o Código Civil é legítimo e necessário. Mas uma boa reforma deveria aumentar a previsibilidade, não reduzir. O texto atual caminha na direção errada, e empresários, advogados e cidadãos devem exigir que ele seja repensado.

Diretor de Interiorização do Instituto Ordem e Liberdade

## NOTAS

• A Procuradoria-Geral do Município de Porto Alegre está com edital aberto para selecionar residentes jurídicos. As inscrições vão até as 17h do dia 23 pelo site da Fundação La Salle. Os residentes recebem bolsa-auxílio mensal de R\$ 2,5 mil e auxílio-transporte. A carga horária é de 30 horas semanais, incluindo atividades práticas e teóricas. Para ingressar no programa, é necessária a formação em Direito ou Ciências Jurídicas e Sociais há, no máximo, cinco anos.

• Em um cenário de crescente protagonismo do Judiciário nas discussões tributárias, o advogado Rafael Pandolfo lançou a 3ª edição de *Jurisdição Constitucional Tributária: eficácia, limites e perspectivas contemporâneas*. Integralmente revisada, atualizada e ampliada, a nova edição propõe uma análise aprofundada sobre como as decisões dos tribunais superiores vêm moldando o ambiente jurídico, econômico e federativo do País.

Desde 1980 protegendo a inovação para você construir o futuro.

SKO  
OYARZÁBAL  
MARCAS & PATENTES S/C  
Ética • Dinamismo • Confiabilidade

www.sko.com.br | 51 3342.9323

## esportes

# Neymar segue como dúvida e Ancelotti vive 'pressão' pela primeira vez na seleção

Treinador italiano deve promover uma série de mudanças para o confronto com Haiti na sexta



Mateus Rocha

mateusr@jcrs.com.br

Depois de uma atuação que deixou a desejar na estreia após o empate em 1 a 1 com o Marrocos no sábado, a seleção brasileira ocupa o 3º lugar do Grupo C e o técnico Carlo Ancelotti vive seu primeiro momento de pressão no comando da equipe. Precisando dar uma resposta dentro das quatro linhas, o grupo volta suas atenções para o confronto com o Haiti na próxima sexta-feira, às 21h30min. Para o embate pela 2ª rodada, o italiano deve promover uma série de mudanças no time.

A lateral-direita foi um dos principais alvos das críticas ao desempenho. Ibañez teve dificuldades para apoiar o ataque e ainda acabou dando espaços na defesa. Ainda nos primeiros minutos, o gaúcho escapou de levar um cartão amarelo após fazer falta dura. Ele foi substituído no intervalo, dando lugar a Danilo, do Flamengo, que pode ser alternativa para

a posição. A defesa é o setor que mais preocupa atualmente. Já são seis jogos em que a equipe não consegue evitar que os adversários marquem e mesmo que não haja mudanças nas peças, o comandante deve alterar ao menos o posicionamento dos atletas.

Outro que iniciou a partida e não voltou para a etapa final foi Igor Thiago. O centroavante foi a grande surpresa na escalação no lugar de Matheus Cunha, do também britânico Manchester United, e poderia ter deixado um gol na estreia, mas furou depois de cruzamento na área de Vini Jr. Com a substituição do titular pelo jogador do Red Devils deu mais presença ofensiva ao país pentacampeão, mas não foi suficiente para buscar a vitória.

Além de Cunha, o treinador italiano também pode optar por promover Endrick ao onze inicial. A ausência do atleta foi um dos grandes motivadores das críticas da torcida no primeiro jogo.

Outra dúvida é se Neymar já estará pronto para estrear nesta sexta-feira. A comissão técnica da Cautela e paciência. É desta maneira que a comissão técnica da seleção brasileira trata o assunto



Grupo brasileiro deve ser escalado com nova formação por Ancelotti

com cautela. O atleta está em reta final de recuperação de lesão na panturrilha direita e ainda será reavaliado para decidir a programação da semana. Internamente, o discurso é de não queimar etapas para acelerar o retorno. A lesão na panturrilha direita, sofrida quando atuava pelo Santos no Campeonato Brasileiro, completa

um mês nesta quarta-feira (17).

A programação das viagens do Brasil ainda não foi divulgada. A amarelinha fez um treino no final da tarde desta segunda-feira no Centro de Treinamento Columbia Park, em Morristown, Nova Jersey. Mas deve se deslocar para a Filadélfia, onde fará o confronto com o Haiti nos próximos dias.

## Em última Copa de Messi, argentino pode quebrar recorde de 2014



Argentina estreia contra Argélia em busca do tetracampeonato

Filipe Plentz Munari

filipem@jcrs.com.br

A atual campeã do mundo, Argentina, faz sua estreia hoje, às 22h, contra a Argélia no Kansas City Stadium. As outras duas seleções que completam o Grupo J, Áustria e Jordânia, jogam na madrugada de quarta-feira, à 1h da manhã, em Santa Clara.

A Albiceleste teve que realizar um corte antes da sua primeira partida no Mundial. O zagueiro Leonardo Balerdi, do Olympique de Marseille, sofreu uma lesão na panturrilha e foi retirado do plantel que busca o tetracampeonato para os sul-americanos. Marcos Sensi, do Tottenham, foi chamado para o lugar do defensor.

O técnico Lionel Scaloni ainda não definiu a formação que enfrentará os africanos. No fim de semana, o treinador testou duas formações: o 3-4-3 e o 4-3-3, com maiores possibilidades de usar a

linha com quatro defensores.

Se seguir a tendência do que vinha fazendo, a defesa da Argentina deve ter Gonzalo Montiel na lateral direita, Nicolás Otamendi fazendo dupla de zaga com Cristian Romero e Lisandro Martínez de lateral-esquerdo. Do meio para frente sem muitos mistérios. Enzo Fernández, De Paul e Mac Allister foram o tripé, enquanto o setor ofensivo é composto por Lautaro Martínez, Thiago Almada e Lionel Messi.

O capitão da Argentina fará sua última Copa do Mundo, podendo quebrar um recorde que permanece intacto desde 2014. Miroslav Klose detém o recorde de mais gols em Mundial, com 16, em segundo aparece Ronaldo Fenômeno com 15. Já Messi conta com 13 tentos, e pode ultrapassar o centroavante alemão nesta edição do torneio. A única edição em que o recordista de Bolas de Ouro não marcou foi em 2010. Outro recorde do craque argentino, será

no número de Copas disputadas. O camisa 10 chega para seu sexto Mundial, atuando na competição desde 2006, dividindo a marca com o mexicano Ochoa e do português Cristiano Ronaldo.

Além deles, o Grupo I que conta com a vice-campeã de 2022, França, também joga no mesmo dia. Os franceses encaram Senegal no estádio de Nova Jersey, às 16h, enquanto Iraque e Noruega jogam às 19h, no Boston Stadium.

Os destaques das seleções europeias vão para seus atacantes. O capitão e camisa 10, Kylian Mbappé, assim como Messi, também disputa a artilharia geral nas Copas e já conta com 12 gols marcados. Já pelos noruegueses a esperança está em Haaland. O atacante do Manchester City empurrou a bola na rede 16 vezes nas eliminatórias e levou a Noruega para a disputa de sua 4ª Copa do Mundo depois de 28 anos sem participar do torneio.

### / NOTAS ESPORTIVAS

**Série B** - Pela 13ª rodada, nesta terça-feira, às 20h, tem Fortaleza x América-MG.

**Copa do Brasil Feminina** - Foram sorteados ontem os confrontos das oitavas de final da competição na sede da CBF, no Rio de Janeiro. Os mandos de campo também foram estabelecidos, a disputa será em jogo único. O Inter, única equipe gaúcha remanescente, vai enfrentar o Coritiba, na casa das adversárias.

**Real Madrid** - O clube merengue anunciou nesta segunda-feira a contratação do lateral-esquerdo Marc Cucurella, de 27 anos, que assinou vínculo até 30 de junho de 2032. Essa é a primeira novidade na equipe desde a chegada de José Mourinho ao clube. Um dos principais jogadores do Chelsea, o defensor também estava no radar do Atlético de Madrid e Barcelona e chega a pedido do novo comandante.

**Rafa Mir** - A Justiça de Valência anunciou a condenação do atacante do Elche (emprestado pelo Sevilla) a oito anos e seis meses de prisão por agressão sexual e agressão com lesão corporal. Ele foi denunciado em setembro de 2024 por duas mulheres, que alegam que a agressão aconteceu na casa do atleta. O tribunal afirma que a agressão aconteceu somente com uma das mulheres, que receberá uma indenização de € 64 mil euros (R\$ 371 mil).

**MMA** - Não foi dessa vez que Alex Poatan Pereira reescreveu seu nome na história do UFC. Sob olhares do presidente dos EUA, Donald Trump, o paulista de 38 anos perdeu para o francês Cyril Gane ainda no 2º round, dando adeus ao então histórico 3º cinturão da entidade. A derrota também encerrou a campanha perfeita dos brasileiros no UFC Casa Branca, realizado domingo, que contou com vitórias de Diego Lopes e Mauricio Ruffy.

**Basquete** - Tiago Splitter está a detalhes de ser escolhido como novo treinador principal do Chicago Bulls para a próxima temporada da NBA. Segundo informações da ESPN americana, o brasileiro faz parte dos quatro 'finalistas' para o cargo e já teria informado ao Portland Trail Blazers que aceitou um novo emprego. Caso fique com a vaga, será a primeira experiência do brasileiro como treinador principal efetivo na liga norte-americana.

**Tênis** - João Fonseca estreia na manhã de hoje na temporada de grama no ATP 500 de Halle, na Alemanha. Ele terá pela frente o local Yannick Hanfmann.

# esportes

## Cabo Verde faz história; Bélgica e Egito só empatam

Espanha não conseguiu superar a retranca africana e ficou no 0 a 0



Filipe Plentz Munari  
filipem@jcrs.com.br

Nesta segunda-feira, Cabo Verde realizou sua primeira partida na história em Copas do Mundo e parou a favorita Espanha. Com grande atuação do goleiro Vozinha em Atlanta, o camisa 1 da segunda divisão do futebol português segurou o empate em 0 a 0. Com o resultado, este foi o primeiro jogo do Mundial sem gols. Já Bélgica e Egito ficaram no empate, desta vez, em 1 a 1, em Seattle.

Josimar José Évora Dias, o popular Vozinha, foi eleito o melhor em campo no confronto. Foram sete defesas do goleiro cabo-verdiano, que foi providencial para segurar a blitz espanhola. A campeã do mundo teve 74% de posse de bola e finalizou 27 vezes ao longo da partida.

Mesmo com a entrada da principal estrela da equipe, Lamine Yamal, entrando na segunda etapa, os comandados de Luis de la Fuente não conseguiram furar o bloqueio africano e amargaram o empate na estreia da competição.

Na véspera, o treinador espanhol já havia alertado que a estreia contra Cabo Verde seria mais complicada do que muitos imaginavam. "É uma equipe organizada taticamente, com jogadores fortes fisicamente e muito rápidos", afirmou o treinador, que também apontou os africanos como potenciais surpresas do Mundial.

A análise se confirmou no duelo desta segunda-feira, em Atlanta. Bem organizada defensivamente e disposta a disputar cada bola, a seleção cabo-verdiana dificultou a vida da Espanha e transformou a estreia em um confronto muito mais equilibrado do que sugeria a diferença de tradição entre as duas equipes.

Os cabo-verdianos viajam agora até Miami, para encarar a seleção uruguaia no domingo. Já a Espanha não vai precisar se deslocar. Os europeus enfrentam a Arábia Saudita no mesmo estádio de Atlanta, também no domingo.

O apelido do arqueiro de 40 anos que joga no Chaves, da segunda divisão de Portugal, surgiu ain-



Vozinha se consagrou ao parar a seleção espanhola em Atlanta

da na infância e não tem relação alguma com sua idade. Josimar não cresceu com os pais, já que seu pai estava no serviço militar e sua mãe trabalhava muito, sendo criado inteiramente pelos avós na ilha de São Vicente, em Cabo Verde.

Quando era criança, jogava futebol na rua com meninos mais velhos. Ele era muito competitivo, rebelde e odiava perder, mas acabava levando muita "pancada" dos garotos maiores. Sempre que apanhava no jogo e não conseguia dar o troco, ia para casa emburrado, com a cara fechada. As outras crianças começaram a zombar dele, dizendo que ele estava indo chorar e "reclamar com a vizinha". O apelido pegou para sempre.

Quando foi jogar em Angola, no início da carreira profissional, já havia outro goleiro chamado Josimar no elenco. Para não usar "Josimar II", o atleta decidiu resuscitar o apelido de infância, "Vozinha", que acabou virando sua marca registrada.

Outra curiosidade, é que o nome de batismo do goleiro foi uma homenagem ao ex-lateral Josimar, que jogou no Botafogo entre 1981 e

1989 e que brilhou na Seleção Brasileira na Copa de 1986.

Em um jogo extremamente equilibrado do início ao fim, Egito e Bélgica ficaram no empate em Seattle por 1 a 1. Mesmo com os europeus tendo maior posse de bola, a pontaria foi o principal problema dos favoritos do confronto. Das mais de dez finalizações realizadas, apenas uma foi no gol egípcio.

Sem aproveitar as oportunidades que criou na primeira etapa, os belgas viram os africanos abrirem o placar. Aos 20 minutos, Mohammed Salah achou um belo passe para Ashour que apenas ajeitou e chutou no cantinho sem chances para Courtois, abrindo o placar.

Já na segunda etapa, a Bélgica conseguiu empatar o jogo. Aos 22, após cruzamento na área de Trossard, Lukaku apareceu entre a zaga egípcia e fez com que Hany empurrasse contra a própria meta, igualando o marcador.

O empate no placar irritou as duas equipes, mas a sequência de passes errados e faltas marcadas, somadas com o cansaço de ambos os lados, mantiveram a igualdade em Seattle. Agora, o Egito encara a Nova Zelândia no próximo domingo em Vancouver, no Canadá, enquanto a Bélgica enfrenta a seleção iraniana no mesmo dia em Los Angeles.

Com o resultado, a seleção egípcia segue sem vitórias em Mundiais. Apesar de ser a maior campeã da Copa Africana de Nações, com sete títulos continentais, a equipe comandada por Hossam Hassan agora acumula três empates e cinco derrotas em quatro participações no Mundial - 1934, 1990, 2018 e 2026.

## República Tcheca e África do Sul será o 1º jogo apitado por mulher nos EUA

A Copa do Mundo disputada nos Estados Unidos, México e Canadá, terá sua primeira árbitra na partida entre República Tcheca e África do Sul, na próxima quinta-feira. A norte-americana Tori Penso comandará um trio de arbitragem formado pelas assistentes Brooke Mayo e Kathryn Nesbitt. O jogo, que será disputado às 13h, terá transmissão da CazéTV.

Será a segunda vez na história das Copas do Mundo que uma equipe de arbitragem formada apenas por mulheres comandará uma partida. O trio composto por Stéphanie Frappart, Neuza Back e Karen Díaz atuou em Alemanha 4 a 2 Costa

Rica, na última rodada da fase de grupos da Copa do Mundo do Qatar, em 2022.

As três americanas já trabalharam juntas. Em 2023, estiveram em campo na partida entre Al-Ittihad e Auckland City, na Arábia Saudita, pela abertura do Mundial de Clubes masculino.

Tori Penso tornou-se a primeira mulher a apitar uma partida da MLS (Major League Soccer), principal liga masculina de futebol dos Estados Unidos, em 2020. Ela também trabalhou nos Jogos Olímpicos de Paris, em 2024. Em 2023, tornou-se ainda a primeira americana a apitar uma final de Copa do Mundo feminina.



Tori Penso comandará trio feminino na partida válida pela 2ª rodada

## Lamouchi, da Tunísia, é o quarto técnico demitido durante uma Copa

A Tunísia anunciou ontem a demissão do técnico Sabri Lamouchi, após o país sofrer uma goleada por 5 a 1 diante da Suécia na estreia da Copa do Mundo.

O francês já chegou ao torneio pressionado após o revés por 5 a 0 para a Bélgica em amistoso preparatório. Em nota oficial, a Tunísia afirmou que "estão em andamento os planos para nomear Mondher Kebaier como técnico da seleção nacional". Com a saída confirmada, ele se tornou apenas o quarto treinador a ser demitido durante um Mundial.

Curiosamente as outras três vezes que um treinador foi desligado com o Mundial em andamento foram na edição de 1998,

na França. O primeiro caso na história foi com o brasileiro Carlos Alberto Parreira, que foi forçado a deixar o comando da Arábia Saudita após perder para a Dinamarca por 1 a 0 na 1ª rodada e 4 a 0 para a França, na 2ª rodada. Já eliminados, os sauditas ainda empataram em 2 a 2 com a África do Sul na despedida da competição.

Dois dias depois, a Coreia do Sul repetiu o feito ao mandar o técnico Cha Bum-Kun para casa mais cedo após uma derrota por 3 a 1 para o México e sofrer uma goleada por 5 a 0 para a Holanda. O outro caso aconteceu também com os tunisianos. O comandante polonês Henryk Kasperczak foi demitido depois de perder por 1 a 0 para a Colômbia na estreia.



Treinador não resistiu à goleada de 5 a 1 aplicada pela Suécia

### 1ª rodada

SEGUNDA-FEIRA - 15/06  
Espanha 0 x 0 Cabo Verde  
Bélgica 1 x 1 Egito  
Árabia Saudita x Uruguai\*  
Irã x Nova Zelândia\*

TERÇA-FEIRA - 16/06  
16h  
França x Senegal  
19h  
Iraque x Noruega  
22h  
Argentina x Argélia

QUARTA-FEIRA - 17/06  
1h  
Áustria x Jordânia

\*Jogos não finalizados até o fechamento desta edição

# Panorama



Exposição 'Panapanã', de Mauro Espíndola encerra nesta terça-feira

## União de arte, ciência e natureza

Em cartaz no Centro Cultural da Ufrgs (rua Engenheiro Luiz Englert, 333 – no Campus Centro), a exposição *Panapanã – Papilionis Transsectum*, do artista visual Mauro Espíndola, encerra nesta terça-feira. Com curadoria de Marilice Corona, a mostra une arte, ciência e natureza. Inspirado nos gabinetes de curiosidades dos séculos XVI a XVIII, o projeto reúne gravuras experimentais, livros de artista e objetos construídos com materiais coletados no estúdio de Espíndola,

na zona rural de Lindolfo Collor (RS), como galhos queimados e borboletas encontradas sem vida. A programação de encerramento começa às 18h com uma performance da bailarina Daggi Dornelles e projeção de imagens de Frank Jeske, em diálogo com a composição musical do maestro Borges-Cunha. Na sequência, às 19h, ocorre o lançamento do catálogo da mostra, que terá 50 exemplares distribuídos gratuitamente ao público presente.

## Oasis Day no Pontal Shopping

Evento criado em 2007, o Oasis Day movimenta os fãs da banda inglesa durante o mês de junho em 18 cidades. Em Porto Alegre, a edição acontece nesta quarta-feira, no Hard Rock Café, localizado dentro do Pontal Shopping (av. Padre Cacique, 2.893) com a banda Songbirds, que toca clássicos dos irmãos Gallaghers. Os ingressos

estão disponíveis pelo site do Hard Rock Café e variam entre R\$ 20,00 a R\$ 35,00. Fundada em 2023 por Andy Pugliese, argentino radicado brasileiro, a Songbirds, sobe ao palco com Andy nos vocais, Matheus Marchewski na guitarra, Maurício Chaise no baixo e Lucas Leão na bateria.

## Clássicos românticos dos Beatles

Nesta quinta-feira, às 20h, o Galpão Floresta Cultural (rua Conselheiro Travassos, 541) recebe o espetáculo *LiverPoa In Love*. Promovido pelo Sesc Alberto Bins, o show celebra o Mês dos Namorados com os grandes clássicos românticos dos Beatles. A iniciativa integra o projeto Arte Sesc, pilar que visa democratizar o acesso à cultura e formar plateias no RS. Os ingressos custam

R\$ 16,00 (comerciários), R\$ 18,00 (empresários) e R\$ 40,00 (público geral), e estão à venda no site do Sesc-RS. No repertório, a LiverPoa Beatle Band resgata canções atemporais como *If I Fell*, *There Was You* e *It's Only Love*. O show promete alternar momentos intimistas e passagens vibrantes, transformando a noite em uma experiência afetiva e nostálgica.

# PALAVRAS CRUZADAS DIRETAS

www.coquetel.com.br

© Revistas COQUETEL

Coautor de "Disparada" (MPB)	Situação desgastante em divórcios (jur.) "O Sorriso do (?)", minissérie da Globo	Hormônio regulador do sono (Fisiol.)	Yoko (?), artista plástica	Nossa Senhora Aparecida
Acusação comum contra médicos	Anísio Teixeira, educador brasileiro	Renata (?) Prete, jornalista paulistana	Insumo de vacinas	Meio-(?), ponto buscado pelo conciliador
Matéria-prima usada na olaria	Sugestão em garrafas de iogurte	O caráter da lei que beneficia o réu	Máquina usada na confecção de tecidos	Entre, em italiano
Arranjo de sofás em módulos	Rafael Infante, ator carioca	O caráter da lei que beneficia o réu	Frase que expressa o tema do livro	Segmentos como os catetos (Geom.)
Espaço entre pilares, na ponte	Enrique Iglesias, cantor espanhol	Nele começa a educação (dito)	Pai, em inglês	Premeditadamente
País cujo idioma oficial é o catalão	Erno Rubik, inventor do Cubo Mágico	Pai, em inglês	Queda	Americio (símbolo)
As pessoas muito reservadas (fig.)	Lançar a arma do baleeiro	Cornélio Nepos, historiador latino	Indicador ou anelar	Equipamento de segurança em navios
Animal que tentou Eva no Éden (Bíblia)	Aptos a exercer atos civis e políticos	Participar de uma eleição direta	Tecnologia da Informação (sigla)	Estado onde o Brasil "nasceu" (sigla)
A decisão que não pode ser revertida	Raymond Roussel, escritor francês	Participar de uma eleição direta	Tecnologia da Informação (sigla)	Liga profissional de basquete dos EUA

BANCO. 3/dad — tra. 6/acinte. 9/trancadas.

2

## #FaçaCoquetel

Assine e receba no conforto da sua casa!

[www.assinencoquetel.com.br](http://www.assinencoquetel.com.br)

QR Code:

Acesse nosso site!

COQUETEL

© coquetel / editoraCoquetel

### Solução

T	E	A	V	A	G	A	V	A	R	R	I
S	O	B	O	L	O	V	A	T	O	R	A
V	A	B	A	N	E	O	N	E	N	E	
R	S	V	D	V	E	N	T	E	R	S	
O	M	O	T	O	O	P	O	D			
D	V	A	R	R	A	O	D	N	V		
V	A	C	N	E	T	E	V	A			
R	V	L	I	E	I	O	V	A			
I	R	O	N	R	O	T	N	O	C		
T	E	O	M	O	I	R	O				
O	R	V	A	T	I	G	V	T			
R	V	A	T	I	V	A	R				
F	D	O	T	V	A	R					
V	A	C	N	E	T	E	R	S			
P	O	M	L	G							

# Horóscopo

Gregório Queiroz / Agência Estado

**♈ Áries:** A arte, a criação humana, o amor ao conhecimento deveriam preencher o dia de hoje. Os sentimentos afetivos tornam-se mais amplos e se ampliam até abraçar a todos.

**♉ Touro:** Um profundo sentimento de harmonia, de caráter até transcendente, pode tomar conta de seu coração. O ambiente familiar tende a ser o mais beneficiado por esta condição.

**♊ Gêmeos:** O contato com pessoas queridas é favorecido pelo encontro de afinidades especiais com elas. As diversões culturais e artísticas lhe fariam muito bem, ao lado de gentes queridas.

**♋ Câncer:** Momento de cultivar o bom gosto na escolha de objetos e das condições materiais com que estará em relação. A beleza física pode ser hoje um belo reflexo da beleza espiritual.

**♌ Leão:** Momento de forte apelo espiritual, com um crescimento da inquietação por conhecer as dimensões superiores do ser humano. Você se encanta com as belezas mais puras.

**♍ Virgem:** É nos momentos de absoluta intimidade e isolamento, que você se encontra com os aspectos sutis da beleza e da criação. Os sentimentos se elevam nos contatos delicados.

**♎ Libra:** A harmonia está presente nas relações, e vocês se apoiam de maneira positiva e reconfortante. A companhia de boas pessoas é o melhor meio de você relaxar.

**♏ Escorpião:** Um dia para usufruir os bens e condições materiais que estão à sua disposição. Há coisas muito agradáveis que está vivendo hoje, e não há porque se negar a apreciar isso.

**♐ Sagitário:** Dia formidável para atividades culturais e artísticas refinadas. Você causa grande bem a si mesmo ao entregar-se ao deleite estético e ao cultivo das belezas do espírito.

**♑ Capricórnio:** Boa disposição para usar positiva e criativamente sua alta sensibilidade. As capacidades mediúnicas estão à flor da pele. O anseio por se unir amorosamente às pessoas também.

**♒ Aquário:** Conviver com arte e beleza à sua volta é a melhor coisa a fazer. A harmonia e a beleza aplicadas ao ambiente familiar unem o útil ao agradável. O relaxamento é fundamental.

**♓ Peixes:** O conforto, o trabalho e as condições financeiras estão hoje bastante favorecidos. Mas é na sensibilidade no convívio humano que você viverá os sentimentos mais elevados.



# Olha Só

Ivan Mattos

imattos@jornaldocomercio.com.br

Confira mais informações, fotos e conteúdos no nosso blog no site do Jornal do Comércio acessando através deste QR Code. Confira que vai estar tudo lá.

## Torcida organizada



Maria Refinetti, Tati Feldens, Sofia Refinetti Teixeira e Daiane Dalle Tese



Carlo de Leo e Lu Kohlmann



Ricardo Teixeira e Eduardo Alvares

Ricardo Teixeira e Sofia Refinetti Teixeira decidiram fazer do **Encouraçado Butikin** um ponto de encontro de torcida organizada para a Seleção Brasileira, durante os jogos da **Copa do Mundo de 2026**. Com telões e TVs espalhados pelos ambientes da casa, o primeiro embate do Brasil com a seleção do Marrocos, na noite de sábado, 13, teve gastronomia inspirada nos países da disputa, com bolinhos de feijoada e quesadilla de carne de panela, entre outros itens, acompanhados de cerveja **Estrella Galicia** e espumantes **Nero** para colaborar na torcida. O próximo encontro já está marcado para a sexta-feira, 19, durante o jogo Brasil x Haiti.



Neneca Jung e Tânia Bian

### Inteligência Espiritual

A empresária e especialista em neurociência, **Cynthia Requeña** promoveu um encontro a convite de **Betina Albuquerque**, na L'Arrivée, na quarta-feira, 10, em que abordou seu livro *Inteligência Espiritual – Uma fonte inesgotável de riqueza*, escrito em parceria com a biógrafa, Adriana Beretta. Um público essencialmente feminino compartilhou das vivências de Cynthia que proporcionaram seu desenvolvimento e crescimento pessoal e espiritual, com base em experiências familiares. A tarde contou ainda com degustação especial de vinhos pela sommelière Frederica Arthur e a presença de Lize Jung, Renata Vellinho Busnello, Izabela Pagani, Dirce Bratz, entre muita gente mais.



Cynthia Requeña e Betina Albuquerque

### Memórias de arte

Inspirado por sua recente visita à exposição **Iberê Camargo: quem sabe, o tempo**, com trabalhos em papel, aquarelas e outras linguagens, na **Fundação Iberê Camargo**, o artista plástico **Vitório Gheno**, enviou com exclusividade à coluna uma criação atual



sobre a convivência dos dois em Paris. Enquanto Iberê visitava os clássicos no Museu do Louvre, pintando por lá mesmo, Gheno conhecia os bairros boêmios e interessantes de Paris e enviava trabalhos para o Brasil junto de suas crônicas sobre a efervescência da vida na capital francesa nos anos 1950.

Iberê Camargo e Vitório Gheno

### Marca Registrada

Abordando os impactos do consumo desenfreado na construção da identidade contemporânea a mostra dos trabalhos em desenho, pintura, colagem e instalações de **Márcia Baroni**, teve sua abertura na quinta-feira, 11, no saguão do **Tribunal Regional do Trabalho da 4ª Região (TRT-4)**. Com curadoria de Rose Osório, **Marca Registrada** mistura diversas linguagens atuais com a presença dos modismos interferindo nas imagens pessoais fazendo com que todos se tornem verdadeiros outdoors embalados por grifes nacionais e internacionais. A exposição ficará aberta à visitação até 11 de julho.



Márcia Baroni



Rose Osório e Adriana Leiria

## fechamento

### ► Pucrs

A Pucrs recebe hoje o empresário Mauro Bellini, presidente do Conselho de Administração do Banco Moneo e da Marcopolo, para mais uma edição do ciclo Lideranças e Perspectivas. O projeto é uma iniciativa da Associação Ir. Norberto Rauch que reúne lideranças empresariais para compartilhar experiências e discutir os desafios do cenário contemporâneo. O evento, gratuito e aberto ao público, acontece a partir das 19h30min, no auditório da Escola de Negócios, no prédio 50 da universidade.

### ► Cúpula do G7

O presidente Luiz Inácio Lula da Silva participou ontem de encontros bilaterais com os presidentes da Suíça, Guy Parmelin, em Genebra; e da França, Emmanuel Macron, ao chegar na cidade francesa de Évian, onde participa da Cúpula do G7 – fórum que reúne as sete maiores economias do mundo. Na reunião com Macron, os líderes destacaram a cooperação bilateral, especialmente na área de defesa, e também do fortalecimento da cooperação entre a Guiana Francesa e o Amapá, bem como do interesse francês em apoiar o Brasil na área de supercomputadores. No encontro com Parmelin, o foco da reunião foi a ampliação do comércio bilateral e a diversificação das exportações.

### ► Automóveis

Pesquisadores de universidades, institutos de pesquisa e empresas do setor automotivo desenvolvem, no Brasil, um sensor nacional para sistemas de frenagem automática, que será obrigatório em todos os veículos fabricados a partir de 1º de janeiro de 2029. O sistema vai reforçar a segurança dos veículos ao viabilizar recursos como frenagem automática e assistência de permanência em faixa.

### ► Golpe

Uma campanha de e-mails maliciosos passou a usar falsas pendências do Imposto de Renda para levar contribuintes a instalarem um trojan bancário no computador. As informações são da empresa de segurança Kaspersky. O golpe mira quem já enviou a declaração do IR 2026 e espera o processamento ou a restituição. A estratégia explora o medo de cair na malha fina com mensagens falsas que simulam notificações da Receita.

### ► Serasa

A empresa de identidade digital e biometria facial Unico acusa a Serasa Experian de utilizar, de forma indevida, sua tecnologia. De acordo com pessoas ouvidas pela reportagem, isso teria permitido que a empresa fizesse milhões de consultas relacionadas a dados biométricos de brasileiros. O caso é alvo de ações nas esferas cível e criminal e tramita sob sigilo de Justiça.

## em foco

Para celebrar a história que completa as quatro décadas do extinto semanário

### O Pasquim,

114 edições regionais do jornal, que circularam no Rio Grande do Sul e em São Paulo a partir de 1986, foram digitalizadas e colocadas à disposição dos leitores na Biblioteca Nacional Digital. O acervo já incluía as 1.072 edições cariocas do jornal alternativo. O periódico, que havia se consolidado no Rio de Janeiro em plena ditadura militar, com uma linha editorial irreverente, crítica e, não raro, censurada, foi publicado em sotaque gaúcho e paulista por um curto período de tempo. O jornalista Flávio Braga, que respondeu pela sucursal gaúcha, exalta o papel transgressor expresso em artigos e entrevistas comandadas por nomes como Millôr Fernandes, Tarso de Castro, Sergio Cabral, Ruy Castro e Paulo Francis, além das charges e caricaturas de Jaguar, Henfil e Ziraldo. Tudo entremeadado de sátiras políticas e contracultura. Dentre os nomes locais que se destacaram, Braga cita os cartunistas Edgar Vasques, Santiago, Bier (Augusto Franke Bier), Canini (Renato Vinícius Canini), e o jornalista Reverbel, entre outros. Em São Paulo, o jornalista Paulo Markun assumiu a missão, levando consigo Manoel Canabarro e apoiado por Dante Matiussi. Uma das particularidades das edições regionais era a pauta. Os assuntos tratados eram locais, ainda que, eventualmente, utilizassem entrevistas e reportagens da matriz carioca. A subsistência financeira foi um dos aspectos determinantes para que *O Pasquim* durasse pouco mais de um ano, tanto em São Paulo quanto no Rio Grande do Sul. No Sul, a redação ficava em Porto Alegre, e o tabloide se sustentou com parcerias estratégicas e anunciantes de peso, como a extinta companhia aérea Varig. Nesta semana, o Tribunal Regional Federal da 2ª Região (TRF-2) manteve, por unanimidade, a decisão que obriga uma produtora cultural a devolver à União R\$ 812 mil captados por meio da Lei Rouanet, para o projeto de digitalização de *O Pasquim*. A produtora já tinha sido condenada em primeira instância pela Justiça Federal no Rio de Janeiro. O projeto havia sido aprovado pelo Ministério da Cultura e recebeu patrocínio da Petrobras. O problema surgiu na hora da prestação de contas, já que não foi comprovado que todo o acervo do jornal seria disponibilizado gratuitamente na internet. Já a digitalização do acervo pela Biblioteca Nacional foi coordenada de forma voluntária pelo corretor de seguros Fernando Coelho dos Santos, outro admirador do semanário alternativo, além de amigo de vários dos jornalistas e cartunistas que fizeram a fama do jornal.



GUI RANGEL/ DIVULGAÇÃO/JC



Os principais equipamentos da

## Secretaria da Cultura do Rio Grande do Sul

(Sedac) passam por mudanças estratégicas neste mês. Anunciados pelo secretário André Kryszczun durante a reabertura do Teatro Bruno Kiefer, em maio, a gestora e produtora cultural Thais Pena e o diretor artístico Clóvis Rocha assumem oficialmente suas novas funções diretivas a partir desta quinzena. Thais assume o comando da Casa de Cultura Mario Quintana (CCMQ) no lugar de Adriana Sperandir, que segue na Sedac à frente do Departamento de Artes e Economia Criativa (Daec), do Instituto Estadual de Música e da Discoteca Pública Natho Henn. Thais acumula bagagem nos setores público e privado, com passagens por secretarias municipais em Alvorada e Canoas, além de ministérios e órgãos do Distrito Federal. Sua prioridade na CCMQ será expandir ações socioeducativas. Paralelamente, as artes cênicas ganham nova liderança com Clóvis Rocha, que assume a gestão do Instituto Estadual de Artes Cênicas (Ieacen) e do histórico Teatro de Arena. Coreógrafo de projeção internacional e presidente da Asgadan, ele focará na interlocução com o setor e no fortalecimento de políticas públicas.

## previsão do tempo



### Rio Grande do Sul

Parte mais intensa do ar polar avança pelo Estado e a temperatura despencará de forma generalizada. Em muitas cidades a temperatura mínima irá oscilar entre zero e 5°C, com número alto de municípios com temperatura negativa. O risco de formação de geada é amplo e com impacto no setor agrícola. O ar seco garante um dia ensolarado na grande maioria das áreas, com aquecimento gradual à tarde. A máxima, em geral, oscila entre 14°C e 17°C, podendo chegar a 18°C a 20°C no Norte e Noroeste. Amanhã, o frio seguirá intenso com potencial de geada ampla no Estado.



-5° 20°

### Porto Alegre

O ar polar favorece um dia de tempo seco com amplas aberturas de sol desde cedo na Capital e Região Metropolitana. Na área rural do Vale do Sinos a temperatura poderá chegar a 2°C e não se afasta geada localizada hoje e amanhã cedo. O amanhecer será gelado com frio intenso e subida lenta da temperatura à tarde.



6° 16°

### PORTO ALEGRE NOS PRÓXIMOS DIAS

17° 7°	19° 8°	15° 10°	16° 11°	18° 8°
Quarta-feira	Quinta-feira	Sexta-feira	Sábado	Domingo