

## Projetos de biocombustíveis no Norte do Estado avançam

Fabricação de biodiesel e etanol agrega valor à produção agrícola e impulsiona a região

Caderno especial Mapa Econômico do RS



TÂNIA MEINERZ/JC

Usina da Camera, em Ijuí, na Região Noroeste Colonial do RS, recebeu investimentos para ampliar produção de combustível a partir de soja e canola

**Indústria metalmecânica e manufatura ligada ao agro ganham espaço**

**Macrorregião Norte do RS se consolida como 2º PIB do Estado nos anos 2020**



Caderno Especial

### CADERNO GERAÇÃO E

**Tecnopuc amplia força com mais de 300 empresas e fomenta a inovação no RS**

### SERVIÇOS p. 8

**Dia dos Namorados anima bares e restaurantes**



YURI CORTEZ/AFP/JC

Mundial marca ambientes como o aeroporto da Cidade do México

### FUTEBOL

**Maior Copa da história começa hoje no México; EUA e Canadá vão estreiar amanhã**

Com 48 seleções e três países-sede (México, Estados Unidos e Canadá), a Copa do Mundo de Futebol 2026 começa hoje, às 16h, no Estádio Asteca, com a partida entre México e África do Sul. Brasil estreia no sábado. p. 20 e 21

### Indicadores

10 de junho de 2026



**-0,70%**

**B3**

**Volume: R\$ 26,187 bi**  
A escalada das hostilidades entre EUA e Irã voltou a penalizar ativos de risco globais, empurrando o Ibovespa para uma queda nesta quarta-feira. No encerramento, o índice marcava 168.619 pontos.

No mês	No ano	Em 12 meses
-2,97%	+4,65%	+23,59%

### Dólar

Comercial.....	5,1716/5,1726
Banco Central.....	5,1757/5,1763
Turismo.....	5,2700/5,3600

### Euro

Comercial.....	5,9690/5,9700
Banco Central.....	5,9774/5,9791
Turismo.....	6,1200/6,2150

## / EDITORIAL

# O que a retração na previdência privada revela sobre o Brasil

No primeiro quadrimestre de 2026, a captação bruta nos planos de previdência privada recuou 8,3% em relação ao mesmo período do ano passado, somando R\$ 54,1 bilhões, segundo dados da Federação Nacional de Previdência Privada e Vida (Fenaprevi). Por trás desse resultado, duas ordens de fatores: mudanças tributárias que afastaram investidores de maior renda e um ambiente econômico – marcado por juros elevados, endividamento e incertezas – que dificulta a formação de reservas para a aposentadoria para uma parcela significativa da população.

No Brasil, há 13,6 milhões de planos de previdência privada aberta, dos quais 8,6 milhões são do tipo Vida Gerador de Benefício Livre (VGBL), 3,2 milhões em Plano Gerador de Benefício Livre (PGBL) e os demais nos modelos tradicionais, somados aos planos de acumulação e aos do formato Fundo de Aposentadoria Programada Individual (FAPI).

A Fenaprevi divulgou também os números de resgates, que caíram 8,5% de janeiro a abril, somando R\$ 47,4 bilhões. Assim, a captação líquida (aportes menos retiradas) ficou em R\$ 6,7 bilhões, valor 7,8% menor na mesma base de comparação com o ano passado.

Na análise da entidade, as novas regras de tributação em

vigor desde o ano passado para planos VGBL têm afastado investidores de maior renda. A incidência de IOF para aplicações acima de R\$ 600 mil anuais estaria levando a aportes menores em busca de isenção e também à realização de menos saques.

Além disso, o endividamento das famílias e a taxa de juros alta impedem muitos brasileiros de separarem uma parte da renda para algo além dos gastos diários. Manter uma reserva financeira regular, seja para objetivos de curto prazo, seja para a aposentadoria, enfrenta uma realidade em que

pagar as contas e equilibrar o orçamento do mês é prioridade para milhões de famílias, que assim deixam de contratar planos de previdência.

Mais do que um indicador do mercado financeiro, a redução dos aportes em previdência privada sinaliza um desafio econômico e social de longo prazo. Em um País que envelhece rapidamente – segundo o IBGE, os brasileiros com 60 anos ou mais deverão representar cerca de 30% da população em 2050 – ampliar a capacidade de poupança das famílias e a rotina de planejamento financeiro é primordial para garantir segurança e qualidade de vida na aposentadoria. O tempo para construir essa cultura diminui à medida que a pressão sobre o sistema previdenciário aumenta.

Pagar as contas e equilibrar o orçamento do mês é a prioridade para milhões de famílias

## / DESTAQUES NA EDIÇÃO DIGITAL

f jornaldocomercio | i jornaldocomercio | t JC\_RS | y JornalDoComercioRS | in company/jornaldocomercio



A repórter Júlia Fernandes, do GeraçãoE, conheceu o Da Vó Ateliê de Cucas, fundado por Marla Kappaun. O empreendimento completou sete anos mantendo viva uma tradição familiar de mais de seis décadas. Mire o QR Code e assista à reportagem.



## / FRASES E PERSONAGENS

“Não podemos aceitar que se aprove apenas a atualização do MEI, sob o argumento de que o restante ficaria para depois. Uma empresa de pequeno porte com faturamento mensal de R\$ 50 mil está pagando cerca de 30% a mais de tributos do que pagaria se a tabela estivesse atualizada.” **Sarina Sasaki Manata**, assessora técnica da FecomercioSP.

“A engenharia está sempre atenta e buscando os melhores recursos dentro dos padrões técnicos de segurança e qualidade pré-estabelecidos para melhorar a segurança viária do Estado. Além das contenções, os projetos também incluem soluções de drenagem, que são medidas necessárias para o enfrentamento dos desafios impostos pelo clima.” **Luciano Faustino**, diretor-geral do Departamento Autônomo de Estradas de Rodagem (Daer).

“O sistema elétrico nacional cresceu em geração renovável solar, eólica, hídrica a fio d'água, biomassa e biogás, porém sem o correspondente investimento em mecanismos de flexibilidade, armazenamento de energia elétrica e controle de carga. O desequilíbrio não é resultado da expansão de apenas uma fonte, tecnologia ou modalidade de geração, mas da falta de política pública estrutural adequada para acompanhar essa natural expansão.” **Rodrigo Sauaia**, CEO da Associação Brasileira de Energia Solar Fotovoltaica (Absolar).

O universo Mattel, que tem personagens como Barbie, Ken, Polly, Hot Wheels, Monster High e He-Man, pode ser visitado no terceiro piso do Praia de Belas Shopping em Porto Alegre. Aponte a câmera do celular para o QR Code e saiba mais sobre a Mattel The Experience.



Para acessar, aponte a câmera do seu celular para o QR Code



# Jornal do Comércio

O Jornal de economia e negócios do RS

www.jornaldocomercio.com

**Diretor-Presidente**  
Giovanni Jarros Tumelero

**Editor-Chefe**  
Guilherme Kolling

direcao@jornaldocomercio.com.br  
editorchefe@jornaldocomercio.com.br

Av. João Pessoa, 1282  
Porto Alegre, RS • CEP 90040.001  
Atendimento ao Assinante: (51) 3213.1300

**Conselho**

**Presidente:**  
Mércio Cláudio Tumelero

**Membros do Conselho:**  
Cristina Ribeiro Jarros  
Jenor Cardoso Jarros Neto  
Valéria Jarros Tumelero

Fundado em 25/5/1933 por  
Jenor C. Jarros  
Zaida Jayme Jarros

## / CENÁCULO/REFLEXÃO

## Uma mensagem por dia

Na vida existem dias em que a jornada se torna muito pesada. Então, a tendência natural do ser humano é enxergar tudo de modo menos positivo. Nesses momentos, lembremo-nos de Jesus. Quando estava na cruz, havia motivos para amaldiçoar os que zombavam dele; tinha o poder para fazer o que quisesse. No entanto, adotou uma atitude que provoca uma profunda reflexão: perdoou a todos os que o fizeram sofrer. Isso mesmo! Perdoou a todos.

### Meditação

Na vida, se algo não estiver bem, não perca tempo! Pratique sempre o perdão!

### Confirmação

“Jesus dizia: ‘Pai, perdoa-lhes! Eles não sabem o que fazem!’” (Lc 23,24).

Rosemary de Ross/Editora Paulinas



# Começo de Conversa

**Fernando Albrecht**

fernando.albrecht@jornaldocomercio.com.br

Percorrendo o bairro Restinga, chama a atenção o grande número de academias. Musculação deixou de ser coisa de classe média alta e de madames entediadas como no passado, agora é o povão que quer ficar nos trinquês e se antecipar às doenças.



FERNANDO ALBRECHT/ESPECIAL/JC

## A locomotiva do Norte gaúcho

O capítulo do Mapa Econômico do RS encartado nesta edição mostra a força da economia do Norte gaúcho. Com o impulso da industrialização em uma região que já é forte no agronegócio, o Produto Interno Bruto (PIB) cresce, atraindo novas empresas, investimentos e gerando empregos. A Macrorregião Norte do RS já pode ser vista como a nova locomotiva do Estado. E vai crescer ainda mais. Vale ler o especial do JC.

## A falta que ele faz

O debate entre os pré-candidatos ao Piratini na Federa-sul não contou com Luciano Zucco (PL), que vem declinando de convites deste tipo. É verdade que a maratona de debates cansa, alguns são irrelevantes, mas Zucco precisa atentar para um detalhe: ele precisa mostrar serviço porque não tem experiência administrativa. As pesquisas o têm colocado em boa posição, mas ele e o partido precisam entender que por enquanto ele representa apenas o anti-lulismo.

## Enquanto isso...

Se o vice-governador Gabriel Souza (MDB) não decola nas pesquisas, tem a seu favor experiência administrativa num Estado que não tem futuro róseo em matéria de dinheiro, ao contrário. Se ele conseguir convencer o eleitor de que conhece o caminho da roça para além dos números insossos, pode crescer. Números não costumam convencer em campanhas eleitorais, ainda mais quando se fala em bilhões.

## Ó tempos, ó costumes

Em outras épocas assessores de políticos e candidatos serviam para assessorar; hoje, servem para puxar palmas em eventos.

## O pagamento

Há tempos a página publicou esta imagem de um carrinho de catador e no fim da nota se perguntou como faz para carregar e descarregar, imaginando a trabalhadeira. Ontem, o titular do carrinho mostrou o recorte do jornal para uma atendente de loja na rua Uruguai, perguntando o que dizia porque ele não sabia ler. Ao ser informado que a nota o elogiava de certa forma, correram lágrimas dos seus olhos. Esse é o maior pagamento de um colunista. Não tem dinheiro que pague.

## Penetrômetro

A Emater/RS-Ascar recebeu a doação, feita pelo Scredi Ibiraiaras RS/MG, de um equipamento que avalia a compactação do solo, conhecido como penetrômetro. Pena que não tem a versão humana. Seria muito útil para saber o que os candidatos realmente pensam atrás da couraça das boas maneiras e promessas de campanha.

## Feliz aniversário

O Banco Regional de Desenvolvimento do Extremo Sul (BRDE) comemorou seus 65 anos em uma solenidade realizada no Castelo do Batel, em Curitiba. A instituição chega ao aniversário com uma carteira ativa de R\$ 25,6 bilhões e cerca de 50 mil clientes.

## Missão impossível?

O empresário Renan Santos, do partido Missão, é o representante da direita não-bolsonarista para a Presidência da República. É cavalo que corre de trás e tem os mesmos 3% de Ronaldo Caiado (PSD), segundo a pesquisa Genial/Quaest. É cedo, a carreira a rigor nem começou, mas é azarão e como tal é prudente observar a carreira. Não ser de esquerda e nem Bolsonaro é uma combinação que eventualmente pode interessar o eleitor que está farto dos dois.

## Motores viciados

O governo federal pretende elevar de 30% para 32% a participação de etanol anidro na gasolina vendida no País. A essa altura os motores já devem estar dependentes do álcool como qualquer borracho. O "fígado" do motor aguenta, será?

## O mais longo dos dias

A mais longa delação premiada da história finalmente pariu um nome do governo Lula (PT), o ministro Alexandre Silveira, das Minas e Energia (PSD). Não se conhecem detalhes e qual a intensidade da alcaguetagem do banqueiro Daniel Vorcaro.

PanVel + Clinic

# Vacina da Gripe

**Vacine-se na Panvel.**

**Últimas doses disponíveis**

Saiba mais:



**PanVel**

## / PALAVRA DO LEITOR

## Plano Diretor

O Conselho de Arquitetura e Urbanismo do Rio Grande do Sul (CAU/RS) solicitou à Justiça Federal a suspensão dos efeitos do novo Plano Diretor de Porto Alegre e a anulação da lei aprovada pela Câmara Municipal, solicitando a interrupção imediata da aplicação das novas regras urbanísticas enquanto o processo estiver em análise (**Jornal do Comércio**, edição de 03/06/2026). Considero a manifestação do CAU um retrocesso. O novo Plano Diretor de Porto Alegre é bom para todos. É preciso adensar para mais pessoas morarem próximo ao Centro da cidade. (Paulo Bissacotti)

## Plano Diretor II

Sempre os interesses próprios disfarçados como “preocupação social” ou “preocupação ambiental”. É mais bonito para justificar. Enquanto isso, as outras cidades se desenvolvem e prosperam. Porto Alegre está parada no tempo com suas casas velhas e seus prédios de quatro andares. (Victoria Lopes)

## Plano Diretor III

O que é crescer e se desenvolver? Encher de edifícios sem infraestrutura viária? Ruas estreitas sem capacidade de suportar o que querem adensar? Vias esburacadas, bairros pobres por todos os lados? Foi construído um prédio comercial na avenida Carlos Gomes sem infraestrutura de estacionamento. As ruas transversais lotam de carros, mal dão fluxo ao trânsito, o calçamento está se deteriorando com buracos porque não suporta o fluxo de veículos. (Julio Ernesto De Castro Lovato)

## Plano Diretor IV

Porto Alegre foi aterrada em cima de um pântano de aluvião que inundará muitas outras vezes, e ficam empurrando contra a península como se fosse a Holanda. É preciso levar infraestrutura para onde precisa. (Vicente Cruz)

## Mobilidade urbana

A cidade de Pelotas, no Sul gaúcho, vive uma mudança que impacta diretamente a rotina da população: o aumento na frota de veículos (JC, 02/06/2026). A implementação de uma linha de Veículo leve sobre trilhos (VLT) tiraria carros das ruas e entregaria eficiência em forma de transporte coletivo, diminuiria o congestionamento e potencializaria a mobilidade urbana. (João Maurício Hack)

## Mobilidade urbana II

Os motoristas que dirigem em velocidade muito baixa e a falta de ações por parte da prefeitura para melhorar o fluxo em diversos pontos são dois problemas em Pelotas. A duplicação das pistas que fazem parte da rótula do Big (atual Carrefour) é uma das soluções que não envolve grandes investimentos, e sim boa vontade. (Moisés Gonçalves)

Na coluna Palavra do Leitor, os textos devem ter, no máximo, 500 caracteres, podendo ser sintetizados. Os artigos, no máximo, 2300 caracteres, com espaço. É necessário indicar no título do e-mail se é “Artigo” ou “Palavra do Leitor”. Os artigos e cartas publicados com assinatura são de responsabilidade dos autores e não traduzem a opinião do jornal. A sua divulgação, dentro da possibilidade do espaço disponível, obedece ao propósito de estimular o debate de interesse da sociedade e o de refletir as diversas tendências.

## / ARTIGOS

## A expertise de quem executa o Marcas

Elis Radmann

Há 30 anos, quando o IPO - Instituto Pesquisas de Opinião - iniciou sua trajetória, o Estado vivia outra realidade. A internet ainda engatinhava, o consumo era mais previsível, a comunicação era concentrada nos meios tradicionais e a pesquisa era vista, muitas vezes, apenas como instrumento de medição de opinião. De lá para cá, o RS mudou profundamente. E o modo de pesquisar também.

Nas últimas três décadas, os gaúchos transformaram sua relação com a política, com o consumo, com o trabalho e com as instituições. O Estado enfrentou crises econômicas, estiagens, enchentes, mudanças demográficas e o impacto da digitalização da vida cotidiana. O avanço das redes sociais acelerou comportamentos, alterou a forma como as pessoas se informam e ampliou a polarização. O consumidor ficou mais exigente, o eleitor mais volátil e a sociedade mais complexa.

Foi nesse ambiente de transformação permanente que o IPO consolidou sua atuação. Nascido da aproximação entre o rigor acadêmico e as necessidades concretas do mercado, o Instituto ajudou empresas, entidades e organizações a compreender as mudanças sociais antes que elas se tornassem evidentes.

Ao longo dessa trajetória, o IPO foi incorporando metodologias híbridas, integrando o universo quantitativo e qualitativo, cruzando dados com leitura social e ampliando o uso de tecnologias di-

gitais sem perder aquilo que considera essencial: a interpretação humana da realidade. Essa capacidade consolidou o reconhecimento técnico do Instituto, que passou a atuar em projetos de alta complexidade e em estudos contratados por notório saber.

A própria evolução da pesquisa revela as mudanças do nosso tempo. Se nos anos 1990 o desafio era acessar informações, hoje o desafio é encontrar sentido em meio ao excesso de dados. Em tempos de inteligência artificial, a tecnologia organiza informações em velocidade inédita, mas continua sendo humana a capacidade de formular perguntas relevantes e compreender o contexto social por trás dos números.

Ao completar 30 anos, o IPO atualiza também seu posicionamento. O slogan “Ciência para a tomada de decisão” dá lugar a “As perguntas certas transformam o futuro”. Porque compreender uma sociedade em transformação exige mais do que dados. Exige sensibilidade para interpretar o tempo em que vivemos.

Cientista social e política

## O Estado, os clubes de futebol e os déficits

Darcy Francisco Carvalho dos Santos

O Estado do Paraná, com 71% da área do Rio Grande do Sul e com população levemente maior, tem um PIB 6% maior; Santa Catarina, com um terço da área e 73% da população, tem o equivalente a 80% do PIB do Rio Grande do Sul.

Esses estados têm climas semelhantes, quando conjugamos latitude e altitude, todos têm excelente produção agrícola, industrial e turística. Por que, então, o Estado do RS, que era a quarta economia do País, foi superado pelo estado do PR e continua correndo atrás?

Se as condições acima citadas não explicam as razões dessa queda, há duas outras que devem explicá-las.

O Estado do RS financiou déficits por endividamento durante várias décadas

que devem explicá-las. O Estado do RS financiou déficits por endividamento durante várias décadas e formou uma dívida líquida que alcança 174% de sua receita corrente líquida (RCL). Já em Santa Catarina, a dívida líquida é de 23,3% da RCL e Paraná nem possui dívida líquida. É credor líquido, na ordem de 4,9%.

Os aportes previdenciários para cobrir os déficits são de 14,5% da RCL no RS; de 9,2% em SC e de 8,8% no PR.

É claro que os problemas climáticos, principalmente as secas, têm prejudicado muito o Estado do RS. Esses problemas poderiam ser amenizados por várias alternativas, mas que demandam recursos financeiros, que um estado endividado e com grandes déficits não os possui.

Fazendo uma comparação com o futebol, que está em evidência, em época de Copa do Mundo, tomamos os nossos dois principais clubes, Grêmio e Inter, eles que anos atrás disputavam títulos ou as primeiras colocações em certames nacionais, hoje estão lutando para não cair para a segunda divisão, o que acontecerá se ficarem entre os quatro últimos da tabela de classificação.

É verdade que dois ou três clubes destacam-se em relação aos demais, por arrecadarem mais. Se fôssemos abaixo só desses a situação estaria explicada. Mas estamos abaixo de quase todos. O que está acontecendo com nossos clubes?

A resposta a isso é a mesma que cabe ao Estado: déficits altos e sucessivos. Moral da história: nenhuma entidade, seja comercial, industrial, esportiva ou qualquer outra atividade, se mantém gastando mais do que arrecada.

Para o serviço público foi criada a lei de responsabilidade fiscal, que tantos tentam descumprir para continuarem fazendo déficits. Nas demais atividades, mesmo sem lei, deveria ser uma prática inseparável da administração. Fora disso, não há salvação.

Economista



**Patrícia Comunello**  
patriciacomunello@jornaldocomercio.com.br

Além da edição impressa, as notícias da coluna Minuto Varejo são publicadas ao longo da semana no site do J.C. Aponte a câmera do celular para o QR Code e acesse.

jornaldocomercio.com/minutovarejo



# Esquina da Azenha deve receber farmácia

## Ponto teve incêndio em 2017 e atrai interesse de grandes redes

O que vai ser na esquina mais visada no polo comercial da Azenha, próximo ao centro de Porto Alegre, e estigmatizada por um incêndio de quase 10 anos atrás? “Gostaria que fosse cafeteria ou sorveteria, que não têm aqui na Azenha”, acalenta a dona da banca de revista em frente à esquina, Elaine Fraga. “Mas acho que vai ser farmácia”, palpita Elaine, entre risos e certo lamento. “Vai ser uma pet shop? Não? Pode ser uma farmácia também”, especula o sócio-proprietário da Sasso Modas, Eduardo Sasso, cuja filial escapou do sinistro no terreno. “O que vier vai dar uma revitalizada legal na nossa esquina, que está há muito tempo abandonada”, espera o lojista.

O Minuto Varejo apurou que há negociações em andamento entre proprietários do imóvel e interessados, como redes de farmácias gigantes do mercado gaúcho, como Panvel e São João. Construtoras e outros tipos de serviços, como ponto de recarga de carros elétricos, já teriam tentado se habilitar,



PATRICIA COMUNELLO/ESPECIAL/JC

**Sasso aposta que o futuro vizinho vai impulsionar o fluxo na região**

mas sem êxito. “É uma das esquinas mais vistas da cidade devido ao alto fluxo de automóveis”, cita uma fonte. Os imóveis em parte destruídos pelo fogo foram demolidos, e o terreno foi cercado recentemente. Não é apenas a área que teve a retirada dos imóveis atingidos pelo fogo que faz parte da propriedade. O terreno total tem cerca de 1,1 mil metros quadrados, englobando também pequena parte

que vai até o limite da Sasso Modas, na avenida Azenha, e uma mecânica, no lado da rua Oscar Pereira. O negócio pode envolver a metragem completa ou apenas a parte disponível. O ativo pode ser negociado em torno de R\$ 3 milhões. A demolição só foi possível após decisão da Justiça em agosto de 2025, em ação movida pela prefeitura, pressionada por moradores e comerciantes devido ao impacto negativo. No fim de 2025, parte dos escombros foi derrubada. A conclusão ocorreu em maio, graças à lei municipal que permite demolir imóveis abandonados. A conta é dos donos. A possibilidade de ser farmácia não surpreende. Por ser esquina (preferência das marcas) e também pelo perfil da área. A São João já teria buscado os donos há mais tempo. Mas não é hoje a primeira da fila de preferência.



Aponte a câmera do seu celular para o QR Code e assista ao videocast completo

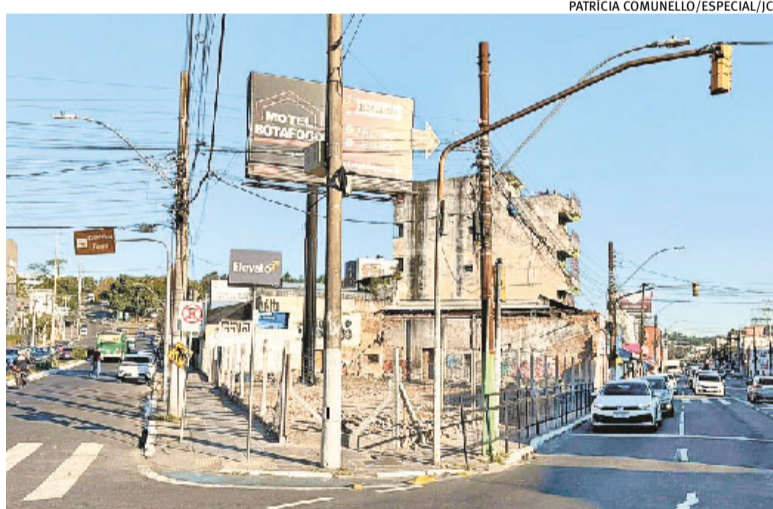

PATRICIA COMUNELLO/ESPECIAL/JC

**Donos cercaram o terreno, após a conclusão da demolição**

### No Ponto

▶ O **Bella Città Shopping**, em Passo Fundo, que integra a Comercial Zaffari (bandeiras Stok Center e supermercados), passou para a Niad, com mais sete complexos pelo País.

▶ O **ParkShopping Canoas** vai ter hoje uma atração bem diferente: a Colcci vai fazer desfile da coleção de moda outono/inverno na pista de patinação no gelo. A partir das 20h.

▶ A **Youcom**, da Lojas Renner, do IguatemiPOA reabre em 17 de junho em novo ponto. Outra filial da rede também está mudando de localização no BarraShoppingSul. As duas vêm com novo layout da marca.

▶ O **McDonald's** vai ter drive-thru no posto SIM na BR-290 (freeway), em Gravataí. O projeto foi desenvolvido pela rede com a PLDA. João Lopes de Almeida, sócio da PLDA, diz que as “obras estão avançadas” e que o drive-thru abre antes do próximo verão.

▶ **Amazon Brasil** começa a vender milhares de itens da Magalu e suas marcas KaBuM!, Época Cosméticos e Netshoes.

▶ O **Casa Perini World Festival** vai rolar sábado na vinícola, no Vale Trentino, em Farroupilha, para a estreia do Brasil na Copa do Mundo, com telão para assistir a Brasil e Marrocos, degustação, gastronomia open food e ambientação temática.

▶ O **SindiloasPOA** tem no dia 18 mais um Café com Lojistas, no Co.Nectar HUB, na sede da entidade. A psicóloga Jaqueline Mânica vai abordar “Do clima da equipe ao resultado no caixa”. Das 8h30min às 10h30min.

▶ **Renner e Ashua**, da Lojas Renner, estão aceitando doações com Pix e cartão para o Troco Solidário, destinado a projetos do Instituto Lojas Renner (ILR), em lojas no Rio Grande do Sul e em São Paulo. O troco é sempre inferior a R\$ 1,00, para arredondar a conta. A campanha já arrecadou quase R\$ 1 milhão desde 2021. Já o ILR já investiu mais de R\$ 129 milhões em iniciativas de protagonismo feminino no mercado do trabalho e desenvolvimento social.



## Coluna de segunda

Esquenta com alguns dos nomes que vão subir ao palco da 3ª edição do Moda Pelo Rio Grande do Sul, da CDL-POA, em 18 de junho, das 9h às 18h, no Teatro Bourbon Country, na Capital.



**amor** que se sente em cada detalhe.

COMPRE NAS LOJAS ASSOCIADAS E CONCORRA A PRÊMIOS DIÁRIOS DE:

**R\$ 500**  
**R\$ 200**  
**R\$ 100**

Para participar, informe seu CPF na **Nota Fiscal Gaúcha**.  
Campanha válida de **01 a 12 de junho**.

SAIBA MAIS EM [sindilojaspoa.com.br](http://sindilojaspoa.com.br)

CAMPANHA PROMOCIONAL - AUTORIDADE FEE A RECEITA ESTADUAL - ANEXO 1 - SEFAZ RS - MEDIANTE PROCESSO ADMINISTRATIVO GPREF N. 2062193



# Opinião Econômica

Lorena Hakak

Doutora em economia e professora da FGV. Atua como presidente da GeFam (Sociedade de Economia da Família e do Gênero)



## Quem ensina matemática aos nossos filhos?

Precisamos melhorar a formação dos professores, desde os cursos de licenciatura até os de formação continuada

Eu adorava passear com a minha mãe quando era criança e podia que ela me desse contas para eu resolver. Para mim, era uma diversão. No sexto ano, tive algumas dificuldades em matemática e acabei precisando de aulas particulares. Assim, embora gostasse da disciplina, percebi que o desempenho nem sempre evolui de forma linear. O importante é não deixar que os desafios que surgem ao longo do caminho afastem os alunos da matemática.

Trata-se de uma disciplina cumulativa, e quando perdemos o fio da meada, precisamos de apoio para retomar o percurso e seguir em frente. Nem todo estudante, porém, tem acesso a aulas particulares. Por isso, é fundamental que as escolas ofereçam oportunidades de reforço e

acompanhamento a quem enfrenta dificuldades.

Nessa trajetória, o professor desempenha um papel central na formação dos alunos. Em geral, quando a aula é boa ou quando criamos um vínculo com o docente, o interesse pelo conteúdo aumenta. A qualidade da formação dos professores também faz toda a diferença.

Nesse contexto, a Prova Nacional Docente (PND) representa um avanço na avaliação dos profissionais da educação. O exame, realizado pelo Ministério da Educação (MEC) e pelo Instituto Nacional de Estudos e Pesquisas Educacionais Anísio Teixeira (Inep), tem como objetivo auxiliar estados e municípios nos processos de seleção de professores.

Os resultados da edição de

2025 revelam um cenário preocupante. O Inep considera um professor com desempenho básico aquele que obteve, no exame, entre 50 e 69 pontos, e com desempenho adequado aquele que alcançou mais de 70 pontos. De acordo com os microdados disponibilizados pelo Inep, a média da nota geral na área de matemática (licenciatura), que engloba as provas objetiva e discursiva, foi de 48,8 pontos.

Analisando por estado, o Rio de Janeiro apresentou a maior média, de 53,9, enquanto Roraima registrou a menor, de 41,9. Cerca de 45% dos professores obtiveram entre 50 e 69 pontos, mas apenas 4,8% alcançaram nota superior a 70. O Rio de Janeiro tem o maior percentual de docentes nesse grupo, com 12,2%, enquanto no Acre

nenhum participante atingiu esse patamar. Entre os participantes do exame, 75% são mulheres, enquanto, na área de matemática, os homens representam 55% dos candidatos, o que evidencia a persistência das diferenças de gênero nessa área de formação.

Dos candidatos que realizaram o exame na área de matemática e preencheram essa informação, 33% cursaram licenciatura em área específica e 51,7% tiveram formação superior voltada à docência (pedagogia ou normal superior), ou seja, a maioria provavelmente não recebeu formação específica em matemática. Essa questão importa porque a formação do professor está diretamente associada ao desempenho dos alunos.

O artigo de Dayane Souza, Lu-

ciano Sampaio e Raquel Sampaio, “Does the Area and Learning Modality of Teacher Qualification Matter to Middle School Students Performance in Mathematics?”, que utiliza dados de estudantes da rede pública do 9º ano do ensino fundamental no Brasil, mostra que professores com formação em matemática, mesmo quando obtida na modalidade a distância, apresentam turmas com melhor desempenho do que docentes sem formação específica na área ou sem ensino superior.

O resultado geral da PND 2025 assusta, mas não surpreende. A questão é: quais medidas o poder público adotará com base nessas informações?

Precisamos melhorar a formação dos professores, desde os cursos de licenciatura até os de formação continuada, e colocar em sala de aula professores com formação na área. Sem professores bem preparados, dificilmente conseguiremos melhorar a aprendizagem em matemática e reduzir as desigualdades educacionais.

Dívida pesando ou caixa apertado?

Com o **Desenrola Brasil** no Banrisul, você encontra formas de reorganizar as finanças e seguir em frente, seja pessoa física ou empresa.



SAC 0800 646 1515  
Ouvidoria 0800 644 2200

## Entidades empresariais cobram atualização do Simples Nacional

/ TRIBUTAÇÃO

Jamil Aiquel  
jamil@jcrs.com.br

A atualização das faixas de faturamento do Simples Nacional e do Microempreendedor Individual (MEI) tornou-se uma pauta urgente do setor produtivo brasileiro e gaúcho. O debate central, guiado pelo avanço do Projeto de Lei Complementar (PLP) 108/2021 na Câmara dos Deputados, foca em corrigir uma grave distorção financeira: os limites de enquadramento do regime de tributação simplificada encontram-se congelados desde 2018.

Na última semana, lideranças empresariais e políticas se reuniram na sede da Fecomércio-RS, em Porto Alegre. O encontro mar-

cou o início dos trabalhos regionais da Comissão Especial da Câmara dos Deputados encarregada de analisar o projeto, contando com a coordenação da deputada federal Any Ortiz e com a presença do relator da proposta, deputado Jorge Goetten.

Durante a reunião, foi oficialmente entregue aos parlamentares o “Manifesto pela Atualização Integral do Simples Nacional”. O documento conjunto, subscrito por dezenas de associações, sindicatos e federações de âmbito regional e nacional, como a Federação Varejista do RS, Sindha, CDLS, Abrasel e Fenacon, exige do Congresso Nacional prioridade absoluta na votação do projeto.

O documento propõe que, recompondo a inflação acumulada, os novos tetos anuais passem

de R\$ 81 mil para R\$ 145 mil no caso dos MEIs; de R\$ 360 mil para R\$ 870 mil para as Microempresas (ME); e de R\$ 4,8 milhões para R\$ 8,695 milhões para as Empresas de Pequeno Porte (EPP). Além disso, o documento defende a implementação de uma atualização anual e automática desses valores pelo IPCA, com o objetivo de evitar o surgimento de novas distorções no futuro.

Luiz Carlos Bohn, presidente do Sistema Fecomércio-RS/Sesc/Senac e IFEP, foi enfático na defesa da medida, afirmando que as pequenas empresas são fundamentais para a saúde financeira do País.

A argumentação também é defendida com veemência pela Federação Varejista do RS. O presidente da entidade, Ivonei Pioner,



Setores apontam que defasagem da tabela onera empreendedores

evidenciou a dificuldade prática de administrar o aumento de despesas operacionais diante de um teto de faturamento considerado por ele engessado

“A atualização proposta busca apenas recompor a inflação acumulada no período, garantindo que micro e pequenas empresas possam continuar crescendo sem serem penalizadas por uma defa-

sagem que já não reflete a realidade econômica do País”.

O Sindicato de Hospedagem e Alimentação de Porto Alegre e Região (SINDHA) também endossou a urgência da pauta. A vice-presidente da entidade, Raqueli Baumbach, cobrou celeridade para a votação do projeto e reforçou que a medida trata apenas de justiça tributária.



Além da edição impressa, as notícias do Agronegócio são publicadas diariamente no site do JC. Aponte a câmera do celular para o QR Code e acesse. [www.jornaldocomercio.com/agro](http://www.jornaldocomercio.com/agro)



# Move esbarra no endividamento gaúcho

Agronegócio do Rio Grande do Sul sustenta que crédito de R\$ 14 bilhões é incompatível com problemas estruturais

Marina Mugnol  
marinam@jcrs.com.br

Apesar de positivo, o anúncio do governo federal sobre o Move Agricultura – programa que disponibilizará R\$ 14 bilhões em crédito para a aquisição de tratores, colheitadeiras, plantadeiras e demais implementos agrícolas – pode esbarrar em problemas estruturais do setor. De acordo com entidades do agro gaúcho, a medida, oficializada em 8 de junho, sozinha, não será suficiente para resolver a questão do endividamento rural do Estado.

Em nota, a vice-presidente do Sindicato das Indústrias de Máquinas e Implementos Agrícolas no Rio Grande do Sul (Simers), Carolina Rossato, explica que a iniciativa deve ajudar a destravar vendas no curto prazo, mas, para que haja impacto positivo no setor, tudo dependerá da capacidade dos produtores de acessar efetivamente esses recursos.

“O crédito ajuda a movimentar a indústria, mas a recuperação mais consistente do setor exige também renda no campo, segurança jurídica e soluções

para o endividamento acumulado após as sucessivas crises climáticas”, salienta.

Nessa mesma linha, o presidente da Federação da Agricultura do Estado do Rio Grande do Sul (Farsul), Domingos Velho Lopes, destaca que todo e qualquer programa de investimento de longo prazo, com juros aceitáveis, é bem-vindo. “No entanto, antes disso, é necessário resolver a questão do endividamento rural do RS, desde a agricultura familiar até os grandes produtores, porque, senão, o produtor não vai ter crédito para comprar a máquina do Move Agricultura, por exemplo”, destaca.

Já o presidente do Sistema Ocergs (Organização das Cooperativas do Estado do Rio Grande do Sul), Darci Hartmann, destacou, em nota, que o programa deve ajudar a economia gaúcha, mas que é necessária uma série de ações conjuntas. “É preciso uma definição da pauta da securitização no Senado, para que possamos olhar para o futuro com uma expectativa mais positiva. Não é uma solução definitiva, mas é o início de uma retomada.”

O diretor executivo da FecoA-



MARCELO G. RIBEIRO/JC

Programa lançado nesta semana disponibilizará recursos para a compra de máquinas agrícolas

gro (Federação das Cooperativas Agropecuárias), Sérgio Luís Feltraco, acrescenta que o programa é importante porque reúne mecanismos voltados à inovação, à pesquisa e ao desenvolvimento. “Resaltamos também que, em um contexto atual de endividamento de um conjunto importante de agricultores, a decisão por novos investimentos deve passar por uma análise bastante acurada da

real necessidade e do encaixe dentro da proposta de prazos de pagamento e juros daquilo que for destinado à atividade hoje. Como se sabe, estamos em um ambiente de redução de margens, associado a altos níveis de endividamento”, explica. O anúncio do programa, que opera com taxa de juros de até 9,2% ao ano, prazo de até 60 meses e carência de 12 meses, foi feito durante a abertura da 20ª edi-

ção da Bahia Farm Show, em Luís Eduardo Magalhães (BA). Além do anúncio, o vice-presidente da República, Geraldo Alckmin também comunicou o aporte de R\$ 21,1 bilhões para a renovação da frota de transporte de cargas e passageiros.

Desse total, R\$ 19,1 bilhões serão destinados à aquisição de caminhões, e R\$ 2 bilhões, à compra de ônibus, além de recursos voltados a implementos rodoviários.

## Índices da Pecuária

Nesta semana, o mercado do boi gordo manteve-se estável. Após as altas registradas nas últimas semanas, o mercado trabalhou sem alterações nas referências de preço. A menor disponibilidade de animais terminados segue presente, mas o menor volume de compras por parte dos frigoríficos limitou novos aumentos.

No mercado de reposição, a maioria das categorias apresentou ajuste negativo ao longo da semana. Esse movimento pode ser atribuído ao comportamento das cotações do boi gordo, que podem ter pressionado os valores da reposição. Além disso, a menor intensidade nas negociações, característica deste período do ano, contribuiu para um mercado mais cauteloso, com ajustes pontuais nos preços.

### ANÁLISE DO DIA 10 DE JUNHO DE 2026

\* Apuração válida para o período de 10/6 a 17/6

Terneira	-2,0%
Terneiro	+1,4%
Novilha	-0,5%
Novilho	+0,1%

### GADO GORDO

10/06/2026	PV MACHO	PC MACHO	PV FÊMEA	PC FÊMEA
MÁXIMO	13,5	25,5	11,5	23,5
MÉDIO	13	24,5	10,75	22
MÍNIMO	12,5	23,5	10	20,5

### GADO DE REPOSIÇÃO

PV = peso vivo | PC = peso carcaça | \*Valores à vista, em R\$/kg. | \*No caso de obtenção de somente um valor, usou-se o fator e 2,05 na conversão de peso vivo para peso de carcaça correspondente. | \* Variações correspondentes sempre à semana anterior | ■ Estável ● Subiu ● Desceu

10/06/2026	TERNEIRA				NOVILHA			VACA			
	6-12m	13-24m	25-36m	Prende	6-12m	13-24m	25-36m	Prende	Invernar	Falhada	Com cria
MÁXIMO	15,51	13,15	-	-	15,43	13,1	-	-	10,16	-	11,27
MÉDIO	14,71	12,3	12,47	-	14,83	12,2	-	11,06	9,86	10,21	10,87
MÍNIMO	13,91	11,5	-	-	14,23	11,3	-	-	9,56	-	10,47





**Tricofest**  
A AUTÊNTICA MALHA TRICOT

**09.05 a 22.06**

10h às 19h

Nova Petrópolis  
Centro de Eventos

**INGRESSO E ESTACIONAMENTO GRATUITOS**

Sextas, Sábados e Domingos

Patrocínio:  

Apóio:  Realização: 

# economia



## Observador

Affonso Ritter

aritter20@gmail.com

### A dimensão mundial do vinho

A dimensão internacional do 13º Brazil Wine Challenge pode ser percebida não apenas no número recorde de países e amostras inscritas, mas também na composição do seu corpo de jurados. Entre os dias 16 e 18 de junho, 89 especialistas de nove países – Brasil, Argentina, Bolívia, Chile, Espanha, Estados Unidos, França, Portugal e Uruguai –, sendo 10 presidentes de júri, se reúnem em Bento Gonçalves (RS). É para avaliar às cegas 1.127 amostras provenientes de 19 nações, consolidando o concurso promovido pela Associação Brasileira de Enologia (ABE) entre os mais relevantes da América Latina. A diversidade de nacionalidades, experiências e formações contribui para uma avaliação plural, criteriosa e alinhada aos mais elevados padrões internacionais.

### Um grupo de profissionais

O grupo reúne enólogos, sommeliers, pesquisadores, professores, jornalistas especializados e profissionais do setor vitivinícola, formando um painel multidisciplinar que amplia a diversidade de percepções e contribui para uma avaliação ainda mais qualificada das amostras inscritas.

### Sicredi amplia suas bandeiras

O Sicredi ampliou as bandeiras aceitas em suas máquinas de cartão, reforçando a conveniência para empreendedores e associados. A instituição, pioneira no cooperativismo financeiro brasileiro, passa a permitir transações com novas bandeiras, como a Banricompras, ampliando as possibilidades de pagamento, promovendo mais autonomia aos estabelecimentos e oferecendo maior flexibilidade aos consumidores.

### Dividir gastos gera economia

Além de reduzir conflitos, uma boa organização financeira pode trazer ganhos concretos para o bolso. De acordo com um estudo da Rico, morar junto e compartilhar despesas pode gerar uma economia mensal de R\$ 2.385, o equivalente a R\$ 28.620 por ano. Mais: segundo pesquisa da Serasa, 53% dos brasileiros consideram o dinheiro causa maior das brigas.

### Clube de Corrida Track & Field

No sábado (13), acontece mais uma edição do Clube de Corrida Track & Field, em parceria com o Moinhos Shopping. A iniciativa oferece treinos mensais no Parque Moinhos de Vento para pessoas de diferentes níveis de experiência. As aulas são conduzidas por personalidades conhecidas do mundo do esporte. A edição de junho é em homenagem ao Dia dos Namorados. Para participar, é só fazer o cadastro no app TF Sports a R\$ 99,00.

### Reconhecimento internacional

O Grupo Apisul, de Porto Alegre, celebra a conquista, pela segunda vez, da Certificação de Qualidade (CQCIT Green). Concedido pela Câmara Internacional da Indústria de Transportes (CIT), o reconhecimento atesta a sustentabilidade ambiental, social e de governança (ESG) de organizações que atuam nos setores de logística e transporte. Em 2023, o Grupo Apisul tornou-se a primeira empresa brasileira do segmento de seguros e serviços para transportes a conquistar a CQCIT Green, que é considerada a mais importante certificação para as empresas do setor.

### Namorados movimentarão R\$ 26 bilhões

O Dia dos Namorados de 2026 deve movimentar cerca de R\$ 26,4 bilhões no comércio e nos serviços brasileiros, segundo levantamento da Confederação Nacional de Dirigentes Lojistas (CNDL) e do Serviço de Proteção ao Crédito (SPC Brasil), realizado em parceria com a Offerwise Pesquisas. O estudo aponta que aproximadamente 100,1 milhões de consumidores pretendem realizar compras para a data, com 61% dos entrevistados planejando presentear alguém. O ticket médio estimado é de R\$264 por consumidor, chegando a R\$295 entre as classes A e B.

# Dia dos Namorados anima bares e restaurantes no RS

Setor projeta aumento de faturamento na data e também na Copa do Mundo

## / NEGÓCIOS

Sofia Kramp Leke

sofial@jcrs.com.br

No Rio Grande do Sul, o setor de alimentação fora do lar continua a enfrentar desafios para recuperar o cenário de pouca rentabilidade, mas conta com datas importantes do calendário para impulsionar resultados nos meses seguintes. Uma pesquisa realizada pela divisão gaúcha da Associação Brasileira de Bares e Restaurantes (Abrasel-RS), entre os dias 18 e 26 de maio, mostra que 41% das empresas obtiveram lucro no mês de abril, enquanto 35% registraram estabilidade e 24% relataram prejuízo. O presidente da Abrasel-RS, Leonardo Vogel Dorneles, explica que o Dia dos Namorados é data de grande expectativa para aliviar muitos negócios. “A gente tem percebido uma redução de faturamento aqui nesse início de ano, e, a partir de março, abriu uma recuperação. O faturamento, querendo ou não, acaba impactando no resultado final. Por exemplo, na última pesquisa que nós fizemos, 24%,



GRAZIELA BECKER/DIVULGAÇÃO/JC

Dados mostram que 94% dos estabelecimentos devem abrir nesta sexta

um a cada quatro restaurantes, ainda estão operando no prejuízo, e uma grande parcela dos restaurantes também não estão ganhando e não estão perdendo, empatando suas despesas”.

Segundo ele, o movimento previsto para o mês de junho é considerado “muito importante”. “Seja o Dia dos Namorados ou a própria Copa do Mundo, para gerar um faturamento maior e para que possa melhorar o seu resultado”, afirma.



Um dos maiores desafios do

setor permanece sendo a dificuldade de repassar custos. Nos últimos 12 meses, 39% dos estabelecimentos não conseguiram reajustar preços, 55% realizaram modificações na linha ou abaixo da inflação, enquanto apenas 6% conseguiram repassar aumentos acima da inflação. Ainda na divisão de custos, 32% das empresas possuem pagamentos em atraso.

Uma das principais apostas para aquecer o movimento no setor é o Dia dos Namorados. Dados mostram que 94% das empresas pretendem abrir durante a data e 74% esperam faturar ainda mais do que em uma sexta-feira rotineira. Entre os empresários que esperam crescimento, 45% acreditam que as vendas podem ampliar em até 20%, enquanto 29% projetam um resultado ainda superior.

A Copa do Mundo também é vista com bons olhos pelos empresários. O levantamento mostra que 45% das empresas pretendem transmitir os jogos, e 60% esperam aumentar o faturamento em comparação aos dias sem partidas. Ainda dentro desse grupo, 48% acreditam que o crescimento possa chegar até 20%, depositando confiança no potencial que o evento possui para atrair consumidores e assim, ampliar o movimento nos estabelecimentos.

“Não apenas em bares e restaurantes que vão transmitir os jogos, mas também o próprio setor de delivery deve ter uma movimentação um pouquinho maior nesses dias, não necessariamente durante o jogo, mas a gente acredita que tanto antes do jogo quanto no pós-jogo devemos ter um salto”, afirma Dorneles.



**12/06** | 8:00 às 8:30 Networking  
8:30 às 10:00 Capacitação

Local: **Associação Comercial de Porto Alegre - ACPA**  
5º Andar - Largo Visconde do Cairú, 17, Centro Histórico.

**ESTACIONAMENTO NO PRÓPRIO PRÉDIO.**  
Lyon Park - Av. Mauá, 1413

**EVENTO GRATUITO**

Apoiadores





# Mercado Digital

Patricia Knebel

patricia.knebel@jornaldocomercio.com.br

Confira, diariamente, no blog Mercado Digital, conteúdos sobre tecnologia e inovação. Para acessar, aponte a câmera do seu celular para o QR Code.



jornaldocomercio.com/mercadodigital



## Aos 20 anos, SAP Labs foca em empresas autônomas

“Hoje essa é uma história de sucesso global.” Foi assim que o diretor-geral do SAP Labs Latin America, Dennison John, resumiu o sentimento no dia da celebração dos 20 anos da iniciativa, localizada no Tecnosinos, em São Leopoldo. A cerimônia aconteceu na tarde de ontem e reuniu empresários e autoridades.

Em duas décadas, o SAP Labs conseguiu consolidar um ecossistema conectado a universidades, startups, empresas e comunidades e é hoje referência em desenvolvimento de tecnologia na América Latina, ajudando a colocar o RS no mapa global.

Ao longo desses anos, a operação alcançou marcos significativos, passando por três grandes fases de expansão. O investimento acumulado de 2006 até hoje superou os R\$ 249 milhões, a área construída chegou a 28 mil metros quadrados e os postos de trabalho aumentaram em 388%, de 450 para 2200.

“Ao longo dessas duas décadas, nos transformamos em uma das principais praças globais de entrega da SAP e, na verdade, em uma localização de desenvolvimento muito estratégica, entregando soluções que apoiam indústrias em todo o mundo, da agricultura à

energia, das finanças à sustentabilidade”, ressaltou John.

Hoje, o SAP Labs Latin America atua em mais de 80 linhas de negócio e desenvolve alguns dos principais produtos globais da companhia, incluindo iniciativas em Business AI Platform, agentes de IA e Business Suite.

O diretor-geral afirma que a SAP está entrando em um novo capítulo, orientado por inteligência artificial e automação. “A SAP Labs Latin America desempenha um papel fundamental nesse futuro. A partir daqui, estamos construindo soluções que são escaladas globalmente, influenciando a forma como empresas operam em diferentes continentes”, acrescentou.

Para Rui Botelho, presidente da SAP Brasil, a relevância do SAP Labs Latin America tende a crescer ainda mais nos próximos anos. A companhia anunciou recentemente a “Empresa Autônoma”, durante o Sapphire, principal evento global da SAP, que consiste em uma camada de agentes de inteligência artificial executando tarefas do início ao fim, de todos os setores da empresa.

Segundo Botelho, o centro em São Leopoldo terá papel importante na implementação dessa nova estratégia. “O Labs vai aju-



Diretor-geral do SAP Labs Latin America, Dennison John resumiu o sentimento no dia da celebração

dar a criar os agentes de inteligência artificial necessários para as empresas brasileiras, ajudar o nosso ecossistema a adaptar os agentes de inteligência artificial que a gente precisa trazer aqui para o Brasil ou mesmo criar novos”, enfatiza.

Nessa nova fase, o executivo destaca que o Labs terá uma participação ainda maior no ecossistema global da companhia para “realmente trazer esse nível de inovação para as empresas brasileiras”.

### SAP e Unisinos assinam parceria para pesquisa no uso de IA e nuvem

Durante as celebrações, a SAP e a Unisinos assinaram um acordo de parceria de pesquisa voltada ao desenvolvimento de Inteligência Artificial para apoiar a migração de sistemas entre diferentes provedores de computação em nuvem. O projeto será desenvolvido no SAP Labs Latin America, em São Leopoldo, e terá duração inicial de um ano.

A iniciativa investigará como agentes de IA podem apoiar tarefas técnicas complexas envolvidas na tradução de artefatos de infraestrutura entre ambientes de nuvem distintos.

O projeto aborda uma lacuna científica relevante relacionada ao uso de agentes de IA em atividades técnicas críticas sem tratar os modelos como uma “caixa-preta”. A pesquisa permitirá explorar temas de fronteira, como IA explicável, agentes baseados em grandes modelos

de linguagem (LLMs), validação de código gerado por Inteligência Artificial e colaboração entre especialistas humanos e sistemas inteligentes.

A colaboração reunirá especialistas da SAP com pesquisadores da Escola Politécnica da Unisinos com experiência em Inteligência Artificial, computação em nuvem e engenharia de software.

“Temos uma oportunidade de aplicar pesquisa de ponta a um problema concreto em uma área que reúne Inteligência Artificial, computação em nuvem e engenharia de software. A parceria com a SAP cria um ambiente fértil para gerar conhecimento científico, formar talentos e desenvolver soluções que contribuam tanto para o avanço da pesquisa quanto para desafios reais enfrentados pelas organizações”, comenta Sandro Rigo, diretor de Pesquisa da Unisinos.

## eVTOL avança para etapa de voos de transição

Com 59 voos bem-sucedidos e 2h27min33s acumulados, o eVTOL avança rumo aos voos de transição. A informação é da Eve Air Mobility, player global em soluções de mobilidade aérea avançada, que anunciou a conclusão bem-sucedida da etapa de voos pairados e de baixa velocidade da sua campanha de ensaios em voo de seu protótipo de engenharia. A

fase concluída gerou dados de alta fidelidade, contribuindo para a maturidade do programa à medida que a Eve avança rumo aos testes de transição de voo. O marco reforça a abordagem gradual adotada pela empresa no desenvolvimento do programa, expandindo progressivamente o envelope de voo e validando modelos, sistemas de controle e comportamento

da aeronave com base em dados reais antes do avanço para ensaios mais complexos.

“A conclusão desta etapa reflete a disciplina por trás da nossa estratégia de ensaios em voo”, afirma Johann Bordais, CEO da Eve. Entre os principais marcos desta etapa estão a execução de mais de 100 pontos de ensaio em voo e as primeiras demonstrações do pouso automático e do modo simplificado fly-by-wire, uma camada secundária do sistema que é acionada quando o modo principal não está disponível. A aeronave também atingiu 215 pés de altitude em relação ao solo, o equivalente a aproximadamente 65,5 metros, e permaneceu em voo por 3 minutos e 48 segundos. Nas próximas semanas, o protótipo de engenharia realizará ensaios planejados em solo em preparação para a etapa de voos de transição, prevista para o segundo semestre de 2026.



EVE/DIVULGAÇÃO/JC



PATRICIA KNEBEL/ESPECIAÇ/JC

**Unimed**   
Porto Alegre



HOC

## Saúde digital: mais eficiência para empresas e colaboradores.

Quando falamos de saúde corporativa hoje, não estamos falando apenas de cuidado, mas de estratégia, eficiência e sustentabilidade do negócio. A digitalização dos serviços de saúde deixou de ser uma tendência e passou a ser uma necessidade para empresas que buscam reduzir custos operacionais, ganhar eficiência e melhorar a experiência do colaborador.

Em um cenário de alta demanda assistencial, soluções que simplificam o acesso a exames e procedimentos fazem diferença direta na rotina da empresa. Um exemplo claro é o agendamento online de exames de imagem. Ao permitir que o próprio colaborador escolha onde, quando e como realizar o exame, eliminamos etapas burocráticas, ligações e tempo perdido durante o expediente. Isso gera ganho imediato de produtividade.

Além disso, o acesso digital a informações, como preparos específicos para cada exame, reduz remarcações, atrasos e retrabalho. Ou seja, menos desperdício de recursos, menos impacto operacional e um processo muito mais eficiente. Do ponto de vista estratégico, investir em soluções digitais na saúde complementar contribui diretamente para o controle dos custos assistenciais e para a sustentabilidade do negócio. Mas vai além: melhora a experiência do colaborador, fortalece a marca empregadora e se torna um diferencial importante na retenção de talentos.

É exatamente nesse movimento que a Unimed Porto Alegre vem ampliando seus serviços digitais, como o agendamento online de exames de imagem pelo aplicativo e pelo Portal do Cliente. No Meu MedicOnline, plataforma de telemedicina da Cooperativa, é possível marcar consultas e receber orientações rápidas logo nos primeiros sintomas da doença, evitando a evolução do quadro clínico. Tem ainda o Pronto Atendimento Digital, indicado para sintomas comuns que exigem uma atenção rápida. Nessa modalidade de atendimento, o paciente descreve seus sintomas, passa por uma triagem virtual e recebe atendimento médico.

No fim do dia, estamos falando de uma solução que combina eficiência operacional para a empresa com cuidado e valorização das pessoas. E esse equilíbrio é o que sustenta negócios mais competitivos, humanos e preparados para o futuro.

ANS - nº 32501

# economia

## Pesquisas investigarão novos potenciais minerais no RS

Trabalho é conduzido pela empresa pública Serviço Geológico do Brasil

/ MINERAÇÃO

Jefferson Klein

jefferson.klein@jornaldocomercio.com.br

Por meio de pesquisas do Serviço Geológico do Brasil, o Rio Grande do Sul pretende averiguar novas oportunidades dentro do setor de mineração. A empresa pública federal iniciou recentemente o trabalho para observar o carvão como fonte de minerais críticos, mais especificamente terras raras e germânio (usado na fabricação de itens de tecnologia como a fibra ótica). Para o próximo ano, também está previsto um estudo no entorno de Encruzilhada do Sul, que tem potencial para a presença de tungstênio e estanho.

O gerente de Geologia e Recursos Minerais do Serviço Geológico do Brasil, José Luciano Stropper, adianta que será feito um mapeamento geológico nessa região para detectar esses elementos e também possíveis ocorrências de terras raras. As chamadas terras raras são um grupo de 17 elementos químicos que podem ser aproveitados pelo setor eletroeletrônico, na fabricação de telefones, de carros elétricos, na indústria de defesa, entre outros. No caso do carvão, Stropper diz que no segundo semestre deste ano começará a caracterização das amostras do mineral colhidas na região do Baixo Jacuí, que servirão para estudar a composição química e mineralógica e detectar ou não a presença dos



FREDYVIEIRA/JC

Uma das possibilidades é a presença de terras raras em áreas carboníferas

metais de terras raras. “Não é só uma questão de estarem lá ou não (as terras raras), precisa ter uma certa quantidade para viabilizar um processamento mais acurado, porque o carvão tem um processamento simplificado. Para a gente tirar germânio e terras raras do carvão, vai envolver um investimento alto”, argumenta o gerente de Geologia e Recursos Minerais.

O trabalho de pesquisa, que conta com a parceria da empresa Copelmi, deverá ser desenvolvido ao longo de mais de cinco anos. Stropper afirma que as opções de extração dos metais de terras raras podem ser através do carvão in natura, das suas cinzas ou de rejeitos. A ideia é diminuir o passivo otimizando mais o aproveitamento das substâncias. Ele comenta que já se confirmou que há ocorrência de terras raras no Estado, contudo

ainda não foi identificado um depósito cujo volume justifique uma produção em escala comercial.

“O carvão, se dada a devida importância a ele, pode deixar o Estado em uma posição muito estratégica, pois o Rio Grande do Sul detém a maior parte das reservas do Brasil”, enfatiza Stropper. Além do carvão, ele lembra que o solo gaúcho tem vocações dentro da área mineral em materiais da construção civil (como areia e argila), argila bentonita (refratária e que suporta altas temperaturas, que pode ser utilizada até em reatores nucleares), fosfato, cobre e outros. O gerente de Geologia e Recursos Minerais do Serviço Geológico do Brasil acrescenta que o depósito Santa Maria, em Caçapava do Sul, deve entrar no radar das empresas mineradoras para a prospecção de chumbo, zinco e prata.

## Endividamento sobe a recorde de 81,6% das famílias

/ CRÉDITO

Os brasileiros ficaram mais endividados na passagem de abril para maio, segundo a Confederação Nacional do Comércio de Bens, Serviços e Turismo (CNC). A proporção de famílias com dívidas subiu de 80,9% em abril para um novo recorde de 81,6% em maio, o quinto mês consecutivo de avanço. Em maio de 2025, esse percentual era de 78,2%. Os dados são da Pesquisa de Endividamento e Inadimplência do Consumidor (Peic).

O levantamento considera como dívidas as contas a vencer nas modalidades cartão de crédito,

cheque especial, carnê de loja, crédito consignado, empréstimo pessoal, cheque pré-datado e prestações de carro e casa.

A fatia de famílias inadimplentes avançou ligeiramente de 29,7% em abril para 29,9% em maio. Essa proporção era de 29,5% em maio de 2025. Além disso, a fatia de famílias brasileiras afirmando que não terão condições de pagar suas dívidas em atraso, ou seja, que permanecerão inadimplentes, ficou estável em 12,3% em maio, mesma proporção vista em abril. Em maio de 2025, essa fatia era de 12,5%.

Segundo a CNC, o cartão de crédito permanece como a moda-

lidade de dívida mais utilizada, mencionada por 84,6% das famílias endividadas.

“O dado reforça o alerta vermelho na economia pelo fato de o cartão carregar a taxa de juros mais elevada do mercado: 428,3% ao ano no crédito rotativo. A inadimplência entre as famílias que recebem até 3 salários mínimos disparou 1,7 ponto percentual em termos mensais, atingindo a marca crítica de 38,6% em maio”, frisou a entidade, em relatório.

A proporção de famílias que se consideram “muito endividadas” subiu para 17,0% em maio, maior nível desde junho de 2024.

# economia

## Novo Marco do Turismo Gaúcho transformará o setor

Projeto originado pelo movimento Estrutur-RS prevê política de Estado

**/ TURISMO**

Jamil Aiquel  
jamil@jcrs.com.br

O Rio Grande do Sul vive um momento de reconfiguração na sua forma de enxergar o desenvolvimento econômico. No centro dessa mudança está a PEC do Turismo (Novo Marco do Turismo Gaúcho), uma proposta impulsionada pelo movimento Estrutur-RS, que tem como objetivo mudar a tributação por produção para a tributação por consumo e elevar o turismo de uma simples ação de governo para uma verdadeira política de Estado. Com a inovação, o Fundo Estadual de Turismo passa a ser constituído, garantindo que os recur-

sos gerados pelo setor sejam reinvestidos para retroalimentá-lo.

O projeto surge como uma resposta histórica à inconstância do setor, que tradicionalmente dependia das vontades políticas de cada mandato. É o que explica Thomas Fontana, CEO e fundador da Somos.RS, e membro do G30 Serra Gaúcha e G30 Porto Alegre.

“O turismo sempre esteve à mercê do governo. Assim, às vezes juntava o turismo com a cultura, às vezes com o esporte, às vezes com desenvolvimento econômico, às vezes até extinguiu a pasta, depois voltava e com isso todas as políticas públicas eram descontinuadas. A ideia com esse projeto foi dar uma consistência, uma continuidade e empurrado pela questão da re-

forma tributária”.

Na prática, a PEC muda o patamar financeiro destinado ao setor. Segundo o deputado estadual Guilherme Pasin (PP), um dos autores do projeto, o orçamento anual para investimentos em turismo saltará dos atuais R\$ 8,5 milhões para valores entre R\$ 190 e R\$ 250 milhões. Isso permitirá profissionalização e hierarquização dos destinos, promovendo desde a infraestrutura básica em cidades menores até a promoção estratégica de roteiros consolidados.

A iniciativa foi apresentada por Fontana e Pasin em visita à nova sede do Jornal do Comércio, no Tecnopuc, onde foram recebidos pelo diretor-presidente do JC, Giovanni Jarros Tumelero.

## Lula diz que não aceitará taxa dos EUA ‘por respeito aos trabalhadores’

**/ RELAÇÕES INTERNACIONAIS**

O presidente Luiz Inácio Lula da Silva afirmou que não vai aceitar as últimas taxações dos Estados Unidos sobre produtos brasileiros por respeito aos trabalhadores. A declaração foi feita durante a abertura do Conselho, no Palácio do Itamaraty.

Lula disse ainda desejar ter um estudo sobre quanto ganha um trabalhador dos Estados Unidos para comparar com a realidade brasileira. A intenção de Lula é evidenciar que os norte-americanos não possuem o direito de taxar o Brasil por supostas práticas comerciais desleais e suposta facilitação para a comercialização de produtos feitos com trabalho forçado.

“É preciso que vocês me apresentem um estudo urgente do quanto ganha um trabalhador americano, porque essa última imputação de taxa que eles colocaram para nós não temos direito

de aceitar por dignidade e respeito pelo o que nós fazemos aqui pelos trabalhadores brasileiros”, disse.

Lula também disse que deseja, neste estudo, saber quais são os direitos dos trabalhadores norte-americanos. Ele disse também que os Estados Unidos possuem maior desmatamento que o Brasil.

“Quero saber quais são os direitos que os trabalhadores americanos têm para ver um tal de diretor financeiro impor multa por conta do desmatamento. Será que eles não percebem que eles já estão carecas?”

Lula participa ontem da abertura da 7ª Reunião do Conselho de Desenvolvimento Econômico, Social e Sustentável (CDESS), o “Conselhão”, realizado no Palácio Itamaraty.

Criado no primeiro mandato do petista, o grupo é composto por integrantes da sociedade civil e debate políticas públicas e diretrizes do governo.

# Inverno tranquilo

Precisou de atendimento? Conte com nossos **médicos 24h**



A sua saúde é prioridade na Unimed Porto Alegre. Por isso, disponibilizamos duas soluções digitais para agilizar o seu atendimento. Quando estiver com uma questão de saúde com sintomas leves ou moderados, pode consultar com nossos médicos, **pelo Meu MédicOnline ou pelo Pronto Atendimento Digital**. São duas opções para você ter encaminhamento correto, com a excelência no cuidado da Unimed Porto Alegre.

### Meu MédicOnline

Pelo o Meu MédicOnline, a telemedicina da Unimed Porto Alegre, você consulta com médicos a qualquer hora e de qualquer lugar, facilitando o acesso à saúde de forma prática e rápida.

### Pronto Atendimento Digital\*

O Pronto Atendimento Digital da Unimed POA, disponível no site e aplicativo, oferece um serviço ágil para urgências. Em poucos cliques, conecte-se a profissionais que avaliam sua situação e indicam o melhor caminho, tudo sem sair de casa. Acesse e conte com atendimento especializado.

Baixe o app **Unimed POA** e acesse as soluções digitais.



**Unimed**   
Porto Alegre

\*Atendimento a partir de 13 anos de idade.

# economia

## Índices e mercados

## / INFLAÇÃO

## ÍNDICES DE PREÇOS (%)

	Jan	Fev	Mar	Abr	Ano	Acumulado 12 meses
IGP-M (FGV)	0,41	-0,73	0,52	2,73	2,93	0,61
IPA-M (FGV)	0,34	-1,18	0,61	3,49	3,25	-1,01
IPC-BR-M (FGV)	0,51	0,30	0,30	0,94	2,07	3,81
INCC-M (FGV)	0,63	0,34	0,29	0,88	2,14	6,12
IGP-DI (FGV)	0,20	-0,84	1,14	2,41	2,92	0,78
IPA-DI (FGV)	0,00	-1,21	1,38	3,09	3,25	-0,86
IPA-Ind. (FGV)	0,92	-0,99	1,02	3,81	4,78	2,40
IPA-Agro (FGV)	-2,63	-1,87	2,44	0,97	-1,18	-9,65
IGP-10 (FGV)	0,29	-0,42	-0,24	2,94	2,57	0,56
INPC (IBGE)	0,39	0,56	0,91	0,81	2,70	4,11
IPCA (IBGE)	0,33	0,70	0,88	0,67	2,60	4,39
IPC (IEPE)	0,68	0,30	0,47	0,75	2,22	6,50
	Jan	Fev	Mar	Acumulado trimestral		
IPCA-E (IBGE)	0,20	0,84	0,44	1,49		

FONTE: FGV, IBGE E IEPE (DADOS ATÉ MARÇO/2026) ÍNDICES EDITADOS EM 13/01/2026

## INDEXADORES

	Mar 2026	Abr 2026	Mai 2026
Valor de alçada (R\$)	14.425,00	14.425,00	14.600,00
URC R\$	57,70	57,97	58,40
UPF-RS (R\$)/anual	28,3264	28,3264	28,3264
FGTS (3%)	0.003676	0.004205	0.004149
UIF-RS-	37,43	37,69	38,02
UFM (Unidade financeira de Porto Alegre/anual/R\$)-			6,0411

## IPCA ANUAL

Ano	Índice (%)
2027*	4,03
2026*	5,11
2025	4,26
2024	4,89
2023	4,46

\*Previsão Focus FONTE: IBGE

## / COTAÇÕES

## DÓLAR FUTURO 09/06/2026

Meses	Contr. aberto	Contr. negoc.	Máximo	Médio	Último	Volume total
Jul/2026	5.195,00	195.260	5.221,00	-	5.203,50	-
Ago/2026	5.243,00	-	5.243,00	-	5.243,00	-
Set/2026	5.356,201	-	5.356,201	-	5.356,201	-
Out/2026	5.391,875	-	5.391,875	-	5.391,875	-

Bolsa de Mercadorias & Futuros - Taxa do Dólar Comercial

## JUROS FUTURO 09/06/2026

Meses	Contr. aberto	Contr. negoc.	Máximo	Médio	Último	Volume total
Jul/2026	14,353	903.806	14,363	-	14,358	-
Ago/2026	14,34	86.745	14,35	-	14,335	-
Set/2026	14,34	268.122	14,353	-	14,331	-
Out/2026	14,375	801.590	14,39	-	14,35	-

Bolsa de Mercadorias & Futuros - DI de 1 Dia Futuro FONTE: B3

## PETRÓLEO

Tipo	Em US\$
Brent/Londres/Ago	93,10
WTI/Nova Iorque/Jul	90,03

FONTE: AGÊNCIA ESTADO

## / MOEDAS

## DÓLAR

Dia	Comercial		Variação
	Compra	Venda	
10/06	5,1716	5,1726	-0,09%
09/06	5,1770	5,1775	-0,05%
08/06	5,1793	5,1803	+0,45%
05/06	5,1567	5,1572	+1,78%
03/06	5,0658	5,0668	+1,14%

FONTE: AGÊNCIA ESTADO

## CÂMBIO TURISMO/BRASIL

	Compra	Venda
Dólar (EUA)	5,2700	5,3600
Dólar Australiano	3,2000	3,9000
Dólar Canadense	3,3000	4,0000
Euro	6,1200	6,2150
Franco Suíço	5,3000	6,9000
Libra Esterlina	6,3000	7,3500
Peso Argentino	0,0020	0,0060
Peso Uruguaio	0,1000	0,1700
Yene Japonês	0,0260	0,0450
Yuan Chinês	0,3500	0,9500

FONTE: AGÊNCIA ESTADO E PRONTUR

## CRIPTOMOEDA

10/06 (18h)	Valor
Bitcoin	R\$ 320.210,00

FONTE: AGÊNCIA ESTADO

## CÂMBIO BC

10/06/2026 - Valor de venda

	Em R\$	Em US\$
Real	1,00	5,1763
Dólar (EUA)	5,1763	1
Euro	5,9791	1,1551
Yene (Japão)	5,1763	160,5
Libra Esterlina (UK)	6,9321	1,3392
Peso Argentino	0,003603	1437,5

## OURO

Dia	B3 grama	Nova York onça-troy (31,1035g)
10/06	343,000	4.133,30
09/06	343,000	4.286,40
08/06	343,000	4.363,40

FONTE: AGÊNCIA ESTADO

## / CONJUNTURA

## BALANÇA (US\$ bi)

	Exportação	Importação	Saldo
Mar	31,738	26,118	6,036
Fev	26,306	22,098	4,207
Jan	25,153	20,810	4,342
Dez	31,037	21,404	9,633
Nov	28,514	22,673	5,841

FONTE: BANCO CENTRAL

## PIB

Ano	Índice (%)
2027*	1,70
2026*	1,91
2025	2,40
2024	3,49
2023	2,92

\*Previsão Focus FONTE: IBGE

## RESERVAS

Liquidez Internacional	
Data	US\$ bilhões
09/06	370.234
08/06	370.345
05/06	370.497
03/06	371.835
02/06	372.686
01/06	369.936

FONTE: BANCO CENTRAL

## / MERCADO IMOBILIÁRIO

## CUB - RS - MAIO

NBR 12.721 - Versão 2006

Projetos	Padrão de acabamento	Projetos padrões	R\$/m²	Variação (%)		
				Mensal	No ano	12 meses
<b>Residenciais</b>						
R - 1 (Residência Unifamiliar)	Baixo	R 1-B	2.482,09	0,59	2,64	5,99
	Normal	R 1-N	3.331,44	0,72	4,30	8,59
	Alto	R 1-A	4.509,88	0,78	5,38	9,63
PP (Prédio Popular)	Baixo	PP 4-B	2.368,43	0,71	3,04	6,55
	Normal	PP 4-N	3.270,07	0,87	4,73	8,74
	Baixo	R 8-B	2.248,61	0,77	3,01	6,35
R - 8 (Residência Multifamiliar)	Normal	R 8-N	2.842,11	0,87	4,53	8,44
	Alto	R 8-A	3.666,35	0,93	5,39	9,58
	Normal	R 16-N	2.787,81	0,89	4,69	8,72
R - 16 (Residência Multifamiliar)	Alto	R 16-A	3.730,99	1,01	5,03	8,93
	<b>PIS (Projeto de Interesse Social)</b>					
PIS		PIS	1.806,46	0,40	2,47	6,91
<b>Comerciais</b>						
RPQ1 (Residência Popular)		RP1Q	2.530,83	0,10	1,45	6,27
<b>Comerciais</b>						
CAL - 8 (Comercial Andar Livres)	Normal	CAL 8-N	3.724,48	1,10	6,04	9,73
	Alto	CAL 8-A	4.344,12	1,20	7,17	11,31
	Normal	CSL 8-N	2.820,87	0,97	4,12	7,65
CSL - 8 (Comercial Salas e Lojas)jagor	Alto	CSL 8-A	3.345,43	0,95	4,63	9,13
	Normal	CSL 16-N	3.808,82	0,99	4,34	7,87
CSL - 16 (Comercial Salas e Lojas)	Alto	CSL 16-A	4.508,94	0,97	4,87	9,32
	Alto	GI	1.362,84	0,38	1,68	4,97

FONTE: SINDUSCON/RS

## ALUGUEL

Indicador (%)	Jan./26	Fev./26	Mar./26	Abr./26	Mai./26
IPC (IEPE)	6,12	6,57	6,32	6,50	6,50
INPC (IBGE)	3,90	4,30	3,36	3,77	4,11
IPC (FIPE/USP)	3,83	3,80	3,54	3,51	3,47
IGP-DI (FGV)	-1,20	-1,11	-2,91	-1,30	0,78
IGP-M (FGV)	-1,05	-0,91	-2,67	-1,83	0,61
IPCA (IBGE)	4,26	4,44	3,81	4,14	4,39
Média do INPC e do IGP-DI	1,35	1,60	0,22	1,23	2,44

Válido para correção de imóveis com período anual. O cálculo do reajuste é feito pelo índice do mês anterior. Os índices desta tabela mostram o acumulado de 12 meses. FONTE: SECOVI/RS

## / SUA VIDA

## SALÁRIO-MÍNIMO

Nacional: <b>R\$ 1.621,00</b>
Rio Grande do Sul
<b>R\$ 1.884,75</b>
<b>R\$ 1.928,15</b>
<b>R\$ 1.971,89</b>
<b>R\$ 2.049,76</b>
<b>R\$ 2.388,58</b>

Cada faixa atende acategorias específicas.

## SALÁRIO-FAMÍLIA

Quem recebe salário de até R\$ 1.980,38.  
Benefício de R\$ 67,54

## CESTA BÁSICA

	DIEESE (R\$)	IEPE/UFRGS (R\$)
01/2026	786,84	1.053,69
01/2026	795,37	1.055,25
12/2025	784,22	1.057,78

DIEESE: 13 produtos para famílias com até quatro pessoas e um salário mínimo.  
IEPE/UFRGS: 54 produtos com 1.182 famílias da Região Metropolitana que recebem até 21 salários mínimos.

## / AGRONEGÓCIO

## PREÇOS RECEBIDOS PELOS PRODUTORES

Rio Grande do Sul - Semana de 01/06/2026 a 05/06/2026

Produto	Unidade	Mínimo (R\$)	Médio (R\$)	Máximo (R\$)
Arroz	saco 50 kg	53,00	58,10	63,10
Boi para abate	kg vivo	11,00	11,93	13,20
Cordeiro para abate	kg vivo	12,00	13,38	15,00
Feijão	saco 60 kg	120,00	182,78	220,00
Leite (valor liq. recebido)	litro	-	-	-
Milho	saco 60 kg	57,00	59,27	69,00
Soja	saco 60 kg	113,00	116,37	122,00
Suíno tipo carne	kg vivo	5,70	6,38	7,00
Trigo	saco 60 kg	55,00	65,50	67,02
Vaca para abate	kg vivo	9,00	10,64	11,30

FONTE: EMATER/RS-ASCAR

## / CADERNETA DE POUPANÇA

## ANTIGA

(depósitos até 3/5/2012)

Dia	08/06	09/06	10/06	11/06	12/06
Rendimento %	0,6697	0,6697	0,6717	0,6736	0,6736
Mês	Fevereiro	Março			
Rendimento %	0,5000	0,5000			

\*Contas com aniversário no dia 1 FONTE: BANCO CENTRAL

## NOVA

(depósitos a partir de 4/5/2012)

Dia	08/06	09/06	10/06	11/06	12/06
Rendimento %	0,6697	0,6697	0,6717	0,6736	0,6736

FONTE: BANCO CENTRAL

## / INDEXADORES FINANCEIROS

## TJLP

Taxa de Juros de Longo Prazo

Mês	%
Mai/2026	9,13
Abr/2026	9,13
Fev/2026	9,19

## TLP-PRÉ\*

Taxa de Longo Prazo

Mês	%
Jun/2026	7,80
Mai/2026	7,73
Abr/2026	7,77

\* Sem IPCA

## SELIC

Mês	Juros para pagamento em atraso
Mai/2026	1,07%
Abr/2026	1,09%
Mar/2026	1,21%

Meta: **14,50%** Taxa efetiva: **14,40%**

Para débitos federais, entre eles o I.R., além dos juros, há multa de 0,33% ao dia, limitada a 20% sobre o valor nominal.

## TR

Taxa Referencial		
Período	Dias úteis	(%)
02/06 a 01/07	21	0,1687
02/05 a 01/06	19	0,1679
02/04 a 01/05	23	0,1735
02/03 a 01/04	23	0,1207
02/02 a 01/03	19	0,1718

FONTE: INVESTIMENTOS E NOTÍCIAS

# economia

## Trump ameaça atacar Irã e Ibovespa recua

Índice da B3 caiu 0,70%, a 168.619,26 pontos, mesmo com avanço da Petrobras; dólar fechou em leve queda, cotado a R\$ 5,17

### / MERCADO FINANCEIRO

O Ibovespa fechou em baixa pela segunda vez na semana, com investidores voltando a ficar cautelosos após o presidente dos Estados Unidos, Donald Trump, ameaçar o Irã com novos ataques. As declarações desfizeram a expectativa gerada pelo próprio Trump recentemente, de que um acordo capaz de encerrar o conflito e reabrir o tráfego de navios no Estreito de Ormuz seria fechado dentro de alguns dias.

A proximidade da abertura de capital da SpaceX também foi mencionada como um fator negativo tanto para a bolsa brasileira quanto para outros mercados. A avaliação é de que investidores estariam liquidando posições em diversos ativos para angariar recursos que serão usados na operação. "Além do ruído geopolítico, tem pessoas fazendo um pouco de funding para entrar na oferta", disse Leonardo Morales, diretor da SVN Gestão.

O Ibovespa caiu 0,70%, a 168.619,26 pontos, mais perto da mínima (168.070,99) do que da máxima da sessão (169.812,46). A Vale foi o destaque negativo do pregão, com queda de 1,02%, subtraindo 0,12 ponto porcentual da variação do índice. Na outra ponta, o melhor desempenho veio da Petrobras (PETR3 +1,50%; PETR4 1,17%), que acompanhou o aumento dos preços do petróleo e contribuiu positivamente com 0,16 pon-

to ao Ibovespa no dia.

Felipe Cima, especialista de renda variável da Manchester Investimentos, ressalta que, além do conflito no Oriente Médio, os investidores também passam a adotar uma postura mais cautelosa antes do anúncio de decisões de política monetária relevantes na semana que vem - nomeadamente a do Federal Reserve, o banco central dos Estados Unidos, e a do Banco Central brasileiro.

No Brasil, há uma discrepância nas expectativas. O mercado prevê maior chance de manutenção da Selic em 14,50%, mas economistas acham que o BC reduzirá os juros e indicará que os riscos de a inflação ficar acima do previsto aumentaram, o que impediria novas reduções à frente.

"Se parar agora, o mercado vai começar a exigir alta de juros", diz Cima, acrescentando que para a Bolsa voltar a subir seria necessário o Banco Central diminuir a Selic. Ele acrescenta que a inflação trabalha contra este cenário, mas que a redução dos incentivos fiscais com efeito na atividade econômica permitiria um afrouxamento monetário.

O dólar firmou leve baixa no período da tarde desta quarta-feira, após forte volatilidade pela manhã e com o real voltando para uma toada de recuperação após ter tido uma das piores performances entre pares emergentes na semana passada. Apesar das ameaças do presidente dos Estados Unidos,

Donald Trump, ao Irã, a alta menor do que a esperada no núcleo do índice de preços ao consumidor (CPI, na sigla em inglês) dos EUA reduziu o temor de uma pressão adicional sobre os juros americanos, aliviando o estresse no mercado cambial. Depois de máxima a R\$ 5,1976 (+0,39%) e mínima a R\$ 5,1596 (-0,35%) no mercado à vista pela manhã, o dólar fechou em baixa de 0,09%, a R\$ 5,1726.

A divisa norte-americana ainda acumula alta de 0,30% na semana e 2,57% no mês, mas queda de 5,76% em 2026. Já o contrato futuro para julho cedia 0,10% por volta das 17h15, destoando da tímida alta de 0,13% do índice DXY, que mede o dólar contra seis pares fortes.

A percepção de que a guerra no Oriente Médio pode se prolongar balizou a máxima do dólar mais cedo, visto que o presidente Donald Trump prometeu que Washington voltará a atacar o Irã ainda nesta quarta, após bombardeios contra alvos iranianos na madrugada. À tarde, o republicano disse ainda que o exército do Irã está derrotado.

O operador de câmbio José Carreira, da Fair Corretora, afirma que já era previsto que o dólar abriria em alta em função dos ataques dos EUA ao Irã de madrugada e com o estreito de Ormuz novamente fechado, com a leitura de que um preço do petróleo mais elevado pode gerar inflação maior no mundo inteiro, inclusive

### Fechamento



Volume R\$ 26,187 bilhões

no Brasil.

No âmbito inflacionário, contudo, o fato de o núcleo do CPI dos Estados Unidos, que exclui itens voláteis como alimentos e energia, ter vindo abaixo do esperado deu um gás para que o real conseguisse voltar para uma tendência de discreta apreciação, depois de ter sido uma das divisas emergentes com pior desempenho na semana passada.

A especialista em câmbio e crédito da be.smart, Jaqueline Neo, afirma que a inflação americana é um dos principais indicadores acompanhados pelo mercado, pois influencia diretamente nos juros do Federal Reserve e, neste sentido, uma alta menor do núcleo do CPI é uma boa notícia.

Carreira, da Fair, também aponta que, no início, o mercado estava esperando um ataque mais pesado dos EUA contra o Irã nesta

noite, mas pode estar ponderando se este realmente será realizado. "Às vezes o Trump também joga muita espuma e não faz nada. Só fala e não age", pondera.

O economista Sérgio Goldenshtein, sócio-fundador da Eytse Estratégia, relembra, em nota, que a depreciação do real na semana passada (-2,6%) fez com que a divisa brasileira apresentasse um comportamento pior do que a maioria das moedas emergentes.

O estrategista de câmbio e juros do Bank of America (BofA) Securities, Oliver Levingston, considera que o apetite para operações de carry trade em moedas de mercados emergentes que não são exportadores de commodities diminuiu, dada a incerteza em torno da gravidade do choque de oferta de petróleo. Contudo, este não é o caso do Brasil - que é exportador líquido de petróleo.

### / MERCADO DIA

#### MAIORES ALTAS

Ação/Classe	Preço R\$	Oscilação
Joao Fortes Engenharia S.A.	0,65	+18,18%
Usinas Siderurgicas de Minas Gerais SA-Usiminas Conv Pfd B	9,99	+17,39%
Energisa Mato Grosso - Distribuidora de Energia Sa Pfd Shs	38,00	+15,15%
Energisa Mato Grosso - Distribuidora de Energia Sa	38,89	+14,38%
Sequoia Logistica e Transportes SA	0,080	+14,29%

(\*) cotações p/ lote mil (\$) ref. em dólar (NM) Cias Novo Mercado (N1) Cias Nível 1 (#) ações do Ibovespa (&) ref. em IGP-M (N2) Cias Nível 2 (MB) Cias Soma

#### MAIORES BAIXAS

Ação/Classe	Preço R\$	Oscilação
Banco da Amazonia S.A.	58,95	-15,11%
Banco da Amazonia S.A.	59,00	-14,48%
Ampla Energia e Servicos SA	16,11	-12,68%
Fiset FI Ref Pfd	0,07	-12,50%
Telecomunicacoes Brasileiras SA	10,97	-10,23%

(\*) cotações por lote de mil (\$) ref. em dólar (NM) Cias Novo Mercado (N1) Cias Nível 1 (#) ações do Ibovespa (&) ref. em IGP-M (N2) Cias Nível 2 (MB) Cias Soma

#### MAIS NEGOCIADAS

Ação/Classe	Preço R\$	Oscilação
B3 SA - Brasil, Bolsa, Balcao	15,12	-1,75%
Petroleo Brasileiro SA Pfd	41,65	+1,17%
Itau Unibanco Holding SA Pfd	39,36	+0,36%
Itausa SA Non-Cum Perp Pfd Registered Shs	12,59	+0,08%
Cosan S.A.	3,37	-0,88%
(N1) Nível 1	(NM) Novo Mercado	
(N2) Nível 2	(S) Referenciadas em US\$	

#### BLUE CHIPS

Ação/Classe	Movimento
Itau Unibanco PN	+0,28%
Petrobras PN	+1,53%
Bradesco PN	-1,09%
Ambev ON	+0,06%
Petrobras ON	+1,82%
MBRF SA ON	+2,71%
Vale ON	-1,17%
Itausa PN	-0,24%

#### MUNDO/BOLSAS

	Nova York		Londres	Frankfurt	Milão	Sidney	Coreia do Sul
Índices em %	Dow Jones -1,87	Nasdaq -1,98	FTSE-100 +0,27	Xetra-Dax -0,30	FTSE(Mib) -0,46	S&P/ASX +0,57	Kospi -4,52
	Paris	Madri	Tóquio	Hong Kong	Argentina	China	
Índices em %	CAC-40 -0,51	Ibex -0,18	Nikkei -1,89	Hang Seng -0,64	BYMA/Merval +0,08	Xangai -0,42	Shenzhen -2,06

# economia

## Preços de camisas oficiais aquecem mercado popular

Comércio no Centro da Capital tem opções para todos os bolsos

/ COPA DO MUNDO 2026

Cássio Fonseca  
cassiof@jcrs.com.br

A Copa do Mundo chegou, e com ela a união dos fanáticos e daqueles que nem ligam para futebol em frente às telinhas para acompanhar a seleção brasileira e o maior torneio do esporte. E com o clima de festa, uma das partes mais divertidas está na caracterização dos torcedores, casas, bares e ruas em amarelo, azul e branco.

E para tanto há opções para todos os bolsos, com um mercado alternativo em destaque por conta dos preços nas alturas dos produtos originais. Hoje, uma camisa da seleção na versão torcedor, seja a amarela ou a azul, costuma custar R\$ 449,90. A versão jogador, com um tecido mais elaborado, está na casa dos R\$ 700,00.

Na avenida Voluntários da Pátria, em Porto Alegre, a vasta opção de réplicas, de diferentes tecidos e tamanhos, faz sucesso e vende como água, destacam os comerciantes. Uma loja de produtos oficiais, inclusive, tem exposta uma linha da marca Diadora de camisetas mais simples - não são réplicas da camisa de jogo -, por R\$



DANI BARCELLOS/JC

Diversidade de modelos de diferentes tecidos é sucesso de vendas

69,90, que saem com muito mais frequência que as da Nike, patrocinadora da seleção.

Já os modelos mais em conta que replicam a camisa canarina na Voluntários custam entre R\$ 100,00 e R\$ 180,00. Esses mais caros são importados. Para quem está um pouco mais inteirado no assunto, trata-se das famosas "camisas tailandesas", que se destacam por um material de mais qualidade e uma similaridade maior com o produto original.

Abaixo dessa faixa de preço estão os modelos nacionais, na casa dos R\$ 80,00, e também

as camisas que não fazem alusão ao fardamento brasileiro para o Mundial. Neste segundo caso, os produtos são ainda mais simples e costumam ter apenas um escrito de "Brasil" no peito ou o símbolo da CBF. Ficam entre R\$ 30,00 e R\$ 50,00. Para os bebês, que até a próxima Copa do Mundo já terão dobrado ou triplicado de tamanho, o conjunto com camisa e calção fica, na maioria dos casos, por volta de R\$ 50,00, e surgem como uma boa opção levando em conta o tempo de uso já comprometido. A opção da parte de cima, avulsa, é mais barata, entre R\$ 30,00 e R\$ 35,00.

## Expobento registra foco de incêndio

/ FEIRA

Roberto Hunoff, de Bento Gonçalves  
economia@jornaldocomercio.com.br

A Expobento e a Fenavinho registraram um princípio de incêndio na madrugada de quarta-feira. O incidente ocorreu em um dos estabelecimentos gastronômicos no Pavilhão B do Parque de Eventos. A situação, conforme nota oficial do evento, foi rapidamente controlada, resultando apenas em danos materiais. Não houve feridos. "Por total precaução, apenas uma pessoa foi encaminhada para atendimento médico e já recebeu alta, encontrando-se bem", continua a nota. As autoridades competentes realizaram a perícia técnica para identificar as causas do ocorrido. Após a finalização desta etapa, serão iniciados os trabalhos de limpeza e reparo para a pronta retomada das atividades no espaço afetado. "Ressaltamos que as programações da feira e da festa seguem normalmente, sem qualquer alteração no cronograma." A ExpoBento e a Fenavinho reiteraram que prezam pela segurança de seus expositores, visitantes e equipes de trabalho, "atuando em estrita conformidade com todas as normas e exigências legais, e seguirão adotando todas as medidas necessárias para garantir o bem-estar de todos".

/ TRIBUTOS Fonte: www.informanet.com.br

## IMPOSTOS FEDERAIS E ESTADUAIS

19/06	PIS/Pasep	Entidades financeiras e equiparadas, de fato gerador de Mês Anterior (31/05/2026)
19/06	IRRF	Rendimentos de Capital - Rendimentos de partes beneficiárias ou de fundador, de fato gerador de Mês Anterior (31/05/2026)
15/06	IRRF	Rendimentos de Capital - Títulos de renda fixa - Pessoa Física, de fato gerador de 1º decêndio mês atual (10/06/2026)
15/06	IRRF	Rendimentos de Capital - Juros remuneratórios do capital próprio, de fato gerador de 1º decêndio mês atual (10/06/2026)
15/06	IOF	Operações de Crédito - Pessoa Jurídica, de fato gerador de 1º decêndio mês atual (10/06/2026)
15/06	IOF	Ouro, Ativo Financeiro, de fato gerador de 1º decêndio mês atual (10/06/2026)

tecmasul®  
51 3373.5509  
f @tecmasulrs  
www.tecmasul.com.br

Multifuncionais color  
as melhores do mercado  
em **rapidez e economia.**

- Touch Screen
- Rede Wi-fi
- Multiusuário
- Ecotank
- Impressão A3/A4
- Alto Rendimento



O jornal de economia e negócios do RS

Fundado por J.C. Barros - 1933

Jornal do Comércio

Filiado ANJ ASSOCIAÇÃO NACIONAL DE JORNALIS  
www.anj.org.br

www.jornaldocomercio.com

Departamento de Circulação

circulacao@jornaldocomercio.com.br

Atendimento ao Assinante

Telefone (51) 3213.1300

De 2ª a 6ª das 8h às 18h

atendimento@jornaldocomercio.com.br

Vendas de Assinaturas

Telefone/Whatsapp: (51) 3213.1397

vendas.assinaturas@jornaldocomercio.com.br

Exemplar avulso: R\$ 6,50

Whatsapp:

Assinaturas

Mensal	R\$	109,90
Trimestral à vista	R\$	269,73
1+2	R\$	99,90
Total Parcelado	R\$	299,70
Semestral à vista	R\$	528,66
1+5	R\$	97,90
Total Parcelado	R\$	587,40
Anual à vista	R\$	997,92
1+11	R\$	92,40
Total Parcelado	R\$	1.108,80

Desconto de 10% para pagamento à vista

Formas de Pagamento:

Cartões de Crédito (VISA, MASTER, ELO, AMERICAN e DINERS)  
Débito em Conta: BB, Bradesco, Banrisul, CEF, Santander, Sicredi e Itaú e Pix Boleto Bancário.

Consulte nossos planos promocionais em:  
www.jornaldocomercio.com/assine

Departamento Comercial

Atendimento às agências e anunciantes

Telefone (51) 3213.1333

agencias@jornaldocomercio.com.br

Operações comerciais

Tel: (51) 3213.1355

anuncios@jornaldocomercio.com.br

Publicidade legal

Tel: (51) 3213.1331 / 3213.1338

comercial@jornaldocomercio.com.br

Redação

Telefones e e-mails

(51) 3213.1362

Editoria de Economia

(51) 3213.1369

economia@jornaldocomercio.com.br

Editoria de Geral

(51) 3213.1372

geral@jornaldocomercio.com.br

Editoria de Política

(51) 3213.1374

politica@jornaldocomercio.com.br

Editoria de Cultura

(51) 3213.1376

cultura@jornaldocomercio.com.br

Administrativo e Financeiro

Telefone (51) 3213.1381

financeiro@jornaldocomercio.com.br

rh@jornaldocomercio.com.br

suprimentos@jornaldocomercio.com.br

Henderson Comunicação

Brasília - DF

QI 23. LOTE 09 BLOCO A 604 GUARÁ II

71060-636

Telefone (61) 3322.4634 e (61) 3322.8989

marciaglobal@terra.com.br

# 2º Caderno

Jornal do Comércio

## PUBLICIDADE LEGAL

Nº 13 - Ano 94

### Prefeitura Municipal de Nova Pádua

**PREGÃO ELETRÔNICO Nº 015/2026**  
Objeto: Aquisição de parquinhos infantis para as E.M.E.I. Professores Bórtolo Bigarella e Idalino Vailatti. Propostas: Das 16h de 15/06/2026 até às 9h de 29/06/2026. Abertura: 29/06/2026 às 9h. Disputa de Preços: 29/06/2026 às 10h, no [www.pregao.barrisul.com.br](http://www.pregao.barrisul.com.br). Edital: [www.novapadua.rs.gov.br](http://www.novapadua.rs.gov.br), [www.pregobarrisul.com.br](http://www.pregobarrisul.com.br) e [www.pncp.gov.br](http://www.pncp.gov.br). Itamar Bernardi – Prefeito Municipal.

### Prefeitura Municipal de Três Palmeiras

**CONCORRÊNCIA ELETRÔNICA Nº 04/2026 PROCESSO ADMINISTRATIVO Nº 048/2026**  
**O PREFEITO MUNICIPAL**, torna público que no dia 26 de junho de 2026, às 13h45min, através do portal [www.portaldecompraspublicas.com.br](http://www.portaldecompraspublicas.com.br) ocorrerá a realização de licitação, na modalidade de CONCORRÊNCIA, na forma ELETRÔNICA, pelo critério de julgamento menor preço global, para a contratação de empresa especializada em engenharia elétrica, sob regime de empreitada global, para fornecimento de materiais, equipamentos, mão de obra e serviços necessários à implantação do sistema de iluminação esportiva do Campo Municipal Guarani, caracterizada e especificada no termo de referência, memorial descritivo, planilha orçamentária, projeto executivo e demais anexos deste edital, na forma da lei. **SILVÂNIO ANTONIO DIAS** – Prefeito Municipal.

### Prefeitura Municipal de Três Palmeiras

**CONCORRÊNCIA ELETRÔNICA Nº 05/2026 PROCESSO ADMINISTRATIVO Nº 049/2026**  
**O PREFEITO MUNICIPAL** torna público que no dia 26 de junho de 2026, às 08h15min, através do portal [www.portaldecompraspublicas.com.br](http://www.portaldecompraspublicas.com.br) ocorrerá a realização de licitação, na modalidade de CONCORRÊNCIA, na forma ELETRÔNICA, pelo critério de julgamento menor preço global, para a contratação de empresa de engenharia especializada, sob regime de empreitada global, para execução de obras de infraestrutura por meio de galerias pré-moldadas em concreto armado em diversas comunidades rurais, caracterizada e especificada no termo de referência, memorial descritivo, planilha orçamentária, projeto executivo e demais anexos deste edital, na forma da lei. **SILVÂNIO ANTONIO DIAS** – Prefeito Municipal.

### Prefeitura Municipal de Três Palmeiras

**PREGÃO ELETRÔNICO Nº 06/2026 PROCESSO ADMINISTRATIVO Nº 046/2026**  
**O PREFEITO MUNICIPAL** torna público, para o conhecimento dos interessados, que no dia 24 de junho de 2026, às 8h15min, através do portal [www.portaldecompraspublicas.com.br](http://www.portaldecompraspublicas.com.br) se realizará licitação na modalidade de PREGÃO ELETRÔNICO, do tipo menor preço por item, objetivando a aquisição de equipamentos agrícolas, visando o fortalecimento da infraestrutura rural e apoio às atividades agropecuárias do município de Três Palmeiras/RS. Documentos: [www.trespalmeiras.rs.gov.br](http://www.trespalmeiras.rs.gov.br), via Licitação Cidadã e no site [www.portaldecompraspublicas.com.br](http://www.portaldecompraspublicas.com.br). Dúvidas: [www.portaldecompraspublicas.com.br](http://www.portaldecompraspublicas.com.br). **SILVÂNIO ANTONIO DIAS** – Prefeito Municipal.

### MUNICÍPIO DE SÃO VENDELINO

**CONCORRÊNCIA ELETRÔNICA Nº 010/2026**  
Objeto: Contratação de empresa especializada para execução de obras de engenharia, sob regime de execução de empreitada, com responsável técnico capacitado, para recuperação profunda de pavimentação asfáltica em CBUQ, nas Ruas Cônego Caspary, Rua José Fritzen e Rua Silfredo Seibert, no Município de São Vendelino/RS, com recursos financeiros oriundos do FINISA, ficando a execução do objeto condicionada à efetiva contratação/liberação dos respectivos recursos financeiros. Abertura dia 25 de junho de 2026, às 9h, no endereço eletrônico <https://pregao.barrisul.com.br>. Informações telefone (51) 99570-5591 ou pelo e-mail: [licita@saovendelino.rs.gov.br](mailto:licita@saovendelino.rs.gov.br). **Régis Paulo Fritzen**, Prefeito Municipal.

### MUNICÍPIO DE SÃO VENDELINO

**CONCORRÊNCIA ELETRÔNICA Nº 009/2026**  
Objeto: Contratação de empresa especializada para obras e serviços de engenharia, com fornecimento de materiais, sob regime de execução de empreitada por preço global, para execução de muro de contenção, em estrutura de concreto armado e pedras grés argamassada, bem como, para execução de fundações superficiais (sapatas isoladas em concreto armado) e pilares parede (em concreto armado), no Município, com recursos financeiros oriundos do FINISA, ficando a execução do objeto condicionada à efetiva contratação/liberação dos respectivos recursos financeiros. Abertura dia 25/06/2026, às 8h, no <https://pregao.barrisul.com.br>. Informações (51) 99570-5591 ou [licita@saovendelino.rs.gov.br](mailto:licita@saovendelino.rs.gov.br). **Régis Paulo Fritzen**, Prefeito Municipal.

### MUNICÍPIO DE ITATIBA DO SUL

**EXTRATO DE EDITAL**  
**Pregão Presencial nº 015/2026.** Tipo menor preço por item para aquisição de equipamentos de informática e ar condicionado, com abertura dos envelopes de proposta de preço e documentos de habilitação, no dia 30 de junho de 2026, às 14:00, na sala da Secretaria de Administração do Município. Informações e cópia dos Editais, pelo site [www.itatibadosul.rs.gov.br](http://www.itatibadosul.rs.gov.br) ou junto à Prefeitura sito à Avenida Antonilo Ângelo Tozzo, 845. Fone (54)3083 5040, em horário de expediente. Itatiba do Sul, 10 de junho de 2026. **VALDEMAR CIBULSKI**, Prefeito Municipal.

### MUNICÍPIO DE ITATIBA DO SUL

**EDITAL DE CHAMAMENTO PÚBLICO Nº 03/2026**  
O Prefeito Municipal de Itatiba do Sul/RS, torna público que se encontra aberta o edital de Chamamento Público nº 03/2026, que tem por objeto o credenciamento de pessoas jurídicas para prestação de serviços com máquinas e equipamentos pesados, em serviços públicos e privados nos termos da legislação local, com recebimento dos envelopes no período de 12 meses a contar de 11 de junho de 2026, em horário de expediente. Edital e maiores informações junto à Prefeitura Municipal ou através do fone: (54) 3083-5040, junto a Secretaria Municipal de Administração, ou através do e-mail [itatibadosul@itatibadosul.rs.gov.br](mailto:itatibadosul@itatibadosul.rs.gov.br) ou site [www.itatibadosul.rs.gov.br](http://www.itatibadosul.rs.gov.br). Itatiba do Sul/RS, 10 de junho de 2026. **VALDEMAR CIBULSKI** - Prefeito Municipal

### EDITAL DE CONVOCAÇÃO PARA ASSEMBLÉIA EXTRAORDINÁRIA DO INSTITUTO EU SALVO VIDAS

Na qualidade de Presidente, convido as pessoas interessadas para a Assembleia do Instituto Eu Salvo Vidas a ser realizada no dia **18 de junho de 2026, às 9:30h**, de forma online, através do link <https://meet.google.com/tmimwdw-csf>, para participarem desta Assembleia Extraordinária em que será discutida: **a)** a retirada dos salários percebidos pela Presidente e pelo Vice-Presidente do Instituto, bem assim se serão fixadas ajudas de custo ou se será mantida sua retirada; e **b)** alteração dos incisos V e VIII, do artigo 27; do inciso IV, do artigo 28; bem como retirada dos incisos II e III do artigo 30, todos do Estatuto Social. Porto Alegre, 09 de junho de 2026.

**PAOLA SALDIVIA**

### COOPALE - COOPERATIVA PORTO ALEGRENSE DE ENTREGADORES LTDA

**-ASSEMBLÉIA GERAL ORDINÁRIA- EDITAL DE CONVOCAÇÃO**  
O Presidente da COOPALE - Cooperativa Porto Alegrense de Entregadores Ltda., conforme determinação do Estatuto Social e em obediência às deliberações da Reunião Geral Extraordinária entre os associados, realizada em 15/05/2026, atendendo ao disposto no Estatuto Social, CONVOCA todos os associados, que nesta data somam 20, para se reunirem em Assembleia Geral Ordinária no dia 20/06/2026, no endereço: Av. Baltazar de Oliveira Garcia, 3000 - bairro Costa E Silva, Porto Alegre - RS, com a PRIMEIRA CONVOCAÇÃO às 14h, com 2/3 dos associados com direito a voto; SEGUNDA CONVOCAÇÃO às 15h, com METADE mais 1 dos associados com direito a voto; TERCEIRA e última CONVOCAÇÃO às 16h, com no mínimo de 10 associados com direito a voto, assim seguindo a **ORDEM DO DIA:** 1) Prestação de contas dos órgãos de administração acompanhada do parecer do Conselho Fiscal referente ao exercício 2025; 2) Destinação das sobras ou rateio das perdas do exercício 2025; 3) Eleição e posse do Conselho de Administração - **Mandato 2024-2028**; 4) Eleição e posse do Conselho Fiscal. A Assembleia será realizada fora da sede da Cooperativa por falta de espaço físico adequado. Porto Alegre, 20 DE JUNHO DE 2026. **ELSON ANTONIO RICHTER** - PRESIDENTE

### LINCK LINCK MÁQUINAS S/A

**EDITAL DE CONVOCAÇÃO - ASSEMBLÉIA GERAL ORDINÁRIA**  
Convidamos os acionistas da Linck Máquinas S/A ("Companhia") a se reunirem em assembleia geral ordinária da Companhia, que será realizada no dia 18 de junho de 2026, às 14:00 horas, na sede da Companhia, situada na Avenida das Indústrias, nº 500, Bairro Industrial, CEP 92.990-000, no Município de Eldorado do Sul, no Estado do Rio Grande do Sul. A assembleia geral terá a seguinte ordem do dia: (I) Tomar as contas dos administradores, examinar, discutir e votar as demonstrações financeiras, relativas ao exercício social encerrado em 31 de dezembro de 2025; (II) Deliberar sobre a proposta de destinação do resultado do exercício social encerrado em 31 de dezembro de 2025; e (III) Fixar a remuneração global anual da administração. Os documentos e informações relacionados à ordem do dia da assembleia geral estão disponíveis na sede da Companhia e as demonstrações financeiras também estão disponíveis por meio digital seguro, no sítio eletrônico do jornal utilizado para as publicações da Companhia, com acesso através do link que segue: <https://jornalcomercio.redeimagem.com.br/viewer/pagestream?token=vv9zr12YIRAVTGY5QahnnBpdzVl-ikvJpvmcJ933UqnavOlnkXzYwW%2B%2FGQxPBRq>. Para participação na Assembleia Geral Ordinária, os acionistas deverão apresentar documento de identidade válido. No caso de acionista pessoa jurídica, deverá ser apresentado documento societário que comprove os poderes de representação, acompanhado do documento de identidade do respectivo representante legal. O acionista que se fizer representar por procurador deverá apresentar o respectivo instrumento de mandato, acompanhado do documento de identidade do procurador. Eldorado do Sul, RS, 09 de junho de 2026. **Suzana Maria Matte Linck** - Presidente

### REFLORESTADORES UNIDOS S.A.

**Ata da Assembleia Geral Ordinária realizada em 29/04/2026.** 1. **Data, Hora e Local:** Aos 29 de abril de 2026, às 09h00min, (noventa horas), na sede social da Companhia sita na RS 020, Km 135, Fazenda Espírito Santo, em Cambará do Sul, RS. 2. **Participantes:** Compareceram os acionistas representando mais de 2/3 (dois terços) do total do capital social com direito a voto, conforme Livro de Presença de Acionistas. 3. **Composição da Mesa:** Presidente, a Sr. **Caroline De Zorzi**, e Secretário, o Sr. **Cassiano De Zorzi**. 4. **Convocação e Publicações:** No Jornal do Comércio Impresso (JC-I), no "Caderno Caderno" e no Jornal do Comércio Digital (JC-D), lei 13.828/2019, com acesso <https://www.jornaldocomercio.com.br/publicidade-legal/>, no "Caderno Publicidade Legal", sendo que o **Aviso aos Acionistas/2025** não foi publicado considerando que o: **b) Balanço Patrimonial/2025** foi no dia 27 de março de 2026, em tempo hábil, na forma da lei, sendo no JC-I a página 38 e no JC-D a página 38; **c) Edital de Convocação aos Acionistas** sendo no JC-D nas edições de 20 e 21.04.2026, página 22; no 22.04.2026, página 5; e 23.04.2026, página 3; e no JC-I nas edições de 20 e 21.04.2026, página 4; no 22.04.2026, página 4; no 23.04.2026, página 8. 5. **Leitura de Documentos, Recebimento de Votos e Lavratura da Ata:** 1. Dispensada a leitura dos documentos relacionados às matérias a serem deliberadas nesta Assembleia Geral, uma vez que o seu conteúdo é do inteiro conhecimento dos acionistas; 2. As declarações de voto, protestos e dissidências, porventura apresentadas, serão recebidas, numeradas e autenticadas pela Mesa e ficarão arquivadas na sede da Companhia, nos termos do artigo 130, §1º, da Lei 6.404/76; e, 3. Autorizada a lavratura da presente ata na forma de sumário e a sua publicação com omissão das assinaturas da totalidade dos acionistas, nos termos do artigo 130, §§1º e 2º, da Lei 6.404/76, respectivamente. 6. **Ordem do Dia:** 1. Examinar, discutir e votar o Relatório da Administração e as Demonstrações Financeiras relativas ao exercício encerrado em 31 de dezembro de 2025; 2. Deliberar sobre a destinação do resultado do exercício e a distribuição de dividendos; 3. Fixar a remuneração global dos administradores; 7. **Deliberações:** Após análise e discussão das matérias constantes da Ordem do Dia, bem como do material relacionado, que fica arquivado na sede da Companhia, os acionistas, deliberando por unanimidade dos presentes, no que coube, aprovaram: **1) Aprovar** as contas dos administradores e todos os seus atos administrativos, relativos ao exercício encerrado em 31 de dezembro de 2025 que, pelo Conselho de Administração, cuja Ata encontra-se arquivada na Companhia e de uso exclusivo interno, foram previamente examinados e recomendados fossem apreciados, para fins de deliberação por esta AGO. **2) Aprovar** a proposta da administração de destinação do lucro líquido do exercício de R\$ 29.312.470,00 (vinte e nove milhões, trezentos e doze mil, quatrocentos e setenta reais), tendo a seguinte destinação: a) a quantia de R\$ 7.328.117,50 (sete milhões, trezentos e vinte e oito mil, cento e dezesseite reais e cinquenta centavos) destinada para conta Dividendos Obrigatórios; b) A quantia de R\$ 21.984.352,50 (vinte e um milhões, novecentos e oitenta e quatro mil, trezentos e cinquenta e dois reais e cinquenta centavos) à disposição da assembleia para destinação. Do montante colocado à disposição da Assembleia, deliberou-se: o valor de R\$ 21.984.352,50 para a Reserva de Lucros; c) Os acionistas consignam que, em Assembleia Geral Extraordinária realizada em 16 de dezembro de 2025, foi aprovada a destinação do resultado então apurado com base no balanço intermediário levantado em 30 de novembro de 2025. **3) Aprovar**, por unanimidade, a remuneração global dos Administradores, na importância de até **R\$ 3.800.000,00** (três milhões e oitocentos mil reais) anual, que serão individualizados em reunião do Conselho de Administração. **4. Encerramento:** Nada mais havendo a tratar, foi encerrada a presente Assembleia Geral Ordinária, da qual se lavrou a ata, que lida e aprovada, foi assinada por todos os acionistas presentes à Assembleia, os quais declararam, para todos os fins legais, estarem cientes das matérias deliberadas. Cambará do Sul, (RS), em 29 de abril de 2026. (Ass.) CES Administração e Participações Ltda, neste ato representada pelos Administradores Caroline De Zorzi, Cassiano De Zorzi e Camila De Zorzi, e sócios Caroline De Zorzi, Cassiano De Zorzi, Camila De Zorzi e Suzete Maria Stumpf De Zorzi. **5. Autenticação:** A presente é cópia fiel da ata transcrita do Livro próprio. Cambará do Sul, (RS), em 29 de abril de 2026. Caroline De Zorzi, Cassiano De Zorzi - Presidente Secretário. Presentes: CES Administração e Participações Ltda, neste ato representada pelos Administradores: Caroline De Zorzi, Cassiano De Zorzi e Camila De Zorzi. Camila De Zorzi. Caroline De Zorzi. Cassiano De Zorzi. Suzete Maria Stumpf De Zorzi. Junta Comercial, Industrial e Serviços do Rio Grande do Sul. Certifico registro sob o nº 11791690 em 03/06/2026 da Empresa REFLORESTADORES UNIDOS S/A, CNPJ 88647896000146 e protocolo 262078431-01/06/2026. Autenticação: CD92CB30AF8E1FE87FC7514D09E28B44E8. José Tadeu Jacoby - Secretário-Geral.

### PREFEITURA MUNICIPAL DE TAPERA - RS

#### AVISO DE LICITAÇÃO – PREGÃO ELETRÔNICO Nº 009/2026

**Objeto:** Registro de Preços para aquisição de produtos alimentícios para merenda escolar e demais Secretarias municipais. **Regência:** Lei Federal nº 14.133/21. A documentação e propostas serão recebidas através do Registro Cadastral na Bolsa Nacional de Compras, até às 9h do dia 25/6/2026, quando terá início o Certame. **Informações:** fone: (54) 3385-3300, sites: [www.tapera.rs.gov.br](http://www.tapera.rs.gov.br) e [www.bnc.org.br](http://www.bnc.org.br), ou pelo e-mail: [licitacoes@tapera.rs.gov.br](mailto:licitacoes@tapera.rs.gov.br).

Tapera/RS, 11 de junho de 2026.  
**Oswaldo Henrich Filho**  
Prefeito



### Convocação Oficial para Assembleia Geral Ordinária do Conselho Deliberativo

O Comodoro do veleiros do Sul Associação Náutica Desportiva, no uso das atribuições que lhe confere o Art. 18º do Estatuto, **convoca** os Associados Veteranos e Associados maiores de 18 anos, estes detentores de Título Patrimonial, quites com a Tesouraria, filiados há mais de um (1) ano e no pleno gozo de seus direitos sociais, para a Reunião de Assembleia Geral Ordinária, conforme segue:

**Local:** Sala do Conselho Deliberativo  
**Data:** 29 de junho de 2026 - Segunda-feira  
**Horário:** Às 17h00 em primeira convocação e às 18h00 em segunda convocação. Término da votação: 20h00.

**Finalidade:** Eleger 1/3 (um terço) dos membros efetivos e todos os suplentes do Conselho Deliberativo, de conformidade com o item I do Art. 18º do Estatuto. O associado poderá fazer-se representar por procurador, desde que obedecido o Art. 16º e as limitações do Art. 39º e seu parágrafo único, do Estatuto.

O prazo para inscrever o nome na ficha de votação, assim como para fazer-se representar por procurador, será do dia 15 de junho, a partir das 9h, até o dia 26 de junho, às 18h, na Secretaria Administrativa ou pelo e-mail [assembleia@vds.com.br](mailto:assembleia@vds.com.br). Os e-mails enviados só terão validade se tiverem confirmação de recebimento pelo destinatário.

Para ter acesso à lista de Conselheiros Efetivos e Suplentes, aproxime a câmera do seu celular:

Frederico Schramm Roth  
Comodoro  
Luiz Gustavo Tarragó de Oliveira  
Presidente do Conselho Deliberativo



### TRÊS TENTOS AGROINDUSTRIAL S/A

Companhia Aberta - CNPJ/MF nº 94.813.102/0001-70 NIRE 43300053504  
**Assembleia Geral de Debenturistas da 1ª (Primeira) Emissão de Debêntures Simples, não Conversíveis em Ações, da Espécie Quirográfrica, em Série Única, para Distribuição Pública, sob o Rito de Registro Automático, da Três Tentos Agroindustrial S.A.**

**EDITAL DE 1ª (PRIMEIRA) CONVOCAÇÃO**  
A **TRÊS TENTOS AGROINDUSTRIAL S.A.** convoca os titulares das debêntures da sua 1ª (primeira) emissão de debêntures simples, não conversíveis em ações, da espécie quirográfrica, em série única, para distribuição pública, sob o rito de registro automático ("Debenturistas", "Debentures" e "Emissão") para, em primeira convocação, se reunirem na **Assembleia Geral de Debenturistas ("AGD" ou "Assembleia")**, observados os termos do artigo 71 da Lei nº 6.404, de 15 de dezembro de 1976 ("Lei das Sociedades por Ações"), e da Cláusula 9.1 do "Instrumento Particular de Escritura da 1ª (Primeira) Emissão de Debêntures Simples, Não Conversíveis em Ações, da Espécie Quirográfrica, em Série Única, para Distribuição Pública, Sob o Rito de Registro Automático, da Três Tentos Agroindustrial S.A.", celebrado em 5 de abril de 2024, entre a Companhia e a **OLIVEIRA TRUST DISTRIBUIDORA DE TÍTULOS E VALORES MOBILIÁRIOS S.A.**, na qualidade de representante da comunhão dos interesses dos Debenturistas ("Agente Fiduciário"), conforme aditado ("Escritura de Emissão"), a ser realizada no dia **30 de junho de 2026, às 15 horas**, de forma digital, por meio da plataforma digital "TEN Meetings" ("Plataforma Digital"), por meio do link <https://assembleia.ten.com.br/485795450>, sem prejuízo da possibilidade de preenchimento e envio de instrução de voto previamente à realização da Assembleia, nos termos da Resolução CVM nº 81, de 29 de março de 2022, conforme alterada ("Resolução CVM 81" e "Instrução de Voto", respectivamente), a fim de examinar, discutir e deliberar sobre a seguinte ordem do dia: (i) concessão, pelos debenturistas, de renúncia prévia ou perdão temporário prévio (waiver prévio), nos termos da Cláusula 9.11 da Escritura de Emissão, em relação ao eventual descumprimento, pela Emissora, do Índice Financeiro previsto na Cláusula 6.1.2, item (xvii) da Escritura de Emissão, consistente na obrigação de manutenção da razão entre Dívida Líquida e EBITDA igual ou inferior a 3,00x (três vezes) ("Índice Financeiro"), calculado trimestralmente pela Emissora com base nas demonstrações financeiras consolidadas auditadas e/ou nas informações trimestrais (ITR), em relação aos períodos de apuração e nas condições a serem indicadas na proposta da administração ("Proposta da Administração") e, consequentemente, a não declaração de vencimento antecipado das obrigações decorrentes das Debêntures, nos termos da Cláusula 6.4 da Escritura de Emissão, em razão do eventual da não observância do Índice Financeiro referido no item (i) acima, de modo que o Agente Fiduciário se abstenha de declarar o vencimento antecipado das Debêntures; e (ii) autorização para que a Emissora e o Agente Fiduciário, conforme aplicável, celebrem quaisquer aditamentos à Escritura de Emissão, cartas de waiver, atos, termos, notificações e demais instrumentos e documentos que se façam necessários para formalizar e implementar as deliberações a serem tomadas na Assembleia, incluindo, mas não se limitando, à formalização da renúncia prévia ou perdão temporário prévio (waiver prévio) e da não declaração de vencimento antecipado das Debêntures, bem como para praticar todos e quaisquer atos relacionados às matérias a serem previstas da Proposta da Administração. **Instruções Gerais:** (a) Material de Apoio: A administração da Companhia disponibilizará aos Debenturistas, com antecedência em relação à realização da AGD, a Proposta da Administração, contendo informações adicionais sobre a AGD e as matérias constantes da Ordem do Dia. A Proposta da Administração poderá ser encontrada no website da Companhia (<https://ri.3tentos.com.br/>), no website da CVM ou obtida por meio do Agente Fiduciário. (b) **Representação:** Nos termos do artigo 72, §1º, da Resolução CVM 81, poderão participar da AGD ora convocada os Debenturistas, por si, por seus representantes legais ou procurador, mediante o envio dos seguintes documentos, preferencialmente até o dia 28 de junho de 2026 ("Documentos de Representação"): (i) **se pessoa física:** documento de identidade com foto e, se for o caso, instrumento de procuração; (ii) **se pessoa jurídica:** cópia do estatuto social ou contrato social atualizado e documentos comprobatórios da regularidade da representação, bem como documento de identificação do(s) representante(s) legal(is) com foto; e (iii) **se fundo de investimento:** regulamento vigente e consolidado do fundo, estatuto ou contrato social do administrador ou gestor, conforme o caso, observada a política de voto do fundo e documentos societários que comprovem os poderes de representação (ata da eleição dos diretores, termo(s) de posse e/ou procuração), bem como documento de identificação do(s) representante(s) legal(is) com foto. Os documentos relacionados neste item deverão ser encaminhados pelos Debenturistas à Companhia e ao Agente Fiduciário, de forma digitalizada, por meio do link: <https://assembleia.ten.com.br/485795450>, sendo dispensada a necessidade de envio das vias físicas dos documentos de representação dos Debenturistas, bem como o reconhecimento de firma do outorgante na procuração para representação do Debenturista, a notificação, a consularização, o apostilamento e a tradução juramentada de todos os documentos de representação do Debenturista estrangeiro, bastando o envio de cópia simples das vias originais de tais documentos através do website acima mencionado. (c) **Participação e Votação:** Os Debenturistas, seus representantes legais ou procuradores poderão participar da AGD por qualquer das formas abaixo: **Instrução de Voto:** Os Debenturistas poderão, a partir desta data e, preferencialmente, até o dia 28 de junho de 2026, exercer o direito de voto por meio do preenchimento e envio de Instrução de Voto, conforme modelo disponibilizado na Proposta da Administração e disponível no website da Companhia (<https://ri.3tentos.com.br/>). A Instrução de Voto deverá ser preenchida pelos Debenturistas e encaminhada aos cuidados da Companhia e do Agente Fiduciário por meio do link: <https://assembleia.ten.com.br/485795450>. Para que a Instrução de Voto seja considerada válida, é imprescindível que: (i) o preenchimento de todos os campos, incluindo a indicação do nome ou denominação social completa do Debenturista (se pessoa física ou pessoa jurídica, respectivamente) ou do gestor do fundo (se representante de fundo de investimentos), além do número do CPF ou do CNPJ e de indicação de (telefone endereço de e-mail); (ii) o envio dos Documentos de Representação detalhados no item b) acima; e (iii) a Instrução de Voto esteja devidamente assinada pelo Debenturista ou pelo seu representante legal, conforme o caso, nos termos da legislação vigente, autorizada a assinatura de forma eletrônica (com ou sem certificados digitais emitidos pela ICP-Brasil). **Digitalmente:** Os Debenturistas e seus representantes legais deverão apresentar sua solicitação e cadastrar previamente por meio da Plataforma Digital, preferencialmente até o dia 28 de junho de 2026, com acesso pelo link <https://assembleia.ten.com.br/485795450>. Neste caso, o Debenturista poderá (i) simplesmente participar da AGD, tenha ou não enviado Instrução de Voto; ou (ii) participar e votar na AGD, observando-se que, quanto ao Debenturista que já tenha enviado a Instrução de Voto e que, caso queira, vote na AGD via Plataforma Digital, todas as instruções de voto recebidas serão desconsideradas. (d) **Esclarecimentos:** Eventuais esclarecimentos poderão ser obtidos por meio do endereço eletrônico [ri@3tentos.com.br](mailto:ri@3tentos.com.br) ou do telefone (55) 3372-3700 ou por meio dos canais de contato do Agente Fiduciário. Santa Bárbara do Sul/RS, 9 de junho de 2026  
**Luiz Osório Dumonceil** - Presidente do Conselho de Administração

# PUBLICIDADE LEGAL

## MUNICÍPIO DE SALTO DO JACUÍ

### AVISO DE EDITAL DE CONCORRÊNCIA ELETRÔNICA nº 008/2026

O Município de Salto do Jacuí torna público a abertura do processo licitatório nº 713/2026, na modalidade Concorrência Eletrônica sob nº 008/2026, que tem por objeto a contratação de empresa para execução de serviços de reforma e ampliação da UBS NAVEGANTES em regime de empreitada global – conforme projeto, planilha orçamentária, memorial descritivo e demais anexos. Envio das propostas até às 08h do dia 30/06/2026. Início da disputa às 09h do dia 30/06/2026. Maiores informações e Edital disponíveis através da plataforma BLL Compras (<https://bllcompras.com>), telefone 55-3327-1400 (ramais 203 ou 219), site [www.saltodojacui.rs.gov.br](http://www.saltodojacui.rs.gov.br), ou ainda através do e-mail [comprasjacui@hotmail.com](mailto:comprasjacui@hotmail.com). Salto do Jacuí, 10 de junho de 2026. Ronaldo Olimpio Pereira de Moraes – Prefeito Municipal.

## MUNICÍPIO DE MAMPITUBA/RS

### AVISO DE LICITAÇÃO

Concorrência Eletrônica nº 10/2026. Objeto: CONTRATAÇÃO DE EMPRESA ESPECIALIZADA PARA A CONSTRUÇÃO DE PONTES E GALERIAS DE DRENAGEM PLUVIAL - MUNICÍPIO DE MAMPITUBA - PROGRAMA DRENAGEM RS. Critério de julgamento: Menor Preço por Item. Data da sessão pública: 26/06/2026, às 09h01min. Recebimento das propostas até às 09h00min do mesmo dia. Local: Portal de Compras Públicas - [www.portaldecompraspublicas.com.br](http://www.portaldecompraspublicas.com.br). Edital e informações disponíveis no Portal de Compras Públicas e junto ao Setor de Licitações da Prefeitura Municipal, pelo e-mail [compras@mampituba.rs.gov.br](mailto:compras@mampituba.rs.gov.br). Mampituba/RS, 10 de junho de 2026. Gilberto Lopes Roldão - Prefeito Municipal.

## PREFEITURA MUNICIPAL DE COLORADO

### EXTRATO DE EDITAL

PREGÃO ELETRÔNICO Nº 003/2026. Objeto: AQUISIÇÃO DE UM AUTOMÓVEL NOVO, QUATRO PORTAS, FABRICAÇÃO/MODELO MÍNIMO 2025/2026, ZERO QUILOMETRO, PARA USO DA SECRETARIA MUNICIPAL DE SAÚDE DE COLORADO/RS, CONFORME CARACTERÍSTICAS MÍNIMAS ESPECIFICADAS NO TERMO DE REFERÊNCIA, PROPOSTA Nº 11827123000125001/2025, PROPOSTA Nº 11827123000125002/2025 e EMENDA PARLAMENTAR Nº 28630003. Abertura: dia 26/06/2026, às 09 horas. O Edital e as informações encontram-se disponíveis junto ao Departamento de Compras e Licitações, sito na Avenida Boa Esperança 692, na nossa página da internet: <http://www.colorado.rs.gov.br>, Diário Oficial do Município e Diário Oficial da União. Colorado/RS, 10/06/2026. Rodrigo Sartori, Prefeito Municipal.

## MUNICÍPIO DE BROCHIER – RS

### AVISO DE LICITAÇÃO

PREGÃO ELETRÔNICO Nº 13/2026 – TIPO MENOR PREÇO. Objeto: Aquisição de playground para praça, Convênio FPE nº 3652/2025. Apresentação de propostas até às 08:30 horas e sessão virtual do pregão eletrônico a partir das 09:00 horas, dia 25 de junho de 2026, no site eletrônico [www.pregaoanrisul.com.br](http://www.pregaoanrisul.com.br). Edital e informações: Setor de licitações, das 08:00h às 12:00h e das 13:30h às 17:30h, (51) 3697-1212 – [www.brochier.rs.gov.br](http://www.brochier.rs.gov.br). Brochier/RS, 11/06/2026. José Henrique Dapper, prefeito municipal.



## CONSELHO REGIONAL DE PSICOLOGIA 7ª REGIÃO



### AVISO DE LICITAÇÃO

UASG 389477 - Processo administrativo nº 0014/2026 - Pregão Eletrônico nº 0002/2026. Objeto: O objeto da presente licitação é a seleção da proposta mais vantajosa para aquisição de 40 (quarenta) notebooks com Sistema Operacional Windows 11 Pro, Garantia de 3 (três) anos, com suporte técnico on-site, acompanhando mouse óptico sem fio e Bluetooth (2.4 GHz, Bluetooth 5.0), com 3 botões e roda de rolagem, do mesmo fabricante do notebook, e mochila para transporte do notebook, com alça de mão, em material resistente à água, capacidade de 18 litros, adequada para tela de até 16 polegadas, do mesmo fabricante do notebook, conforme condições, quantidades e exigências estabelecidas no Edital e seus anexos. Sessão de disputa em 23/06/2026, às 09h, no site [www.gov.br/compras](http://www.gov.br/compras). Edital e informações: [www.gov.br/compras](http://www.gov.br/compras). CAROLINE MARTINS TERRAGNO, Licitações e Contratos.

## PREFEITURA MUNICIPAL DE SÃO JOSE DO NORTE/RS

### AVISO DE LICITAÇÃO

O MUNICÍPIO DE SÃO JOSE DO NORTE, através de seu Prefeito Municipal, torna público que realizará licitação tipo menor preço, nos termos da Lei nº14.133/2021, de acordo com as informações abaixo: Processo nº156/2026 – Pregão Elet. nº031/2026, para contratação de empresa para fornecimento de totens carregadores de celular e totens de publicidade a serem instalados nos espaços públicos do município, de acordo com o projeto "Cidade Inteligente" - SMTEL, no dia 25/06/2026, às 09:15hs. Processo nº166/2026 – Credenciamento nº04/2026, para credenciamento de leiloeiro oficial, e demais especificações do edital – SMA, a partir do dia 11/06/2026, às 08:00hs. Processo nº171/2026 – Concorrência Elet. nº010/2026, para contratação de empresa especializada para realizar obra de pavimentação, calçamento acessível, drenagem e sinalização viária da Rua 11 – SMPDS, no dia 26/06/2026, às 09:15hs. As propostas deverão ser apresentadas até o dia do julgamento. Os respectivos editais encontram-se à disposição na sede da CMLC, sino link LICITACON do site [www.saojosedonorte.rs.gov.br](http://www.saojosedonorte.rs.gov.br), no endereço eletrônico [www.bll.org.br](http://www.bll.org.br), ou via e-mail, gratuitamente. Neromar de Araújo Guimarães, Prefeito Municipal.



## MUNICÍPIO DE TRÊS PASSOS

### AVISO DE LICITAÇÃO

Lic. 173/2026. Pregão Eletrônico 106/2026. Obj. Contratação de empresa do ramo pertinente para aquisição de 01 (um) rolo compactador novo, autopropelido, tipo combinado (cilindro vibratório liso na dianteira e com no mínimo 4 pneus lisos na traseira), conforme especificações constantes do termo de referência (Anexo I) do edital. Critério de Julgamento: Menor valor por item. Credenciamento e recebimento das propostas até às 08h10min do dia 24/06/2026, através do site: [www.portaldecompraspublicas.com.br](http://www.portaldecompraspublicas.com.br). Lic. 174/2026. Pregão Eletrônico 107/2026. Obj. Registro de preços para eventual e futura aquisição de tintas e materiais diversos para manutenção dos prédios públicos, para Secretaria Municipal de Educação e demais secretarias, conforme especificações constantes do termo de referência (Anexo I) do edital. Critério de Julgamento: Menor valor por item. Credenciamento e recebimento das propostas até às 08h10min do dia 29/06/2026, através do site: [www.portaldecompraspublicas.com.br](http://www.portaldecompraspublicas.com.br). Lic. 175/2026 Concorrência Eletrônica 13/2026. Obj. Contratação de empresa do ramo pertinente para realizar a instalação do sistema de alarme de incêndio com detector de fumaça no Parque de Máquinas, no Município de Três Passos/RS, sob regime de empreitada global (materiais e mão de obra) conforme memorial descritivo, planilha orçamentária, cronograma físico-financeiros e outros documentos técnicos que acompanham o edital. Critério de Julgamento: Menor valor global. Credenciamento e recebimento das propostas até às 08h10min do dia 29/06/2026, através do site: [www.portaldecompraspublicas.com.br](http://www.portaldecompraspublicas.com.br). Editais disponíveis na íntegra no site: [www.trespazos.rs.gov.br](http://www.trespazos.rs.gov.br) licitações 2026. Informações Fone 55 3522 0403. Arlei Luis Tomazoni – Prefeito.



## Prefeitura Municipal de Farroupilha

PREGÃO ELETRÔNICO Nº 59/2026 - Contratação de empresa especializada para prestar serviço de advocacia, in loco, no Centro de Referência Especializado em Assistência Social CREAS. Data da sessão: 06/07/2026, às 08h30min.

PREGÃO ELETRÔNICO Nº 60/2026 - Contratação de pessoa jurídica para prestação de serviços com dedicação exclusiva de mão-de-obra nas áreas de limpeza e cozinha, com o objetivo de garantir a continuidade e disponibilidade dos serviços de forma integrada e conjunta, visando atender às edificações municipais de Farroupilha. Data da sessão: 06/07/2026, às 08h30min.

PREGÃO ELETRÔNICO Nº 61/2026 - Contratação de pessoa jurídica para prestação de serviços com dedicação exclusiva de mão-de-obra nas áreas de recepcionista e vigia patrimonial, com o objetivo de garantir a continuidade e disponibilidade dos serviços de forma integrada e conjunta, visando atender às edificações municipais de Farroupilha. Data da sessão: 07/07/2026, às 08h30min.

PREGÃO ELETRÔNICO Nº 62/2026 - Contratação de pessoa jurídica para prestação de serviços com dedicação exclusiva de mão-de-obra na área de tratador e cuidador de animal, com o objetivo de garantir a continuidade e disponibilidade dos serviços de forma integrada e conjunta, visando atender às edificações municipais de Farroupilha. Data da sessão: 08/07/2026, às 08h30min.

PREGÃO ELETRÔNICO Nº 63/2026 - Contratação de pessoa jurídica para prestação de serviços com dedicação exclusiva de mão-de-obra na área de eletricista, jardineiro e oficial de manutenção, com o objetivo de garantir a continuidade e disponibilidade dos serviços de forma integrada e conjunta, visando atender às edificações municipais de Farroupilha. Data da sessão: 09/07/2026, às 08h30min.

PREGÃO ELETRÔNICO Nº 64/2026 - Registro de preços para fornecimento de coffee break para eventos promovidos pela Administração Municipal. Data da sessão: 13/07/2026, às 08h30min. Maiores informações através do telefone (54) 2131-5302 ou no site: [www.farroupilha.rs.gov.br](http://www.farroupilha.rs.gov.br).

# internacional

internacional@jornaldocomercio.com.br

## EUA e Irã sugerem desistir de negociações após ataques

### /ORIENTE MÉDIO

O Irã e os EUA sinalizaram ontem que estão prestes a desistir das negociações de paz devido aos últimos ataques. O porta-voz do Ministério das Relações Exteriores iraniano disse que deve reavaliar os esforços diplomáticos devido a acontecimentos da noite passada. “Qualquer processo diplomático requer um ambiente minimamente estável”, falou Esmaeil Baghaei - que apontou para repetidas violações do cessar-fogo.

Na terça-feira, os EUA realizaram um ataque em retaliação à derrubada de helicóptero norte-americano no Estreito de Ormuz. “As forças americanas começaram

a lançar ataques em legítima defesa contra o Irã hoje às 17h [18h em Brasília], por ordem do comandante em chefe, em resposta à derrubada, ontem, de um helicóptero Apache do Exército dos EUA”, disseram em comunicado.

Explosões e sirenes foram ouvidas em vários locais na região do Golfo Pérsico. Segundo a televisão iraniana, Bandar Abbas (porto), Qeshm (ilha) e Sirik (cidade), lugares ao Sul do Irã, foram alvos de ataques. Donald Trump chamou a ofensiva ao Irã de forte e poderosa.

Para Baghaei, é difícil prosseguir com as conversas depois disso. Segundo ele, o governo americano tem “minado” a diplomacia com mensagens contraditórias,

mudanças de posição e ataques.

Além disso, o Irã disse que reavaliação do momento ocorre devido às ações de Israel contra o Líbano. No final de semana, as forças israelenses atacaram Beirute, que realizou ataques de volta contra Israel. Na segunda-feira, no entanto, Trump pediu que os dois países parassem com as violações, o que foi inicialmente acatado pelas partes. Mesmo após a renovação da trégua de segunda, Israel continuou atacando o território libanês.

Trump também apontou provável desistência das conversas de paz. Ele disse que as Forças Armadas do país inimigo estão um “completo caos”, por terem sido “completamente derrotadas”.



## JUSTIÇA ELEITORAL

### TRIBUNAL REGIONAL ELEITORAL DO RIO GRANDE DO SUL

#### AVISO DE LICITAÇÃO

##### PREGÃO (ELETRÔNICO) N. 90018/2026

OBJETO: Aquisição de aparelhos de ar condicionado e climatizadores. EDITAL: sites [www.gov.br/compras](http://www.gov.br/compras) e [www.tr-rs.jus.br](http://www.tr-rs.jus.br) a partir desta data. SESSÃO PÚBLICA: 24-6-2026 às 14 horas, no site [www.gov.br/compras](http://www.gov.br/compras).

##### PREGÃO (ELETRÔNICO) N. 90019/2026

OBJETO: Aquisição de solução de Firewall de Próxima Geração (NGFW) em alta disponibilidade, com suporte e garantia de 60 meses, destinada à substituição de ativo em fim de vida útil (EoL), incluindo a ampliação do licenciamento dos softwares de gerenciamento e análise de segurança, bem como os serviços de implantação e treinamento oficial. EDITAL: sites [www.gov.br/compras](http://www.gov.br/compras) e [www.tr-rs.jus.br](http://www.tr-rs.jus.br) a partir desta data. SESSÃO PÚBLICA: 26-6-2026 às 14 horas, no site [www.gov.br/compras](http://www.gov.br/compras). ANA GABRIELA DE ALMEIDA VEIGA, Diretora-Geral.

## Câmara Municipal de Porto Alegre

### LICITAÇÃO

A CÂMARA MUNICIPAL DE PORTO ALEGRE torna pública a abertura do seguinte certame: PREGÃO ELETRÔNICO Nº 22/2026. PROCESSO SEI Nº 076.00007/2026-11. OBJETO: Contratação de empresa jornalística para veiculação de publicidade legal da Câmara Municipal de Porto Alegre (CMPA), em jornal diário impresso de grande circulação, no Município de Porto Alegre e no Estado do Rio Grande do Sul. DESTINAÇÃO: Preferencial para MEs e EPPs. INÍCIO DE RECEBIMENTO DE PROPOSTAS: 09 horas do dia 11-06-2026. LIMITE PARA RECEBIMENTO DE PROPOSTAS: 08h59min do dia 25-06-2026. ABERTURA DAS PROPOSTAS: 09 horas do dia 25-06-2026. INÍCIO DA SESSÃO DE DISPUTA: 10 horas do dia 25-06-2026. Os procedimentos para acesso ao Pregão Eletrônico estão disponíveis por meio do site [www.pregaoanrisul.com.br](http://www.pregaoanrisul.com.br). Os interessados deverão cadastrar senhas de acesso na Subsecretaria da Administração Central de Licitações – Celic. Informações poderão ser obtidas por meio do telefone (51) 3220-4133 ou do endereço eletrônico [pregao@camarapoa.rs.gov.br](mailto:pregao@camarapoa.rs.gov.br). Porto Alegre, 09 de junho de 2026. LEANDRO VILLELA CEZIMBRA, Diretor-Geral.



## Instituição Beneficente Coronel Massot

CNPJ 92.827666/0001-36

ANS - nº 41942-7

### EDITAL DE CONVOCAÇÃO

#### ASSEMBLEIA GERAL EXTRAORDINÁRIA

A Diretoria Executiva da IBCM, em razão da sua competência constante no inciso VIII do Art. 38, visando cumprir o que está previsto nos Inciso II do Art. 18 e também na letra “a” do inciso II do Art. 19, todos do Estatuto da IBCM, CONVOCA a Assembleia Geral Extraordinária dos Associados com direito a voto, em pleno gozo de seus direitos estatutários para cumprir a seguinte pauta:

1. Apreciação e deliberação sobre a reforma e a consolidação do Estatuto Social da IBCM, para adequação à Resolução Normativa ANS nº 649/2025 e às normas correlatas aplicáveis às entidades de autogestão, abrangendo:
  - a) a adequação das categorias estatutárias de titulares e dependentes, dos requisitos de ingresso, permanência e desligamento e dos respectivos direitos e deveres;
  - b) a extinção/cisão do atual Conselho Deliberativo Fiscal - CDF e a criação de dois órgãos autônomos: Conselho Deliberativo - CD e Conselho Fiscal - CF, com a definição de sua natureza, composição, número de membros titulares e suplentes, competências e funcionamento;
  - c) a adequação das normas de governança dos Conselhos e da Diretoria Executiva, fiscalização, elegibilidade, inelegibilidade, incompatibilidades, processo eleitoral, mandato e posse dos órgãos estatutários;
  - d) as inclusões, revogações, alterações de remissões, renumerações e demais ajustes correlatos necessários à consolidação do Estatuto Social.
2. Deliberação, condicionada à aprovação do item 1, sobre o regime transitório aplicável ao mandato em curso do atual Conselho Deliberativo Fiscal - CDF, compreendendo:
  - a) a cisão do atual CDF em Conselho Deliberativo - CD e Conselho Fiscal - CF;
  - b) a preservação do prazo final originalmente previsto para o mandato em curso dos conselheiros, sem nova eleição e sem prorrogação de mandato;
  - c) a aprovação e ratificação da redistribuição nominativa dos atuais 20 (vinte) conselheiros titulares, sendo 15 (quinze) destinados ao Conselho Deliberativo e 5 (cinco) ao Conselho Fiscal;
  - d) a disciplina transitória aplicável aos atuais 5 (cinco) conselheiros suplentes, nos termos da redação estatutária submetida à Assembleia.

A minuta da reforma estatutária permanecerá disponível para consulta prévia na Secretaria da IBCM, mediante solicitação formal prévia, a partir da publicação deste Edital.

- Data: 24 de junho de 2026 (Quarta-feira);
- Hora: 15:00 horas em primeira chamada com quórum simples dos associados com direito a voto ou às 15:30 horas, em segunda e última chamada, com qualquer quórum;
- Local: Salão de Ato da Policlínica Coronel Claudino da IBCM, sito à Rua Barão do Triunfo, n.0 175 - Bairro Menino Deus, nesta Capital. A AGE será realizada no formato presencial.

Porto Alegre, RS, 11 de junho de 2026.

ALCEU BOSI  
Diretor Vice Presidente  
No exercício da Presidência

## MUNICÍPIO DE PARECI NOVO

### CONCORRÊNCIA Nº 03/2026

Objeto: Contratação de empresa especializada para obras e serviços de engenharia para a execução de Espaço Educativo Rural (Projeto FNDE) nas dependências da Escola Municipal de Ensino Fundamental Catharina Fridolina Weissheimer, com a construção de talude e rampa de acesso, com a finalidade de ampliação como medida imperativa para o cumprimento da Meta 6 do PNE/PME, conforme descrição nos anexos do Edital. Abertura dia 25 de junho 2026, às 9h, no endereço eletrônico <https://www.portaldecompraspublicas.com.br>. Edital: <https://www.parecinovo.rs.gov.br>. Informações telefone (51) 99646-3873 ou [licitacao@parecinovo.rs.gov.br](mailto:licitacao@parecinovo.rs.gov.br). Loreni Cristina Reinheimer, Prefeita Municipal.

## Prefeitura Municipal de São Jorge

### PREGÃO PRESENCIAL Nº 007/2026

Data da Sessão: 24 de junho de 2026: 08h30min. Local: Secretaria Municipal de Administração. O Prefeito Municipal de São Jorge-RS, torna pública a realização de licitação na modalidade de Pregão Presencial nº 007/2026, de critério de julgamento de menor preço por item. Objeto: AQUISIÇÃO DE MEDICAMENTOS E MATERIAIS AMBULATORIAIS. O edital encontra-se disponível na Prefeitura Municipal de São Jorge e no site: <https://www.saojorge.rs.gov.br>. Maiores informações na Prefeitura Municipal, Avenida Daltro Filho, nº 901, Centro - CEP 95.365-000, na cidade de São Jorge-RS, ou pelo fone: (54) 3271 1112. Danilo Salvalaggio, Prefeito Municipal.

## Prefeitura Municipal de São Jorge

### CONCORRÊNCIA Nº 006/2026

Proc. 051/2026. Data da Sessão: 26 de junho de 2026: 09h00min. Local: Secretaria Municipal de Administração. O Prefeito Municipal torna pública Concorrência nº 006/2026, de critério de julgamento menor preço global. Objeto: Contratação de empresa especializada de engenharia, para a prestação de serviços no regime de empreitada por menor preço global, compreendendo o fornecimento de materiais, equipamentos e mão-de-obra para pavimentação asfáltica em CBUQ no trecho Butiá-Entre Rios através do Convênio FPE Nº 5285/2025. Edital e informações na Prefeitura Municipal, Av. Daltro Filho, 901, (54) 3271 - 1112 ou [www.saojorge.rs.gov.br](http://www.saojorge.rs.gov.br). São Jorge, 10 de junho de 2026. Danilo Salvalaggio, Prefeito Municipal.

## Prefeitura Municipal de Cristal do Sul

### CONCORRÊNCIA ELETRÔNICA Nº 05/2026

O Município de Cristal do Sul-RS, torna público que realizará licitação na modalidade Concorrência Eletrônica, do tipo menor preço global, objetivando a contratação de empresa especializada para execução de obra de construção de (25) módulos sanitários domiciliares, conforme Convênio FUNASA Nº 992050 (proposta nº 51227/2025), incluindo fornecimento de materiais, mão de obra, equipamentos e demais serviços necessários à perfeita execução do objeto, de acordo com o projeto básico, memorial descritivo, planilhas orçamentárias e demais anexos do edital. Data da sessão pública/eletrônica: 25/06/2026 às 09:00 horas. Local: Portal de Compras Públicas. O Edital e seus anexos encontram-se disponíveis junto ao Setor de Licitações da Prefeitura Municipal e no Portal da Transparência do Município. Cristal do Sul/RS, 11 de junho de 2026. Alexandre Costa - Prefeito Municipal.

# política

Editora: Paula Coutinho  
politica@jornaldocomercio.com.br

## CCJ do Senado aprova PEC que garante autonomia do BC

Proposta foi referendada por votação simbólica no colegiado

### / CONGRESSO NACIONAL

A Comissão de Constituição e Justiça (CCJ) do Senado aprovou nesta quarta-feira, por votação simbólica, a Proposta de Emenda à Constituição (PEC) 65, para conceder autonomia financeira e orçamentária ao Banco Central (BC). O texto, que estava no colegiado há mais de dois anos, segue para análise do plenário.

Antes da votação, o líder do governo no Senado, Jaques Wagner (PT-BA), pediu o adiamento para que o ministro da Fazenda, Dario Durigan, pudesse conversar com o relator, o senador

Plínio Valério (PSDB-AM), sobre pontos do texto. Após a negativa, Wagner pediu que Plínio se reúna com Durigan antes da votação em plenário.

O substitutivo mais recente apresentado pelo relator transforma o BC em uma “entidade pública de natureza especial”. A autoridade monetária teria autonomia para formular o próprio orçamento, que seria apreciado pelo Conselho Monetário Nacional (CMN) e por uma comissão do Senado. O Pix também seria incluído na Constituição.

O governo resiste à proposta com o argumento de que ela au-

mentaria a volatilidade dos resultados primários. Como o BC deixaria de ser uma autarquia, qualquer transferência entre Tesouro e banco passaria a ser contabilizada como um fluxo primário, e não mais financeiro, como é hoje.

A equipe econômica chegou a desenhar uma proposta alternativa, que resultou na emenda apresentada nesta quarta por Wagner. O texto manteria o BC como autarquia federal, endereçando as preocupações com a volatilidade dos resultados primários, e deixaria a aprovação do orçamento da autoridade monetária a cargo apenas do CMN.

“Essa emenda é a posição do governo sobre o Banco Central, ela foi escrita a várias mãos, entre o próprio presidente do BC, o ministro do Planejamento, Bruno Moretti, e o ministro da Fazenda, Dario Durigan”, disse Wagner, que afirmou ter recebido o texto às 22h de terça-feira.

Durante a sessão da CCJ, os senadores chegaram a conversar sobre a possibilidade de chegar a um acordo para unificar os textos, mas essa opção acabou rejeitada. A ideia, agora, é fazer eventuais ajustes durante a tramitação do texto em plenário.



GERALDO MAGELA/AGÊNCIA SENADO/DIVULGAÇÃO/JC

Comissão votou texto sobre regime jurídico aplicável ao Banco Central

## MDB suspende filiação do ex-deputado Cezar Schirmer

### / PARTIDOS

A Comissão Executiva do MDB-RS decidiu, por unanimidade, suspender provisoriamente a filiação partidária do ex-deputado e atual Secretário de Planejamento de Porto Alegre, Cezar Schirmer. A iniciativa decorre da opção de Schirmer em integrar o núcleo de coordenação de campanha de pré-candidatura do deputado Luciano Zucco (PL), adversário de Gabriel Souza, pré-candidato ao Piratini pelo MDB.

Reunida nesta quarta-feira, a comissão decidiu suspender o ex-deputado até 5 de outubro de 2026. O deputado Vilmar Zanchin, presidente estadual do partido, esclarece que o encaminhamento não é de caráter punitivo a pessoa de Schirmer, mas em respeito a todos os filiados e militantes do MDB.

“O nosso foco agora será concentrar esforços na pré-campanha do MDB às eleições de 2026 com o objetivo de eleger o próximo governador do Estado, garantir assento no Senado e ampliar

nossas bancadas na Assembleia Legislativa e na Câmara dos Deputados”, pontua Zanchin.

A reavaliação quanto à filiação ocorrerá assim que encerrado o prazo da suspensão.



CLARA ANGELEAS/DIVULGAÇÃO/JC

Schirmer está atuando na campanha ao Piratini de adversário da sigla



## Repórter Brasília Edgar Lisboa

edgarlisboa@jornaldocomercio.com.br



FOTOMONTAGEM/DIVULGAÇÃO/JC

## TSE abre debate sobre censura

Pedido de vista interrompe análise da decisão que suspendeu pesquisa sobre Flávio Bolsonaro (PL, à esq. na foto). A quatro meses das eleições, o caso pode definir os limites entre fiscalização eleitoral, liberdade de informação e atuação dos institutos de pesquisa. O Tribunal Superior Eleitoral entrou em um dos debates mais delicados da pré-campanha de 2026.

## Suspensão da divulgação

O pedido de vista da ministra Estela Aranha interrompeu o julgamento da decisão do presidente da corte, ministro Kassio Nunes Marques (à dir. na foto), que determinou a retirada de conteúdo e a suspensão da divulgação de uma pesquisa do AtlasIntel que apontava queda nas intenções de voto do senador Flávio Bolsonaro (PL-RJ).

## Narrativa negativa

O Partido Liberal alegou que o questionário, aplicado a 5.032 eleitores, continha perguntas indutivas para gerar uma narrativa negativa contra o parlamentar.

## Livre acesso à informação

“A liberdade de expressão e o livre acesso à informação são pilares essenciais da democracia”, afirmou o deputado federal gaúcho Daniel Trzeciak (PSDB), acrescentando que, “por isso, toda decisão que restrinja a divulgação de pesquisas deve ser vista com cautela e analisada com rigor”.

## Transparência e segurança jurídica

Ao mesmo tempo, segundo Daniel Trzeciak, “é legítimo que a Justiça Eleitoral fiscalize metodologias para garantir que pesquisas cumpram seu papel de medir a opinião pública, e não de influenciá-la. O equilíbrio está em assegurar transparência, pluralidade e segurança jurídica, sem abrir espaço para censura prévia”.

## Controvérsia permanece aberta

O adiamento tem um efeito político imediato: a decisão individual de Kassio Nunes continua valendo e não existe previsão para que o tema volte ao plenário. Em outras palavras, a controvérsia permanece aberta justamente quando o país entra na reta decisiva que antecede o processo eleitoral.

## Mais que uma pesquisa

O caso deixou de ser apenas uma discussão sobre metodologia. O que está em jogo é o alcance do poder da Justiça Eleitoral sobre pesquisas e sobre a interpretação de seus resultados.

## Induzir respostas

A decisão de Kassio Nunes acolheu argumentos da defesa de Flávio Bolsonaro segundo os quais o questionário teria utilizado termos capazes de induzir respostas dos entrevistados ao abordar o caso envolvendo o banqueiro Daniel Vorcaro, controlador do Banco Master.

# política

## Gabriel, Juliana e Maranata debatem na Federasul

Pré-candidatos apresentaram propostas em encontro com empresários



Presidente da Federasul, Rodrigo Sousa Costa (e) conduziu o Tá na Mesa especial de eleições ao Piratini



Bolívar Cavalari  
bolivarc@jcrs.com.br

Os pré-candidatos ao governo do Rio Grande do Sul Gabriel Souza (MDB), Juliana Brizola (PDT) e Marcelo Maranata (PSDB) participaram nesta quarta-feira de debate promovido pela Federasul, durante reunião-almoço Tá na Mesa. O deputado federal Luciano Zucco (PL), que também está na corrida ao Piratini, foi convidado e não compareceu, alegando compromisso em Brasília na votação do projeto que trata da renegociação das dívidas dos produtores rurais gaúchos.

No debate, os postulantes ao governo gaúcho trataram de temas como segurança pública, articulação política com o Executivo federal e contas públicas, principalmente no âmbito do retorno do pagamento das parcelas das dívidas do Estado com a União, previsto para ocorrer na metade do próximo ano. Houve também momentos de maior tensão e troca de farpas entre os pré-candidatos.

Se destacou um embate entre Gabriel Souza e Juliana Brizola, em que o emedebista buscou vincular o nome da pré-candidata do PDT aos governos do PT no Estado, de Tarso Genro e Olívio Dutra, e ao presidente Luiz Inácio Lula da Silva (PT), que apoia a pedetista e participou da articulação que levou à formação da

chapa com Edegar Pretto (PT) de vice. Gabriel associou as administrações do Partido dos Trabalhadores a um eventual desequilíbrio das contas públicas no caso de vitória da coligação de Juliana.

Em resposta, a pedetista reafirmou apoio à reeleição de Lula, agradeceu à composição com os petistas gaúchos, mas pontuou que o seu partido é o PDT. “Aqui os meus governadores foram Alceu Collares e Leonel Brizola”, disse. Outra questão relacionada à participação de Juliana é que, nos bastidores, empresários presentes se surpreenderam com o seu desempenho, avaliando que ela aprendeu a “falar na linguagem empresarial”, mesmo que seja a pré-candidata da centro-esquerda.

O emedebista, mais próximo ao final do evento, fez outra provocação relacionada à questão partidária, ao destacar que o PDT integrou os dois governos de Eduardo Leite (PSD), do qual Gabriel é o pré-candidato da sucessão. O atual vice-governador utilizou este argumento ao responder críticas aos últimos doze anos de gestão no Estado - oito de Leite e quatro de José Ivo Sartori (MDB).

Já o ex-prefeito de Guaíba, Marcelo Maranata, focou em sua experiência na prefeitura como qualidade para governar o Estado. Dentre os quatro pré-candidatos ao Piratini cujos partidos têm representação no Congresso, ele é o único com esta característica de ter comandado Executivo municipal, apesar de Gabriel ter assumido interinamente o governo gaúcho por diversas vezes na condição de vice-governador.

Maranata citou as calamidades enfrentadas por Guaíba nos últimos anos, cidade que sofreu com muitas enchentes, com destaque para as cheias históricas de maio de 2024. “A gente não desistiu, e teve o privilégio de negociar tanto com o presidente Bolsonaro, como também com o presidente Lula. Sem essas ideologias. Quem que ganha quando a gente se divide, briga entre a gente e não tem capacidade de diálogo?”, questionou o tucano.

O tema da prevenção contra enchentes levou a outro embate, desta vez entre Maranata e Gabriel. O ex-prefeito criticou o atual governo por ainda não ter entregado um sistema de proteção aos municípios mais atingidos pelas cheias de 2024, e destacou o início de um Super El Niño neste ano, que gera preocupações de eventuais novas calamidades no Estado.

O emedebista respondeu afirmando que foi necessária a revisão do anteprojeto para a proteção contra desastres, motivado pelo evento extremo de dois anos atrás, e questionou se Maranata defenderia uma dispensa de licitação para a contratação deste estudo. O ex-prefeito disse que apoiaria esta ausência de processo licitatório.

Outro ponto foi a ausência de Zucco. Gabriel e Maranata provocaram o adversário pela sua ausência no debate. O emedebista, por exemplo, apontou que “para ser governador, é necessário enfrentar o debate”, em manifestação de apresentação, no início do evento.

## Gabriel Souza quer incluir RS em dois regimes de negociação da dívida

O pré-candidato ao Piratini da situação, atual vice-governador Gabriel Souza (MDB), reafirmou nesta quarta-feira, em debate na Federasul, o seu objetivo de colocar o Estado em dois programas distintos de renegociação da dívida. O emedebista ainda buscará prorrogar o Funrigs, fundo criado para a reconstrução do Rio Grande do Sul após as cheias históricas de 2024 e cujos recursos são oriundos de parcelas da dívida com a União, que deveriam ir para o ente federal, mas ficam no Estado até metade de 2027, quando a suspensão dos pagamentos do passivo está prevista para encerrar.

Há dúvidas, porém, da viabilidade desta proposta, seja do

ponto de vista legal dos dois regimes de renegociação da dívida - o atual Regime de Recuperação Fiscal (RRF) ao qual o Estado está inserido e o Propag, nova proposta do governo Lula que reduz a incidência de juros nas parcelas -, seja pela aceitação do governo federal para uma proposição como esta. Apesar disso, Gabriel afirmou ter garantias da Secretaria da Fazenda e da Procuradoria-Geral do Estado de ser possível estar nos dois regimes simultaneamente.

“Posteriormente, na lei do Propag, tem um artigo com os incisos que diz quais as condicionantes para você ficar no Propag, e não há entre as condicionantes não aderir a outro regime”, disse o vice-governador.

## Juliana Brizola diz ter medidas de ‘curto a longo prazo’ para as finanças

Pré-candidata ao Piratini, Juliana Brizola (PDT) afirmou nesta quarta-feira, em debate na Federasul, que tem propostas para as contas públicas gaúchas a “curto, médio e longo prazo”. Ela explicou quais são elas, e envolvem a prorrogação por dois anos do Funrigs, articulação política para aprovação no Congresso de um fundo constitucional para o Sul e de promover o desenvolvimento do Estado a partir da atração de investimentos.

O Funrigs é o fundo criado para reconstrução do RS após as cheias de 2024, e que tem previsão de deixar de receber recursos na metade do ano que vem, pois ele é financiado por parcelas da dívida

do Estado com a União que deveriam ir ao ente federal, mas estão ficando no RS desde a suspensão por três anos dos pagamentos do passivo. Tratando deste fundo, Juliana afirmou já ter conversado com o presidente Lula sobre a prorrogação por dois anos do Funrigs, e que o chefe do Executivo federal “é sensível a esta questão”. Esta é a proposta de curto prazo.

A de médio prazo também envolve articulação política em Brasília, a partir da aprovação no Congresso de um fundo constitucional para desenvolver a Região Sul. Já a proposta a longo prazo é “desenvolver um Estado favorável ao investimento” privado.

## Maranata defende dispensa de licitação para obras de proteção

Pré-candidato ao governo gaúcho, o ex-prefeito de Guaíba Marcelo Maranata (PSDB) manifestou nesta quarta-feira, no debate na Federasul, preocupação com o Super El Niño, evento climático que traz o risco de novas situações extremas no Rio Grande do Sul. O tucano criticou as ações do governo do Estado para prevenção contra cheias.

Maranata falou de atrasos da atual gestão para entregar obras de proteção após mais de dois anos das enchentes históricas de maio de 2024. Em resposta, Gabriel Gabriel (MDB), que é o pré-candidato da sucessão do governo Eduardo Leite (PSD) e atual vice-governador, respondeu dizendo que foi ne-

cessária revisão do anteprojeto das obras de proteção, pois o antigo levava em consideração os impactos de outra enchente, a de 1941, que foi menos destrutiva em relação à de dois anos atrás. Ainda neste assunto, o emedebista vinculou eventual demora à burocracia dos processos licitatórios de contratação de empresa para os estudos e as obras.

Em resposta, o ex-prefeito de Guaíba, município impactado pelas cheias, disse que, se estivesse na cadeira de governador, faria dispensa de licitação para agilizar as obras. “Eu teria sim (a coragem) de contratar uma empresa com dispensa de licitação.”

# Ataque de capivara no Arroio Dilúvio provoca debate na Capital

Criança de 8 anos estava com a mãe quando foi atacada enquanto observava os animais

## / MEIO AMBIENTE

Cássio Fonseca  
cassiof@jcrs.com.br

Há cerca de dois anos, a convivência com as capivaras no Arroio Dilúvio, próximo à orla do Guaíba, já caiu no cotidiano da cidade. Seja a passeio ou a caminho do trabalho, as pessoas estão acostumadas a ver os animais silvestres naqueles desníveis, sempre onde há pasto. Mas, mesmo inseridos no dia a dia, não são animais de estimação, ou dóceis ao ponto de acatar qualquer aproximação. Especialistas reforçam que elas estão ali por escolha, pois viram o entorno como adequado, e que, portanto, vivem uma vida selvagem, conforme sua natureza. Recentemente, uma criança foi atacada.

A advogada A.S. conta que estava, no final de abril, a passeio com sua filha, M.A., de oito anos, pelo entorno do Parque Marinha, quando viram as capivaras, junto dos filhotes no Dilúvio. Na ocasião, a criança foi mordida por um dos animais.

Eram cerca de cinco capivaras

adultas mais os filhotes, o que aumenta o alerta. Além de mãe e filha, havia um casal que também estava vendo os animais mais de perto, já na parte de baixo do arroio. A menina, então, pediu para se aproximar também. A mãe foi mais cautelosa, não deixou, mas permitiu que a filha se sentasse um nível acima, um pouco distante.

E foi esse o gatilho para que uma das capivaras adultas, quase que instantaneamente, corresse em direção da criança e lhe acertasse na panturrilha, pouco abaixo do joelho. O animal, ainda agitado, tentou de novo, mas foi espantado pela mãe e por outro casal que estava no entorno. A surpresa foi porque os adultos mais próximos saíram ilesos.

“A M.A. estava com um ferimento gravíssimo, exposto. Dava para ver a camada de gordura dela, um corte imenso”, conta a mãe. “Ela teve que fazer ponto interno, soro antirrábico dentro do machucado. Normalmente não dão ponto em mordida, mas no caso dela tiveram que dar porque foi um ferimento muito profundo”, completa.

Depois, conta que a filha ficou



Família de capivaras adotou o espaço, em meio à área urbana, para viver, onde estão há cerca de dois anos

três semanas afastada das atividades do cotidiano e que, por sorte, não restaram sequelas além da cicatriz. “A prefeitura, inclusive, entrou em contato comigo para confirmar que ela estava tomando as doses da vacina”, reforça a mãe.

A chefe da equipe de Fauna Silvestre da Secretaria Municipal do Meio Ambiente, Urbanismo e Sustentabilidade (Smamus), Soraya Ribeiro, explica que as capivaras são vistas no Dilúvio, mas ocupam uma área muito grande, circulando pela região das Ilhas e por onde o pasto está melhor.

“Elas escolheram aquilo ali, não foram colocadas. Tanto que se reproduziram. E indicadores de bem-estar animal são ter alimento, sol, descanso e reprodução”, aponta a liderança. Também reforça que se os animais quiserem deixar o espaço, não estão presos e não serão retidos.

Soraya completa que órgãos como Smamus, Sema, Ibama e Brigada Ambiental se reuniram e chegaram à conclusão que realocá-las é muito difícil, já que o risco é maior e não é plausível sedá-las ou capturá-las. “Então nós moni-

toramos, porque no momento que uma população começa a ficar muito grande, ela começa a dispersar para outros lugares. Elas vão se auto-regulando”, completa.

Além disso, ela explica que foi estudado um cercamento do espaço onde elas circulam. No entanto, como as capivaras vão e vêm, a medida foi descartada por não ser efetiva. A principal orientação, portanto, é que todos mantenham distância e, caso queiram ver o animal, fiquem apenas na parte de cima do Dilúvio. “Nós mesmos ficamos só lá em cima do talude. Nas vezes que algum estagiário desceu, tomou uma corrida.”

O professor do Departamento de Ecologia do Instituto de Biociências da Ufrgs, Demétrio Guadagnin, reforça que “não são animais de estimação”, e podem ser agressivos nestas circunstâncias por não estarem habituados com a convivência tão próxima dos humanos. Sobre este caso em específico, entende que “foi um instinto de defesa, ela interpretou aquilo como alguma agressão ou algo violento na perspectiva dela. Interpretou errado, mas por falta de habituação”.

Principalmente se há uma aproximação mais rápida, com várias pessoas, que não dá tempo de adaptação. Guadagnin afirma que trata-se de um animal territorial e familiar, com um macho alfa no grupo. Ademais, com filhotes junto, se aumenta a vigilância.

Sobre o ambiente em que estão inseridas, em uma área urbana, o professor entende que não é algo que influencie no comportamento do animal, que, no entanto, não ficará ileso a longo prazo. Ele explica que não há consequências imediatas de comportamento, e sim de longo prazo. Afirma que estão bebendo água do Dilúvio, que está cheio de substâncias tóxicas, o que significa que elas terão um câncer mais adiante e não vão ter uma vida longa.

Mesmo assim, o grupo irá permanecer, como indicam os filhotes. “Não é nenhuma surpresa elas estarem nessa periferia urbana. Elas fazem suas incursões em busca de novos territórios e em algum momento descobriram este lugar. Tem grama, estava desocupado e elas ocuparam. Devem permanecer por muito tempo”, frisa.

## Comissão da Câmara aprova redução da maioria penal para 16 anos

### / JUSTIÇA

A Comissão de Constituição e Justiça e de Cidadania (CCJ) da Câmara dos Deputados aprovou, nesta quarta-feira, a Proposta de Emenda à Constituição (PEC nº 32/15) que reduz a maioria penal de 18 para 16 anos no Brasil.

A PEC recebeu 44 votos favoráveis e 18 contrários. O aval da comissão representa o primeiro passo da tramitação da proposta, que agora seguirá para análise de uma comissão especial antes de ser votada em dois turnos, no Plenário da Casa.

A aprovação do parecer favorável do relator, deputado Co-

ronel Assis (PL-MT), ocorreu após mais de duas horas de intenso debate. Para o relator, a medida é juridicamente viável, não viola as chamadas cláusulas pétreas da Constituição Federal, nem tratados internacionais.

A conclusão de Assis foi rebatida por deputados contrários à iniciativa, que argumentam que os direitos da infância e da juventude são cláusulas pétreas que não podem ser alteradas salvo com uma nova constituinte. “Esta é uma cláusula pétrea da Constituição. Ou seja, só pode ser modificada com uma nova Constituição. E não estamos aqui falando de uma nova Constituição, mas

sim de alterar a atual, modificando uma cláusula que não pode ser alterada”, alegou o deputado Tadeu Veneri (PT-PR), para quem a PEC, se aprovada no Congresso Nacional, será barrada no STF.

A deputada Sâmia Bonfim (PSOL-SP) endossou a tese de que a redução da maioria penal é uma resposta populista, eleitoreira e que não resolverá os graves problemas da segurança pública. “O pressuposto é que, com a entrada destes jovens no sistema penitenciário, e não mais no sistema socioeducativo, teremos uma punição mais severa e à altura das infrações que eles cometeram. Isto é uma

mentira. O índice de reentrada no sistema socioeducativo é de 23%. No sistema prisional é de 42%”, afirmou.

A parlamentar argumentou que, segundo dados oficiais, apenas 0,5% das infrações cometidas por adolescentes são consideradas crimes gravíssimos. “Estamos propondo alterar todo o tratamento dado aos adolescentes por causa de 0,5%. Quando este Congresso Nacional deveria estar se dedicando a identificar onde estamos falhando para que haja tantos jovens cometendo crimes em vez de estarem sentados nos bancos escolares”, ponderou Sâmia.

Defensor da proposta, o deputado Mendonça Filho argumentou que o correto seria submeter o tema a um referendo popular. Ele admitiu que a redução da maioria penal para 16 anos não vai resolver o problema da violência. Mas defendeu que, em conjunto com outros mecanismos legais, vai contribuir para o combate ao crime organizado.

“Cerca de 25% da população brasileira vive hoje sob a influência direta de milícias e de organizações criminosas que, inclusive, aliciam menores de 18 anos para praticar crimes porque, para elas, o custo de fazer isto é barato”, disse.

## esportes

# México e África do Sul abrem a maior Copa do Mundo da história

Primeiro duelo do torneio será disputado no Estádio Azteca hoje, às 16h, na Cidade do México



Mateus Rocha

mateusr@jcrs.com.br

Depois de muita espera, finalmente chegou a hora do pontapé inicial para a Copa do Mundo do Canadá, Estados Unidos e México. Nesta quinta-feira, às 16h, todos os olhares estarão voltados para o Estádio Azteca, na Cidade do México, quando o time da casa encara a África do Sul, pelo Grupo A, no jogo que abrirá o torneio. Essa será a maior edição da história com 48 seleções e 104 jogos no total, 40 a mais que nos torneios anteriores.

Antes da bola rolar, às 14h30min, os aficionados também poderão acompanhar a primeira cerimônia de abertura do Mundial, serão três ao todo, um em cada país dos anfitriões.

Entre as atrações confirmadas estão Shakira, Burna Boy, Alejandro Fernández, Belinda, Danny Ocean, J Balvin, Lila Downs, Los Angeles Azules, Maná e Tyla, além de uma programação que terá apresentações inspiradas em manifestações culturais me-

xicanas e performances de artistas indígenas.

A disputa entre mexicanos e sul-africanos tem curiosidades interessantes. Será uma reedição da estreia de 2010, que também foi no dia 11 de junho, quando o torneio foi sediado no país africano. Outra particularidade é que o histórico Estádio Azteca se tornará o primeiro a receber três aberturas de um Mundial, anteriormente foi palco do primeiro jogo em 1970 e 1986.

O México chega para o campeonato embalado por uma invencibilidade de oito jogos. A equipe busca repetir as boas campanhas que alcançou anteriormente jogando em casa, quando chegou às quartas de final em duas oportunidades.

Já a África do Sul vive uma fase complicada. A seleção não venceu nenhum dos jogos preparatórios para a Copa, empatando três e perdendo uma. Em sua quarta aparição, os Bafana Bafana tentam passar pela primeira vez da fase de grupos.

O provável México, do técnico Javier Aguirre, deve ir a campo com Raúl Rangel; Jorge Sánchez, César Montes, Johan Vásquez e Jesús Gallardo; Erik Lira, Roberto Alvarado e Alvaro Fidalgo; Brian



Palco do confronto receberá pela 3ª vez a abertura de um Mundial

Gutierrez e Julián Quiñonez e Raúl Jiménez. Enquanto a África do Sul, do treinador Hugo Broos, deve ter Ricardo Gross, Matludi, Okon, Makhanya e Kabini; Sithole, Mbatsha, Sebelebele, Zwane e Moremi; Forster.

A quinta-feira ainda conta com o embate entre Coreia do Sul e República Tcheca, também pela 1ª rodada do Grupo A, às 23h. Os tchecos garantiram a vaga para o torneio na repescagem, depois de eliminarem Irlanda e Dinamarca, em decisões de pênaltis. Enquanto os sul-coreanos tiveram cinco vitórias e um empate em seis jo-

gos para carimbar a ida à América do Norte.

A República Tcheca, do técnico Miroslav Koubek, deve entrar em campo com Matej Kovár; Chaloupek, Robin Hranác e Ladislav Krejčí; Vladimír Coufa, Vladimír Darida, Tomáš Soucek, Lukáš Provod, Pavel Šulc e Jaroslav Zelený; Patrik Schick. E a provável Coreia do Sul do treinador Myung Bo Hong tem Kim Seunggyu; Seol Youngwoo, Kim Min-jae, Jens Castrop e Lee Taeseok; Hwang Inbeom, Lee Kang-in, Lee Donggyeong, Hwang Heechan e Paik Seungho; Heung-min Son.

## Ancelotti esboça seleção com Danilo e Alex Sandro nas laterais

Filipe Plentz Munari

filipem@jcrs.com.br

A poucos dias da estreia na Copa do Mundo, o técnico Carlo Ancelotti começa a esboçar a seleção brasileira que enfrentará o Marrocos. Mesmo mesclando titulares e reservas no treino de ontem, o italiano deu indícios da equipe que começará a partida deste sábado, às 19h.

Em grande parte da atividade, a linha defensiva foi formada com Danilo, Marquinhos, Gabriel Magalhães e Alex Sandro, indicando que os laterais do Flamengo serão titulares. As alas ainda são posições com dúvidas, com Ibañez e Douglas Santos disputando as vagas.

Mais à frente, a tendência é que ocorra apenas uma alteração na escalação que enfrentou o Egito no último final de semana. O tripé com Casemiro, Bruno Guimarães e Lucas Paquetá será mantido no

meio-campo. Vinícius Jr e Raphinha seguem nas pontas, enquanto Matheus Cunha deve substituir Igor Thiago na posição de centroavante.

Com a entrada de Cunha, espera-se uma postura diferente da seleção habitual. O jogador do Manchester United atuou em grande parte da temporada como um ca-

misa 10, e deve jogar contra os marroquinos em uma posição mais recuada, tendo liberdade para se movimentar no setor ofensivo, sendo um falso 9 e não um pivô fixo.

Ancelotti já utilizou um esquema parecido no Real Madrid. Na temporada de 2023/2024, última conquista do time merengue

da Liga dos Campeões, Bellingham fazia uma função parecida, o que acabava dando bastante liberdade para a dupla de pontas, formada por Vini Jr e Rodrygo. A formação, inclusive, fez o camisa 7 do Brasil ser eleito o melhor jogador do mundo pela Fifa no ano.

A diferença de desempenho dos jogadores na seleção e nos clubes foi alvo de debate após o treino. Em coletiva, Raphinha foi questionado sobre o tema e afirmou que tem consciência da cobrança e de que possuem condições de repetir as mesmas atuações. "Obviamente que não podemos ser hipócritas e falar que foi igual ao clube. Mas, dentro do que passamos neste ciclo, pude entregar um bom futebol. Mas somos muito conscientes de que seleção brasileira é feita de resultados. E se somos cobrados de fazer o que fazemos no clube, é porque temos condições de fazer na seleção também", afirmou.



Técnico italiano deve utilizar a dupla flamenguista nas duas alas

### / NOTAS ESPORTIVAS

**Grêmio** - A direção trabalha com o objetivo de colocar ao menos dois reforços à disposição do técnico Luís Castro para o segundo semestre. Algumas posições já foram mapeadas no mercado, e a preferência é por jogadores brasileiros. A estratégia passa pela busca de atletas brasileiros em função dos valores envolvidos e da menor necessidade de adaptação ao clube.

**Inter** - A diretoria aguarda o mercado aquecer para avançar em negociações que estão em andamento. A leitura dos dirigentes é de que o fato das principais janelas de transferências estarem fechadas acaba travando negócios e também impede que propostas cheguem, por mais que seja permitido já adiantar tratativas.

**Haiti** - A camisa da seleção para o Mundial terá de ser mudada a pedido da Fifa. Em comunicado divulgado pela Saeta, empresa responsável pelo desenho do uniforme, afirmou que a entidade pediu alterações sob alegação de possíveis mensagens políticas. A camisa do adversário do Brasil na 2ª rodada contém a ilustração da Batalha de Vertières, travada em 1803, considerada decisiva para a independência do país após conflito com a França. O comunicado, porém, não diz claramente se essa é a mudança pedida pela Fifa.

**Real Madrid** - O clube espanhol anunciou nesta quarta-feira o técnico José Mourinho para a temporada 2026/2027. O português retorna para sua quarta temporada no clube merengue. O time da capital espanhola desembolsou € 15 milhões (cerca de R\$ 89,9 milhões) para tirá-lo do Benfica. Para ocupar a vaga deixada pelo treinador, o clube português anunciou a chegada do luso Marco Silva, ex-Fulham, até dezembro de 2027.

**Tênis** - Luísa Stefani e a canadense Gabriela Dabrowski, cabeças de chave número 2 no WTA 500 de Queen's, passaram bem pela estreia, batendo a japonesa Miyu Kato e a russa Liudmila Samsonova com parciais de 6/3 e 6/2. Agora, em confronto das quartas de final, elas encaram as norte-americanas Iva Jovic e McCartney Kessler, na manhã desta quinta-feira.

**Surfe** - Ítalo Ferreira se classificou para as quartas de final da etapa de El Salvador do Mundial da WSL ao derrotar o americano Crosby Colapinto. Na sequência, Gabriel Medina passou pelo australiano Jack Robinson e também avançou na chave.

# esportes

esportes@jornaldocomercio.com.br

## Confira a tabela completa da Copa do Mundo Fifa 2026



A edição da Copa do Mundo do Canadá, Estados Unidos e México será histórica. O torneio terá um número recorde de 48 seleções e um total de 104 partidas.

- Na fase inicial serão 12 grupos com quatro seleções. Cada país jogará três partidas dentro do seu grupo;
- Os dois melhores colocados de cada grupo, junto com os oito melhores terceiros avançam para o mata-mata em jogos únicos.
- A diferença é que, como neste ano avançam 32 equipes para as eliminatórias, haverá uma nova fase, a de 32 avos. Quem passar segue às oitavas, quartas, semis e finais.

**Grupo C**  
1ª Rodada  
SÁBADO (13/6)  
19h | Brasil x Marrocos (Estádio Nova Jersey – EUA)  
22h | Haiti x Escócia (Boston Stadium – EUA)  
2ª Rodada  
SEXTA-FEIRA (19/6)  
19h | Escócia x Marrocos (Boston Stadium – EUA)  
21h30min | Brasil x Haiti (Estádio da Filadélfia – EUA)  
3ª Rodada  
QUARTA-FEIRA (24/6)  
19h | Escócia x Brasil (Estádio de Miami – EUA)  
19h | Marrocos x Haiti (Estádio de Atlanta – EUA)

**Grupo D**  
1ª Rodada  
SEXTA-FEIRA (12/6)  
22h | Estados Unidos x Paraguai (Estádio de Los Angeles – EUA)  
DOMINGO (14/6)  
1h | Austrália x Turquia (Vancouver Place – CAN)  
2ª Rodada  
SEXTA-FEIRA (19/6)  
16h | Estados Unidos x Austrália (Seattle Field – EUA)  
SÁBADO (20/6)  
0h | Turquia x Paraguai (San Francisco Bay Area Stadium – EUA)  
3ª Rodada  
QUINTA-FEIRA (25/6)  
23h | Turquia x Estados Unidos (Estádio de Los Angeles – EUA)  
23h | Paraguai x Austrália (San Francisco Bay Area Stadium – EUA)

**Grupo E**  
1ª Rodada  
DOMINGO (14/6)  
14h | Alemanha x Curaçao (Houston Stadium – EUA)  
20h | Costa do Marfim x Equador (Estádio da Filadélfia – EUA)  
2ª Rodada  
SÁBADO (20/6)  
17h | Alemanha x Costa do Marfim (Toronto Field – CAN)  
21h | Equador x Curaçao (Estádio de Kansas City – EUA)  
3ª Rodada  
QUINTA-FEIRA (25/6)  
17h | Curaçao x Costa do Marfim (Estádio da Filadélfia – EUA)  
17h | Equador x Alemanha (Estádio Nova Jersey – EUA)

**Grupo F**  
1ª Rodada  
DOMINGO (14/6)  
17h | Holanda x Japão (Seattle Field – EUA)  
23h | Suécia x Tunísia (El Gigante de Acero – MEX)  
2ª Rodada  
SÁBADO (20/6)  
14h | Holanda x Suécia (Houston Stadium – EUA)  
DOMINGO (21/6)  
1h | Tunísia x Japão (El Gigante de Acero – MEX)  
3ª Rodada  
QUINTA-FEIRA (25/6)  
20h | Japão x Suécia (Seattle Field – EUA)  
20h | Tunísia x Holanda (Estádio de Kansas City – EUA)

**Grupo G**  
1ª Rodada  
SEGUNDA-FEIRA (15/6)  
16h | Bélgica x Egito (Seattle Field – EUA)  
22h | Irã x Nova Zelândia (Estádio de Los Angeles – EUA)  
2ª Rodada  
DOMINGO (21/6)  
16h | Bélgica x Irã (Estádio de Los Angeles – EUA)  
22h | Nova Zelândia x Egito (Vancouver Place – CAN)  
3ª Rodada  
SÁBADO (27/6)  
0h | Egito x Irã (Seattle Field – EUA)  
0h | Nova Zelândia x Bélgica (Vancouver Place – CAN)

**Grupo H**  
1ª Rodada  
SEGUNDA-FEIRA (15/6)  
13h | Espanha x Cabo Verde (Estádio de Atlanta – EUA)  
19h | Arábia Saudita x Uruguai (Estádio de Miami – EUA)  
2ª Rodada  
DOMINGO (21/6)  
13h | Espanha x Arábia Saudita (Estádio de Atlanta – EUA)  
19h | Uruguai x Cabo Verde (Estádio de Miami – EUA)  
3ª Rodada  
SEXTA-FEIRA (26/6)  
21h | Cabo Verde x Arábia Saudita (Houston Stadium – EUA)  
21h | Uruguai x Espanha (Estádio Guadalajara – Mex)

**Grupo I**  
1ª Rodada  
TERÇA-FEIRA (16/6)  
16h | França x Senegal (Estádio Nova Jersey – EUA)  
19h | Iraque x Noruega (Boston Stadium – EUA)  
2ª Rodada  
SEGUNDA-FEIRA (22/6)  
18h | França x Iraque (Estádio da Filadélfia – EUA)  
21h | Noruega x Senegal (Estádio Nova Jersey – EUA)  
3ª Rodada  
SEXTA-FEIRA (26/6)  
16h | Noruega x França (Boston Stadium – EUA)  
16h | Senegal x Iraque (Toronto Field – CAN)

**Grupo J**  
1ª Rodada  
TERÇA-FEIRA (16/6)  
22h | Argentina x Argélia (Estádio de Kansas City – EUA)  
QUARTA-FEIRA (17/6)  
1h | Áustria x Jordânia (San Francisco Bay Area Stadium – EUA)  
2ª Rodada  
SEGUNDA-FEIRA (22/6)  
14h | Argentina x Áustria (Seattle Field – EUA)  
TERÇA-FEIRA (23/6)  
0h | Jordânia x Argélia (San Francisco Bay Area Stadium – EUA)  
3ª Rodada  
SÁBADO (27/6)  
23h | Argélia x Áustria (Estádio de Kansas City – EUA)  
23h | Jordânia x Argentina (Seattle Field – EUA)

**Grupo K**  
1ª Rodada  
QUARTA-FEIRA (17/6)  
14h | Portugal x RD Congo (Houston Stadium – EUA)  
23h | Uzbequistão x Colômbia (Estádio Azteca – MEX)  
2ª Rodada  
TERÇA-FEIRA (23/6)  
14h | Portugal x Uzbequistão (Houston Stadium – EUA)  
23h | Colômbia x RD Congo (Estádio Guadalajara – MEX)  
3ª Rodada  
SÁBADO (27/6)  
20h30min | Colômbia x Portugal (Estádio de Miami – EUA)  
20h30min | RD Congo x Uzbequistão (Estádio de Atlanta – EUA)

**Grupo L**  
1ª Rodada  
QUARTA-FEIRA (17/6)  
17h | Inglaterra x Croácia (Seattle Field – EUA)  
20h | Gana x Panamá (Toronto Field – CAN)  
2ª Rodada  
TERÇA-FEIRA (23/6)  
17h | Inglaterra x Gana (Boston Stadium – EUA)  
20h | Panamá x Croácia (Toronto Field – CAN)  
3ª Rodada  
SÁBADO (27/6)  
18h | Panamá x Inglaterra (Estádio Nova Jersey – EUA)  
18h | Croácia x Gana (Estádio da Filadélfia – EUA)

### 16 avos de final

SEGUNDA-FEIRA (29/6)   17:30 (Estádio de Boston – EUA)	1ºE x 3ºABCD	1
TERÇA-FEIRA (30/6)   18h (Estádio Nova Jersey – EUA)	1ºI x 3ºCDEFGH	2
DOMINGO (28/6)   16h (Estádio de Los Angeles – EUA)	2ºA x 2ºB	3
SEGUNDA-FEIRA (29/6)   22h (El Gigante de Acero – MEX)	1ºF x 2ºC	4
QUINTA-FEIRA (2/7)   22h (Toronto Field – CAN)	2ºK x 2ºL	5
QUINTA-FEIRA (2/7)   16h (Estádio de Los Angeles – EUA)	1ºH x 2ºJ	6
QUARTA-FEIRA (1/7)   21h (San Francisco Bay Area Stadium – EUA)	1ºD x 3ºBEFIJ	7
QUARTA-FEIRA (1/7)   17h (Seattle Field – EUA)	1ºG x 3ºAEHIJ	8
SEGUNDA-FEIRA (29/6)   14h (Houston Stadium – EUA)	1ºC x 2ºF	9
TERÇA-FEIRA (30/6)   14h (Estádio de Dallas – EUA)	2ºE x 2ºI	10
TERÇA-FEIRA (30/6)   22h (Estádio Azteca – MEX)	1ºA x 2ºCEFHI	11
QUARTA-FEIRA (3/7)   19h (Estádio de Atlanta – EUA)	1ºL x 3ºEHIJK	12
SEXTA-FEIRA (3/7)   19h (Estádio de Miami – EUA)	1ºJ x 2ºH	13
SEXTA-FEIRA (3/7)   15h (Estádio de Dallas – EUA)	2ºD x 2ºG	14
SEXTA-FEIRA (3/7)   0h (Vancouver Place – CAN)	1ºB x 3ºEFGIJ	15
SEXTA-FEIRA (3/7)   0h (Estádio de Kansas City – EUA)	1ºK x 3ºDEIJL	16

### Oitavas de final

SÁBADO (4/7)   18h (Estádio da Filadélfia – EUA)	Vencedor1 x Vencedor2	1
SÁBADO (4/7)   14h (Houston Stadium – EUA)	Vencedor3 x Vencedor4	2
SEGUNDA-FEIRA (6/7)   16h (Estádio de Dallas – EUA)	Vencedor5 x Vencedor6	3
SEGUNDA-FEIRA (6/7)   21h (Seattle Field – EUA)	Vencedor7 x Vencedor8	4
DOMINGO (5/7)   17h (Estádio Nova Jersey – EUA)	Vencedor9 x Vencedor10	5
DOMINGO (5/7)   21h (Estádio Azteca – MEX)	Vencedor11 x Vencedor12	6
TERÇA-FEIRA (7/7)   13h (Estádio de Atlanta – EUA)	Vencedor13 x Vencedor14	7
TERÇA-FEIRA (7/7)   17h (Vancouver Place – CAN)	Vencedor15 x Vencedor16	8

### Quartas de final

QUINTA-FEIRA (9/7)   17h (Estádio de Boston – EUA)	Vencedor1 x Vencedor2	1
SEXTA-FEIRA (10/7)   16h (Estádio de Los Angeles – EUA)	Vencedor3 x Vencedor4	2
SÁBADO (11/7)   18h (Estádio de Miami – EUA)	Vencedor5 x Vencedor6	3
SÁBADO (11/7)   22h (Estádio de Kansas City – EUA)	Vencedor7 x Vencedor8	4

### Semifinal

TERÇA-FEIRA (14/7)   16h (Estádio de Dallas – EUA)	Vencedor1 x Vencedor2	1
QUARTA-FEIRA (15/7)   16h (Estádio de Atlanta – EUA)	Vencedor3 x Vencedor4	2

### Disputa do 3º lugar

SÁBADO (18/7)   18h (Estádio de Miami – EUA)	Perdedor1 x Perdedor2	1
--	-----------------------	---

### Final

DOMINGO (19/7)   16h (Estádio Nova Jersey – EUA)	Vencedor1 x Vencedor2	2
--	-----------------------	---



**A GRANDE FINAL** - Pela segunda vez na história das Copas, os Estados Unidos sediarão uma decisão. Na primeira, o Brasil chegou ao tetra ao derrotar a Itália nos pênaltis. O palco que coroará o novo campeão mundial é o mesmo da estreia da seleção brasileira, o Estádio de Nova Jersey. A disputa de 3º lugar será no Estádio de Miami, também no país norte-americano.

# Panorama



LEANDRO SELISTER/DIVULGAÇÃO/JC

Leandro Selister lança livro sobre cachorra Chica nesta quinta-feira

## Um homem, uma cachorra e a amizade

O artista visual e designer Leandro Selister lança nesta quinta-feira, às 14h30min, no Centro Cultural da Ufrgs (Eng. Luiz Englert, 333), o livro *A alegria é um lugar possível*. A obra narra a adoção de sua cachorra Chica e como ela o acompanhou em momentos difíceis, como o luto pela morte de um gato, a pandemia, uma separação e a enchente. Com ilustrações do próprio autor, o livro será vendido por R\$ 39,00 no local e pelos

meios digitais do artista. Parte da renda arrecadada com a venda dos livros será destinada à ONG Caramelos do Vale, que atua no Campus do Vale da Ufrgs. O lançamento acontece durante a abertura do painel de Selister para o projeto Grafite de Giz, do Centro Cultural da UFRGS, que convidou artistas a criar obras usando giz em um quadro negro de três metros de altura e seis metros de largura.

## AGENDA

### QUINTA-FEIRA, 11 DE JUNHO

🕒 20h - Show de lançamento de *Samba em Tempo*, novo álbum de Maíra Baumgarten, no Café Fon Fon (Vieira de Castro, 22). Antecipados a R\$ 50,00; no local, R\$ 60,00. Reservas: (51) 99880-7689.

🕒 21h - Deluce faz show de lançamento do álbum *Pimenta* no Grezz (Almirante Barroso, 328). Participações especiais de Carlinhos Carneiro, Rodrigo Pilla e Luciano Preza. Abertura da banda Shaun. Ingressos gratuitos, mediante reserva na plataforma Symppla.

🕒 21h - Mari Jasca e Michael Pipoquinha antecipam o Dia dos Namorados no Espaço 373 (Comendador Coruja, 373) com releituras da música brasileira e latinoamericana, além de canções autorais. De R\$ 40,00 a R\$ 100,00 no Tri.RS.

🕒 21h - Conjunto Roda Viva toca na íntegra os discos *Construção* e *Chico Buarque-1978*, clássicos de um dos maiores compositores da MPB. No Ocidente (Osvaldo Aranha, 695). R\$ 60,00 no Symppla.

🕒 21h - César Oliveira e Rogério Melo reabrem o projeto Noites Gaúchas com muita música tradicionalista no Teatro do Bourbon Country (Túlio de Rose, 80). A partir de R\$ 25,00 no Uhuu.

# PALAVRAS CRUZADAS DIRETAS

www.coquetel.com.br

© Revistas COQUETEL

Palco da abertura das Olimpíadas de Pequim	Forma de comunicação utilizada por deficientes auditivos	Aparelhos usados na limpeza de estofados	Vestígios de caju na roupa
Demolição com explosivos	Metro (símbolo)	Árvore europeia de grande porte	
Letra que recebe o til, no espanhol	Álbum dos Beatles		Exigir muito de alguém (pop.)
Aumento do prazo para pagar dívida	Rio do sul da Rússia	Reproduzo; copio	
Permitida com prudência		Ecologia (abrev.)	Arte, em latim
			Poema lírico de origem grega
(?) Moruroa, ilha da Polinésia Francesa	Melodioso		
Torna compreensível	Tribunal de Contas do Estado		(?) Stewart, roqueiro
			Tumulto, em inglês
Santa (?): o Vaticano		Pai do avô (fam.)	
Peso do papel, por metro quadrado	Vogais de "médico"	Ave dos pampas	Cidade da Caldeia (Ant.)
			Força aérea criada em 1918 (sigla)
Formato de espelhos			Imposto sobre operações de câmbio

BANCO 3/ars. 4/help — rit — ural. 6/nódas. 14/ninho do pássaro.

61

### Solução

F	O	I		T	V	A	V	O	
A	R	A	T	A	M	A	R	A	G
R	U	R	O	E	I	A			
	O	S	I	B	E	S			
E	C	E	R	E	C	L	A	R	E
O	D								
O	R	O	N	O	C	A	V	A	P
	A	V	A	D	A				
S									
V	A	I	R	O	T	A	R	O	M
O	T	I	M	I					
D		P	L	E	H				
O	V	A	S	O	L	P	M	I	
N	A								

## Horóscopo

Gregório Queiroz / Agência Estado

**Áries:** O sextil minguante indica volta da organização ao dia a dia e retomada da ordem em sua agenda. A comunicação e a atividade intelectual se desenvolvem melhor.

**Touro:** O sextil minguante indica a retomada de movimento nos negócios, na lida com dinheiro e bens materiais, assuntos talvez parados ou andando para trás desde o mês passado.

**Gêmeos:** O sextil minguante entre sol e lua indica que você volta a pensar com coerência e ordem, encontrando de novo uma linha diretiva para sua conduta e ações.

**Câncer:** O aspecto benéfico deste dia indica a possibilidade de organizar os sentimentos e sensações que brotam em seu interior, e que talvez estivessem um tanto confusos.

**Leão:** O sextil minguante indica melhor andamento para as relações de amizade. Também os projetos de trabalho ganham força; é tempo de investir mais neles.

**Virgem:** O movimento direto de mercúrio indica melhor andamento das atividades profissionais, que talvez estivessem paradas ou em compasso de espera. Há coisas boas a acontecer.

**Libra:** O sextil minguante indica a orientação mais firme de seus pensamentos, que talvez estivessem incertos ou caminhando sem direção desde há algumas semanas.

**Escorpião:** O sextil minguante indica um melhor andamento para os negócios, que talvez estivessem parados ou mesmo andando para trás desde há algumas semanas.

**Sagitário:** O sextil minguante indica melhor entendimento no casamento e nas associações, assuntos que talvez estivessem andando para trás.

**Capricórnio:** O bom aspecto do dia indica que tudo começa a andar melhor no ambiente de trabalho. Os negócios podem agora deslanchar realmente. O trabalho ganha um ritmo mais ágil.

**Aquário:** O bom aspecto do dia indica entendimento fluente com a pessoa amada. Vocês podem se aproximar e conversar sobre tudo o que se passa entre vocês.

**Peixes:** O bom aspecto do dia indica melhor entendimento com os familiares e ordem em sua casa, assuntos que talvez estivessem em dificuldade.

# Panorama

Editor: Igor Natusch  
igor@jornaldocomercio.com.br

VITÓRIA PROENÇA/DIVULGAÇÃO/JC



Promovido pela Cors, segunda edição do Festival TRIÓpera reúne estudantes e veteranos do lírico nos dias 14 e 16 de junho, no Teatro Simões Lopes Neto

## MÚSICA

# Quatro anos de popularização da ópera

Joana Luna Camargo  
joanac@jcrs.com.br

“A ópera é acessível para todas as camadas da sociedade”, afirma Rosimari Oliveira, cantora lírica, fundadora e diretora da Companhia de Ópera do RS (Cors). O argumento pode surpreender quem nunca foi a uma apresentação e carrega a ideia de que se trata de um universo restrito. Mas os números dão razão a ela: um ingresso custa menos do que a maioria dos shows populares, e muitas produções, financiadas por leis de incentivo, têm entrada franca. Com quatro bem sucedidos anos de atuação, a Cors é prova de que ópera pode, sim, dar muito certo junto ao público - e, para celebrar esse marco, a segunda edição do Festival TRIÓpera acontece neste domingo, às 18h, e na terça-feira, às 20h, no Teatro Simões Lopes Neto (Riachuelo, 1.089).

Com direção artística e cênica de Rosimari Oliveira e direção musical de Patrick Menuzzi, o festival leva 40 cantores líricos, além do coro lírico preparado por Sérgio Sisto, para apresentar trechos de onze óperas. Os ingressos custam entre R\$ 40,00 e R\$ 100,00, e podem ser adquiridos no site do Teatro São Pedro ou na bilheteria do Multipalco.

Esta edição tem um recorte definido, com o repertório inteiramente formado por conjuntos vocais e coros, sem solos. As obras célebres escolhidas atravessaram gerações e estão presentes em filmes, espetáculos e momentos marcantes da cultura universal. No programa estão peças de Puccini, Verdi, Mozart, Bizet, Rossini, Strauss e Donizetti, entre elas trechos de *La Bohème*, *Carmen*, *Rigoletto* e *Turandot*. Um repertório sob medida para agradar tanto iniciados no mundo operístico

quanto os que assistirão um espetáculo do tipo pela primeira vez.

Em quatro anos, a Cors saiu de um coletivo informal para uma companhia com 93 associados, entre cantores e pianistas, com sede própria no Multipalco Eva Sopher e presença em 17 cidades do interior gaúcho. Já foram executados 25 espetáculos, gerando mais de 4 mil empregos na cadeia produtiva da cultura. Desde 2025, há uma parceria com o Governo do Estado e a Secretaria de Cultura (Sedac) no projeto Ópera e Formação, que prevê a montagem de três títulos operísticos e a capacitação de cantores líricos e de pianistas cor-repetidores (ou seja, que acompanham cantores durante aulas e apresentações).

A escolha pelo formato coletivo tem também uma razão interna. A Cors reúne cantores em estágios diferentes de carreira,

onde estudantes de graduação dividem o palco com profissionais já de longa carreira no lírico. “Para que todos tenham oportunidade de cantar e nos seus diferentes níveis técnicos, a gente fez esse repertório só de conjuntos de ópera”, explica Rosimari.

Além das várias montagens direcionadas ao público adulto, a companhia realizou óperas para crianças e abriu ensaios gerais para escolas públicas. A evolução do coletivo vem sendo acompanhada pelo crescimento de público, mas Rosimari é realista sobre o que foi alcançado. “Na verdade, não tinha produção (no Estado). Agora estamos produzindo, então está sendo possível ver que existe público e que o público gaúcho realmente gosta de ópera. Possuímos um público consolidado, mas continuamos na popularização (da ópera), estamos ainda muito longe de abarcar todas as

esferas de público.”

A Companhia também tem investido na criação de obras inéditas. Ano passado, estreou *Em Busca das Paisagens Perdidas*, do compositor Wagner Cunha, encomendada pela Cors em homenagem aos 100 anos do missioneiro e payador Jayme Caetano Braun. A ideia é seguir incentivando novos criadores dentro do universo operístico, e Rosimari confirma que uma nova ópera já está sendo composta para este ano, ainda que prefira não entrar em detalhes.

Além das apresentações, o festival TRIÓpera exibe a mostra fotográfica Ópera em Estado Presente, com curadoria de Rosimari Oliveira e Vitória Proença, reunindo imagens de espetáculos anteriores da Cors e figurinos de grandes produções. A exposição estará ativa nos dois dias de festival, com acesso aberto ao público.

# Jornal do Comércio

www.jornaldocomercio.com

Porto Alegre, quinta-feira, 11 de junho de 2026

## fechamento

### ► Sustentabilidade

A Be8, empresa de energias renováveis, e a rede de Farmácias São João firmaram uma parceria para utilização do biocombustível Be8 BeVant. O acordo teve início em fevereiro de 2026 e, após os primeiros resultados positivos, já avançou para um consumo regular na operação. O novo biocombustível está sendo utilizado em duas empilhadeiras industriais e em um caminhão de carga pesada da rede, com abastecimento contínuo viabilizado por meio da instalação de um tanque de armazenagem dedicado no local, estruturado pela própria Be8. O Be8 BeVant foi desenvolvido pela empresa como um biocombustível avançado capaz de substituir integralmente o diesel fóssil, com potencial de reduzir em até 99% as emissões de CO<sub>2</sub>.

### ► Endividamento

A Defensoria Pública do Estado do Rio Grande do Sul promove, nos dias 16 e 17 de junho, um mutirão de atendimentos voltado a pessoas em situação de superendividamento. A ação ocorrerá das 10h às 17h, na Avenida Sepúlveda, no Centro de Porto Alegre.

### ► Turismo

O Hotel Colline de France, de Gramado, é o único representante brasileiro no topo do ranking entre os melhores hotéis do mundo na edição 2026 do prêmio Travelers' Choice: Best of the Best Hotels, anunciado na terça-feira pelo TripAdvisor, maior plataforma de viagens do mundo. O hotel foi classificado como o nº 1 do Brasil, o nº 1 da América do Sul e o 2º melhor hotel do planeta.

### ► Barcelona

O papa Leão XIV inaugurou e abençoou ontem a nova torre da famosa Basílica da Sagrada Família, em Barcelona. Ele também celebrou uma missa dentro do que agora é a igreja mais alta do mundo. O momento, carregado de simbolismo religioso, ocorre no centenário da morte de Gaudí e é o ponto central da viagem de uma semana do papa pela Espanha, onde ele alertou que conflitos crescentes empurraram o mundo para uma crise profunda.

### ► Filipinas

Subiu para 46 o número de mortos devido ao terremoto de magnitude 7,8 que atingiu o Sul das Filipinas no início da semana, o mais forte a ser registrado no país desde 1976. Ontem, equipes de resgate encontraram um corpo nos escombros de um supermercado. O sismo atingiu a costa da ilha de Mindanao na segunda-feira. O tremor derrubou prédios, provocou deslizamentos de terra e gerou alertas de tsunami em diversas regiões.

## em foco

O cineasta e jornalista baiano

### Orlando Senna

morreu na terça-feira, aos 87 anos. A morte foi confirmada por sua sobrinha e a causa não foi divulgada. Senna codirigiu o longa *Iracema - Uma Transa Amazônica*, ao lado de Jorge Bodanzky, hoje considerado um clássico do Cinema Novo. Enquanto residiu na Bahia, o cineasta, nascido em uma cidade chamada Afrânio Peixoto, em abril de 1940, atuou na Escola de Teatro de Salvador e no Centro Popular de Cultura, além de dirigir documentários como *Lenda Africana* e *2 de Julho*. A partir do final dos anos 1960, foi para o Rio de Janeiro, onde dirigiria marcos do cinema brasileiro como *Iracema* (1975), *Gitirana* (1976) e *Diamante Bruto* (1977). Entre 2003 e 2007, foi secretário nacional do Audiovisual, além de ter sido diretor geral da Empresa Brasil de Comunicação, coordenando a criação da TV Brasil, em 2007. No exterior, foi um dos fundadores da Escola Internacional de Cinema e Televisão (EICTV), em San Antonio de los Baños, em Cuba, e presidiu a rede Televisão América Latina (2008-2015), dedicada à integração de emissoras públicas e culturais do continente.



MINC/DIVULGAÇÃO/JC



MIKE BONFIM/DIVULGAÇÃO/JC

Um dos destaques do rock nacional contemporâneo, a banda

### Malta

sobe no palco do Opinião (José do Patrocínio, 834) nesta sexta-feira, às 21h, para o show da turnê Reencontro Tour 2026, que celebra a volta do vocalista Bruno Boncini, dez anos depois de sua saída. Os ingressos estão disponíveis pela plataforma Sympla e variam entre R\$ 135,00 e R\$ 310,00. O show pretende revisitar as diferentes fases da carreira e fazer releituras da época que consolidou o nome Malta dentro do cenário musical brasileiro, além de seus maiores hits, como *Diz Pra Mim* e *Memórias*. O cantor João Gomiero, no line-up desde 2022, também estará com o grupo no palco.

Em celebração ao Dia dos Namorados e ao Dia Internacional do Orgulho LGBTQ+, a Sala Redenção (Eng. Luiz Englert, 333) exhibe dois

### filmes- surpresa

do premiado diretor Wong Kar Wai. A primeira sessão é nesta sexta-feira, às 19h; a outra está agendada para 26 de junho, no mesmo horário. A entrada é franca e aberta à comunidade. Nascido em Xangai, Wong Kar-Wai foi o primeiro chinês a ganhar o prêmio de melhor diretor no Festival de Cannes, em 1997, com o longa-metragem *Felizes juntos*. Em seus trabalhos, o cineasta recorre a cores intensas, jogos de luz, filtros e variações de velocidade para construir atmosferas marcantes. Kar-Wai dispensa roteiros tradicionais, partindo apenas de uma ideia inicial e confiando aos atores e atrizes a condução do desenvolvimento e do desfecho da obra.

## previsão do tempo



### Rio Grande do Sul

A formação de um segundo ciclone provocará aumento de nuvens e pancadas de chuva em grande parte das regiões. Poderá chover forte em alguns pontos, com risco de temporais isolados. Não se afasta temporais com vento e granizo. A temperatura irá oscilar menos por conta do predomínio de instabilidade. Entre a Campanha e a Zona Sul, a mínima ficará na faixa de 5 a 7°C, porém, na maioria das áreas irá oscilar na faixa de 12 a 14°C. A temperatura máxima irá oscilar em torno de 16 a 18°C. Na Serra, a tarde será fria, com 12/14°C.



5° 20°

### Porto Alegre

O tempo fica instável com chuva a qualquer hora por conta de um novo ciclone e poderá ter precipitação forte em alguns momentos, especialmente da tarde para a noite. Na sexta, o dia começa com chuva, mas gradativamente o tempo melhora. No fim de semana, a umidade poderá formar nevoeiros, mas ao longo dos dias o sol aparece.



11° 18°

#### PORTO ALEGRE NOS PRÓXIMOS DIAS



18°

14°

Sexta-feira



18°

11°

Sábado



16°

10°

Domingo



16°

9°

Segunda-feira



16°

7°

Terça-feira