

## Seguros e previdência se fortalecem após enchentes

Catástrofe climática evidenciou o papel dos segmentos na proteção pessoal e patrimonial Caderno Especial



Evento promovido pela Propósito Boutique Financeira, em parceria com o Jornal do Comércio, reuniu no Instituto Caldeira mais de 400 pessoas p. 8

## 2ª edição do Fórum Econômico debate cenários de investimentos e retomada do RS

### AVIAÇÃO

#### Retorno do Salgado Filho 'não será perfeito', adianta CEO da Fraport

A volta da operação do aeroporto da Capital está marcada para 21 de outubro. Em entrevista, CEO da concessionária Fraport alerta que os serviços, no entanto, não estarão em "condições de normalidade". p. 9



Andreea Pal diz que o mais importante é cumprir o prazo de reabertura

### ELEIÇÕES 2024 p. 17

#### Horário eleitoral retorna nesta sexta em rádio e TV

### ESTADOS UNIDOS p. 15

#### Furacão Milton deixa ao menos 10 mortos na Flórida

### INFRAESTRUTURA

#### Duplicação de trecho da BR-290 deve iniciar em 2024

Obra estratégica para o RS e fundamental para a logística da nova planta de celulose que a CMPC construirá em Barra do Ribeiro, a duplicação do trecho de 115 quilômetros entre Eldorado do Sul e Pantano Grande já foi contratada pelo Dnit, e o estudo técnico e ambiental para avançar até Rosário do Sul deverá começar antes do final de 2024. p. 7

### CADERNO VIVER

#### Os 50 anos de resistência e consagração da L&PM Editores

### Indicadores

10 de outubro de 2024

**B3**  
**Volume: R\$ 17,258 bi**  
Aos 130 mil pontos, a B3 contou com a contribuição não apenas de Petrobras (ON +1,67%, PN +1,16%) e de Vale (ON +0,48%), como também da maioria das ações de grandes bancos.

No mês	No ano	Em 12 meses
-1,11%	-2,86%	+11,66%

### Dólar

Comercial	5,5865/5,5870
Banco Central	5,5813/5,5819
Turismo	5,7100/5,8120

### Euro

Comercial	6,1090/6,1110
Banco Central	6,0970/6,0988
Turismo	6,2700/6,3480



## / EDITORIAL

# O Ensino Superior e a atração de investimentos no País

O número de alunos no Ensino Superior no Brasil avançou 5,6% de 2022 para 2023 e chegou ao maior patamar dos últimos nove anos, com 9,9 milhões de matrículas, somadas tanto as presenciais quanto as da modalidade a distância. São números importantes para um país que precisa fomentar a inovação e pesquisa para se desenvolver economicamente.

Os dados do Censo de Educação Superior mostram, também, que hoje existem 4,9 milhões de matrículas nos chamados cursos de educação a distância (EADs), 49% do total. As projeções são de que, em 2024, os estudantes EADs devem superar os matriculados em cursos presenciais. A diferença entre ambas as modalidades em 2023 era de apenas 150.220 matrículas.

Os EADs apresentam uma série de prós e contras. Os cursos remotos têm atraído mais alunos diante da facilidade logística e dos custos mais baixos. Pesam, também, a diversidade de cursos oferecidos.

É preciso, porém, fazer um parêntese quanto à qualidade. Em abril, dados referentes a 2022 divulgados pelo Ministério da Educação (MEC) mostraram que apenas 450 cursos superiores EAD conseguiram notas 4 ou 5 no Conceito Preliminar de Curso (CPC) - cerca de 26,6% dos avaliados.

Três meses depois, o MEC suspendeu até março de 2025 a cria-

ção de novos cursos EAD, como parte do processo de criação de novos referenciais de qualidade para um marco regulatório.

Não são poucos os alunos que se gabam por nunca terem aberto um livro durante o período em que estiveram cursando uma graduação EAD, pela facilidade que é passar por provas objetivas, muitas delas acessíveis com poucos cliques em uma página de busca na internet, e executar as tarefas.

É necessário, notoriamente, que se discuta uma regulação, uma vez que a formação de uma força de trabalho qualificada, essencial para a inovação, competitividade e crescimento econômico, vem, majoritariamente, do ambiente acadêmico. Profissionais bem preparados e com uma formação sólida são capazes de impulsionar setores-chave da economia.

Contudo, não são apenas esses os motivos pelos quais se deve incentivar que cada vez mais pessoas tenham acesso ao Ensino Superior no Brasil. A educação é uma porta que se abre para a redução de desigualdades sociais e econômicas, que afetam diretamente a estabilidade e o crescimento brasileiros.

Da mesma forma, aos olhos de investidores externos, países com um sistema educacional forte e um grande percentual populacional com acesso ao Ensino Superior são mais atraentes.

A formação de uma força de trabalho qualificada é essencial para a inovação e a competitividade

Essencial para a inovação, competitividade e crescimento econômico, vem, majoritariamente, do ambiente acadêmico. Profissionais bem preparados e com uma formação sólida são capazes de impulsionar setores-chave da economia.

Contudo, não são apenas esses os motivos pelos quais se deve incentivar que cada vez mais pessoas tenham acesso ao Ensino Superior no Brasil. A educação é uma porta que se abre para a redução de desigualdades sociais e econômicas, que afetam diretamente a estabilidade e o crescimento brasileiros.

Da mesma forma, aos olhos de investidores externos, países com um sistema educacional forte e um grande percentual populacional com acesso ao Ensino Superior são mais atraentes.

## / DESTAQUES NA EDIÇÃO DIGITAL

f jornaldocomercio | i jornaldocomercio | t JC\_RS | y JornalDoComercioRS | in company/jornaldocomercio



Um dos maiores CDs da Amazon no mundo fica na cidade de Nashville (EUA). E é justamente na capital da música country, onde a empresa testa o uso de humanoides, que a colunista do Minuto Varejo, Patrícia Comunello, está nesta semana. De lá, ela traz as principais novidades sobre a operação de entrega da Amazon, que atingiu a marca de mais de 130 milhões de produtos ofertados em seus canais no Brasil. Acesse o QR Code e assista ao vídeo!



MAURO BELO SCHNEIDER/ESPECIAL/JC



A cidade de Neuchatel, na Suíça, foi palco, nesta semana, do Technovation, evento realizado anualmente pela Philip Morris International (PMI). O editor-executivo do JC, Mauro Belo Schneider, acompanhou os debates sobre as tendências da indústria do tabaco, entre os quais a comercialização de cigarros eletrônicos e de outras formas de nicotina sem fumaça. Leia a reportagem acessando o QR Code.



Para acessar, aponte a câmera do seu celular para o QR Code

## / FRASES E PERSONAGENS

“O mês de outubro é clássico para que as mulheres se deem conta da importância da mamografia e façam os exames regulares.” **Fernando Ritter**, secretário de Saúde de Porto Alegre.

“O balanço de riscos é majoritariamente altista com chance de a seca pressionar ainda mais os preços de energia (via acionamento de bandeira vermelha 1 em dezembro) e de alimentos.” **Mario Mesquita**, economista-chefe do Itaú Unibanco.

“As necessidades crescentes de financiamento da saúde pedirão um sistema mais organizado, menos fragmentado, com relações mais sustentáveis entre os agentes e governança sólida.” **Thais Junqueira**, superintendente geral da Umane - associação que apoia iniciativas no âmbito da saúde pública que impactam no SUS.

“Prover e fortalecer políticas públicas voltadas para o acesso seguro ao saneamento básico é um fator fundamental para avançarmos rumo aos objetivos do desenvolvimento sustentável, sem deixar ninguém para trás.” **Rodrigo Resende**, oficial de Água, Saneamento e Higiene do Unicef no Brasil.

“Estamos determinados a defender a indústria da UE contra o abuso dos instrumentos de defesa comercial.” **Olof Gill**, porta-voz para Comércio e Agricultura da Comissão Europeia.



# Jornal do Comércio

O Jornal de economia e negócios do RS

www.jornaldocomercio.com

**Diretor-Presidente**  
Giovanni Jarros Tumelero

**Editor-Chefe**  
Guilherme Kolling

direcao@jornaldocomercio.com.br  
editorchefe@jornaldocomercio.com.br

Av. João Pessoa, 1282  
Porto Alegre, RS • CEP 90040.001  
Atendimento ao Assinante: (51) 3213.1300

**Conselho**

**Presidente:**  
Mércio Cláudio Tumelero

**Membros do Conselho:**  
Cristina Ribeiro Jarros  
Jenor Cardoso Jarros Neto  
Valéria Jarros Tumelero

**Fundado em 25/5/1933 por**  
Jenor C. Jarros  
Zaida Jayme Jarros

## / CENÁCULO/REFLEXÃO

## Uma mensagem por dia

Cada pessoa é única e recebe de Deus dons inigualáveis. Trabalhe com aquilo que você possui, com suas habilidades, capacidades e talentos naturais. Utilize tudo isso plenamente e seja determinado a alcançar as metas. Procure sempre ter objetivos espirituais e profissionais. Faça tudo com muito amor e viva um dia de cada vez, mudando e acreditando em si mesmo.

### Meditação

Procure aprimorar o que existe de bom em você, caminhando rumo à perfeição.

### Confirmação

“Teu coração não inveja os pecadores, mas persevera no temor do Senhor o dia inteiro: assim tens a descendência garantida, e a tua esperança não se frustrará” (Pr 23,17-18).

Rosemary de Ross/Editora Paulinas





# Começo de Conversa

**Fernando Albrecht**

fernando.albrecht@jornaldocomercio.com.br

Para 89% dos pais, a mesada contribui para a consciência sobre dinheiro, mas só 56% colocam o pagamento em prática, segundo a Serasa. A Região Sul registrou o maior percentual de pais do País que acreditam que é importante que as crianças e adolescentes aprendam sobre finanças (82,2%).



DOUGLAS FISCHER/DIVULGAÇÃO/JC

## HISTORINHA DE SEXTA

### Adeus mundo cruel

Muito em breve vou me despedir desta vida. E também do meu patrão, praticamente meu dono. O sirvo desde que me conheço. Juntos, comemos o pão que o diabo amassou. Fizesse frio ou calor, lá estava eu sempre pronto para servi-lo. Quando eu ficava doente, ele me levava para fazer tratamento, então, disse não posso me queixar. Ele sempre cuidou da minha saúde, sejamos justos.

Mas tudo mudou. Nos últimos tempos adoeci de vez, então chegou a um ponto que não consegui mais esconder meu drama. O fim estava próximo, no fim das contas - e bota fim nisso. Não fará tanta falta assim, me consolei, afinal a vida continuará depois que eu deixar este vale de lágrimas.

Nestes poucos dias que me restam até o fim, quero apenas que me deixem em paz. Não quero mais que me apliquem injeções dolorosas, até porque deixei de sentir dor há um bom tempo. Parto sem dor, hahaha, que grande trocadilho sem graça como são todos. Nada de choradeira, meus irmãos, dos quais também me despeço. Somos uma família grande, tenho muitos e sempre fomos muito unidos. Peço aos manos que não me acompanhem até a última morada

Tive uma vida razoável, no fim das contas. E sempre trabalhei duro. Se há algo que posso me queixar é que nunca tive visibilidade, ao contrário do meu patrão. Eu nasci para ser humilde, praticamente invisível, mas sempre prestei bom serviço. Um dos meus orgulhos é que raramente faltei ao serviço, salvo as poucas vezes que fiquei adoentado.

Mas assim é a vida neste vale de lágrimas. Os especialistas que me tratam me chamam de paciente número 27. Na realidade, chegamos a um acordo: me submeterei à eutanásia. Melhor assim.

Agradeço o desvelo dos doutores Caio e Gabriela Selaimen, que tudo fizeram para tentar me salvar e amenizar meu sofrimento.

Meu nome? Sou o Segundo Molar do jornalista Fernando Albrecht. Mais conhecido como o dente 27.

### Caxias desce a Serra

A Intral, uma das maiores e mais antiga fabricantes brasileiras de soluções para tecnologias de iluminação com sede em Caxias do Sul, transferiu sua área de P&D e Inovação para a TecnoUCS, juntando-se a outras 14 empresas da região.

### Tudo tão estranho...

O sistema eleitoral brasileiro contempla a democracia representativa, mas um vereador se eleger com 4 mil votos em uma cidade com mais de 1,3 milhão de habitantes como Porto Alegre não deixa de ser estranho.

### Dois pesos, duas medidas

O médico Bento Serraglio, de Passo Fundo, questiona o volume de dinheiro que se gasta em uma eleição. De fato, temos dois fundos: o partidário e o eleitoral, ambos poços sem fundo. E pergunta: "um médico, atendendo a um paciente pelo SUS, recebe R\$ 34,00 por uma consulta. Isso é sensato?"

### Peso-pena

Leitor reclama da diminuição do peso de vários produtos, enquanto o custo não é proporcional. "Sei que existe uma lei que recomenda avisar para o procedimento. Lembra quando uma barra de chocolate pesava 200g e hoje no máximo 82g? Razão tem ele. A página já abordou essa forma de encolher as crianças, mas fica por isso mesmo, porque o consumidor brasileiro não reclama dessas burlas.

## A lida no campo

Em mais uma bela foto de Douglas Fischer, o trabalho dos peões na lida do campo é sempre acompanhada pelo cavalo, o seu fiel companheiro, um animal nobre de quem se exige muito. Ao longo da história da humanidade o cavalo tem sido fundamental na guerra e na paz. Mas raras vezes ele é reconhecido. Cavalo não ganha medalha.

## Fuga de talentos I

Do leitor Ruy Walberto Simon: "Os melhores alunos são sempre caçados por quem tem olho vivo, tal como os olheiros do futebol. Ademais, os bons, com raras exceções, vão para o exterior fazer especialização e quase sempre ficam por lá! E esses países nem pagam royalties, acham que fica tudo por elas, já que "forneceram" a especialização.

## Fuga de talentos II

O que o leitor Ruy Simon falou é uma verdade atroz. No sentido inverso, quando deixou de ser colônia inglesa, a Índia enviou seus talentos para as universidades inglesas. Uma vez formados e disputados, os trouxe de volta pagando os salários oferecidos pelo mercado britânico. E nós aqui fazendo força para sermos jogadores de várzea e pagos como tal.

## Buracos sem dono...

Político administrando estatais sempre termina em desastre. O Postalis, fundo de pensão dos Correios, está com um rombo de R\$ 15 bilhões, e os funcionários e aposentados terão que tirar R\$ 15 bilhões da guaiaca para tapar o buraco que não foi escavado por eles, mas que são obrigados.

## ...e buracos com dono

A oposição se mexe para criar uma CPI, mas estas comissões costumam dar em nada ou ter pouco resultado prático. Aliás, um denunciado no STF por corrupção no Postalis é o senador Renan Calheiros (MDB), assim-assim como o governo. Essas mancadadas "sem querer querendo" só diminuiriam se os responsáveis assinassem como avalistas pessoa física.

## A democracia e suas variáveis

Ex-ministro de Estado, ex-senador, mas, sobretudo, um brilhante escritor, Roberto Campos era odiado pela esquerda porque matava a cobra e mostrava o pau, no sentido que sua lógica era - e ainda é - impecável. Com um feroz senso crítico, suas frases e definições são irretocáveis. Uma delas diz respeito à democracia, que para ele "é o alargamento de opções e, entre elas, se inclui a de não acreditar na ternura do Estado". Não passa dia sem que isso seja demonstrado. Os recursos prometidos para recuperar o Rio Grande do Sul que não chegaram ou chegaram só em parte são prova disso.

## Voto xadrez

Guilherme Boulos (Psol) foi o mais votado nos presídios e unidades socioeducativas no 1º turno das eleições municipais (mais de 50%) de São Paulo. Pablo Marçal (PRTB) foi o segundo (22,92% dos votos).



## / PALAVRA DO LEITOR

## Vinhos e Espumantes

O interesse do público por vinícolas de portes variados vai além dos vinhos, e inclui visita a propriedades e conhecimento de histórias de quem produz a bebida. Assim, as novas experiências e os roteiros proporcionados vêm incrementando o turismo de vinhos no Rio Grande do Sul (Caderno Vinhos e Espumantes 2024, **Jornal do Comércio**, edição de 04/10/2024). Parabéns! Caderno sempre esperado ao longo do ano! (Fernando José Dal Molin)



## Petmania

A “petmania” fez explodir significativamente o contingente de animais de estimação. Em um posto de abastecimento junto à RS-240, em São Leopoldo, pneus fora de uso foram transformados em confortáveis camas para cachorros que passeiam entre os clientes (Coluna Começo de Conversa, JC, 30/09/2024). Linda ação do estabelecimento. Por mais pessoas assim! (Luciana Rocha)

## Artigo

O artigo “O legado Farroupilha em tempos de crise” mostra que, ainda hoje, as histórias de conquistas e superação dos heróis farroupilhas nutrem nosso sentimento de pertencimento e de orgulho (JC, 03/10/2024). Bom texto do deputado federal Pedro Westphalen. (Clécio Oliveira Camargo)

## Varejo

O mix de lojas do Shopping João Pessoa, no bairro Farroupilha, teve mais um acréscimo com a abertura de uma padaria (Coluna Minuto Varejo, site do JC, 03/10/2024). Se a prefeitura revitalizasse as redondezas do shopping, como a pracinha e o monumento a Bento Gonçalves, dando um padrão urbanístico qualificado, essa área da cidade iria brilhar, porque potencial tem! (João Maurício Hack Cardozo)

## Vida noturna

Sob um clima de curiosidade e expectativa, uma das casas noturnas mais tradicionais de Porto Alegre, a Encouraçado Butikin, reabriu as portas no dia 9 de outubro no emblemático casarão da avenida Independência, 936 (Site do JC, 02/10/2024). Parabéns! Porto Alegre está carente de boas opções noturnas. (Jane Mary Ceni)

## Arroio Dilúvio

O projeto de despoluição do Arroio Dilúvio apresentado por especialistas contratados pela prefeitura de Porto Alegre prevê, entre outros pontos, um novo projeto urbanístico, a instalação de novas ecobarreiras ao longo da avenida Ipiranga, a melhoria na capacidade de escoamento das águas pluviais e a criação de um parque linear ao longo das margens do arroio (Site do JC, 30/09/2024). Talvez consertar as casas de bombas e os drenos da cidade saia mais em conta no combate às enchentes! (Daisy Bessa)

Na coluna Palavra do Leitor, os textos devem ter, no máximo, 500 caracteres, podendo ser sintetizados. Os artigos, no máximo, 2300 caracteres, com espaço. Os artigos e cartas publicados com assinatura neste jornal são de responsabilidade dos autores e não traduzem a opinião do jornal. A sua divulgação, dentro da possibilidade do espaço disponível, obedece ao propósito de estimular o debate de interesse da sociedade e o de refletir as diversas tendências.

## / ARTIGOS

## A relação entre ser e estar

João Rocha

A data de 12 de outubro, alusiva ao Dia das Crianças, sempre é sinônimo de celebração. No Brasil, a data foi instituída via decreto nº 4.867 em 1924. Além das festividades, o dia faz um alerta para muitos problemas enfrentados pelas crianças de todo o mundo. Merecem destaque a educação deficitária, o combate ao trabalho infantil, a exploração sexual, o abuso infantil, a fome ou mesmo o abandono.

O 12 de outubro faz um alerta para muitos problemas enfrentados pelas crianças de todo o mundo

No universo infantil, a Fundação O Pão dos Pobres, desde 1895, assume um protagonismo ímpar quando o assunto é criança. Ao longo da história, a linha do tempo no Brasil e no mundo, comprova

tal referência nas atividades da instituição.

A Fundação O Pão dos Pobres está ancorada em três pilares estratégicos: do acolhimento, da assistência social e da aprendizagem para crianças, jovens e adolescentes em situação de vulnerabilidade social. Sua metodologia de trabalho de ensino é transformadora e participativa.

Está no DNA do Pão do Pobres proporcionar

novas oportunidades e criar experiências para o público em vulnerabilidade social da Capital gaúcha. Independentemente das transformações sociais, econômicas, políticas e recentemente, climáticas, renovamos diariamente nossas competências e alinhamos o nosso propósito.

A relação ontológica de ser e estar da Fundação O Pão dos Pobres vai muito além de uma relação de trabalho. Está na sustentabilidade de conectar e manter laços de afetividade com nossas crianças, nossos colaboradores, parceiros públicos e privados. Aqui a criança é o centro principal de nossas atenções. Com respeito e transparência, desenvolvemos um projeto transformador, com valores e princípios para um novo amanhã. Temos convicção da responsabilidade e do nosso papel enquanto fundação, com o futuro das crianças. Nossa visão é conduzi-las à sociedade, um capital humano nutrido de identidade, pertencimento e inclusão social.

Que este Dia das Crianças seja mais do que uma comemoração. Que possamos olhar a nossa volta e perceber o tamanho do espaço existente de coisas que ainda são necessárias para atender e entender o universo das crianças. Afinal, nosso desejo é ir além do ser uma eterna criança. É estar ao lado delas sempre!

Gerente Socioeducativo da  
Fundação Pão dos Pobres

## Combatendo o assédio eleitoral no trabalho

Guilherme Ficagna

O assédio eleitoral no ambiente de trabalho é uma prática preocupante que pode comprometer a liberdade de escolha dos colaboradores e criar um clima hostil. Esse fenômeno ocorre quando empregadores ou colegas tentam influenciar, de maneira coercitiva ou manipulativa, as decisões de voto dos funcionários, muitas vezes usando seu poder de hierarquia ou vínculos de dependência.

O assédio eleitoral pode se manifestar de várias formas, incluindo coação direta, que consiste em pressão explícita para que o funcionário vote em determinado candidato ou partido, com ameaças de consequências negativas, como demissão ou não promoção; manipulação indireta, que consiste em insinuações ou comentários que visam moldar a opinião do trabalhador, sem uma pressão direta, mas criando um ambiente onde a escolha parece limitada; retaliação, informando que ameaças de represálias para aqueles que não seguem as orientações do superior ou do grupo, levando a um clima de medo ou uso de recursos da empresa, a qual se utiliza de recursos da empresa para mobilização de funcionários para eventos políticos ou campanhas em horário de trabalho, utilizando o tempo e recursos da empresa para fins eleitorais.

Para evitar o assédio eleitoral e garantir um ambiente de trabalho saudável, é fundamental promover um clima de respeito e liberdade. Algumas estratégias são educação e conscientização, a qual consiste em realizar workshops e treinamen-

tos sobre os direitos dos trabalhadores em relação ao voto, destacando que a escolha é pessoal e inquestionável; política de tolerância zero, a qual estabelece uma política clara contra o assédio eleitoral, informando sobre as consequências para quem tentar influenciar ou coagir colegas; espaço para diálogo, consistindo em criar canais de comunicação onde os funcionários possam expressar suas preocupações e denunciar práticas inadequadas sem medo de retaliação; promoção da diversidade, incentivando valorizar a pluralidade de ideias e opiniões dentro da empresa, incentivando um ambiente onde diferentes perspectivas políticas possam coexistir pacificamente e, respeito à privacidade, reforçando que a escolha de voto é uma decisão pessoal, e que ninguém deve se sentir obrigado a compartilhar sua opinião ou decisão.

Em suma, combater o assédio eleitoral no trabalho é essencial para promover um ambiente saudável e produtivo. A liberdade de escolha deve ser protegida e respeitada, garantindo que todos possam exercer seu direito de voto de maneira segura.

Advogado do escritório FSS



# Brasil e Cazaquistão estreitam negociações

Embaixador Bolat Nussupov afirma que o país é uma ponte entre a Europa e a China e pode ajudar o Brasil

/ INDÚSTRIA

Cláudio Isaías  
isaiasc@jcrs.com.br

Com a proposta de promover a cooperação comercial e a facilitação na geração de oportunidades de negócios entre o Brasil e o Cazaquistão, a terceira reunião do Comitê Empresarial Brasil-Cazaquistão foi realizada nesta quinta-feira, na sede da Federação das Indústrias do Rio Grande do Sul (Fiergs), em Porto Alegre. O encontro tratou também de como reduzir eventuais barreiras para expansão das atividades dos dois países. O evento contou com a

participação de empresas e de entidades do Brasil e do Cazaquistão.

O vice-presidente da Confederação Nacional da Indústria (CNI), Gilberto Porcello Petry, disse que o Cazaquistão é um mercado novo e promissor para o Brasil e sobretudo para o Rio Grande do Sul. “Sabemos que as relações bilaterais entre o Rio Grande do Sul e o Cazaquistão ainda são modestas em valores e concentrado em determinados produtos como carne, tabaco, combustíveis e fertilizantes”, destaca. Petry ressalta que a comitiva do Cazaquistão visitou as empresas Tramontina, Marcopolo e Casa Valduga na quarta-feira. “Tivemos uma conversa mui-

to boa com a Tramontina sobre a possibilidade de colocar lojas com seus produtos no Cazaquistão”, acrescenta Petry.

A ideia é fortalecer a cooperação e ampliar ainda mais a potencialidade de negócios bilaterais com o Cazaquistão. “A CNI e a Fiergs já realizaram importantes eventos no Cazaquistão para fomentar negócios e ampliar o conhecimento entre as nossas regiões”, acrescenta o dirigente.

O embaixador do Cazaquistão no Brasil, Bolat Nussupov, destaca que após o evento os dois países pretendem implementar ações comerciais na área internacional. “Os dois países tem um grande



DUDU LEAL/FIERGS/DIVULGAÇÃO/JC

Cooperação comercial entre os dois países foi discutida em reunião

potencial que não é realizado nas áreas da agricultura, da indústria, do comércio, da educação e da cultura”, comenta. Nussupov disse estar feliz pelo Rio Grande do Sul

buscar a parceria com o seu país. Conforme o embaixador do Cazaquistão no Brasil, o país é uma ponte entre a Europa e a Ásia e entre a China e a União Europeia.

## PESQUISAS REVELAM INSATISFAÇÃO COM A ECOSUL - Ecorodovias

96% consideram pedágio caro; 89% desejam nova licitação ao fim do contrato (mar/2026)



Notas:  
1- Pesquisas promovidas pela FETRANSUL - Federação das Empresas de Logística e Transporte de Cargas do RS  
2- Pesquisa online com 3.447 participantes e pesquisa presencial nas rodovias concedidas com 1.046 usuários (839 caminhões + 207 automóveis)

**SINDIBENTO**  
Sindicato das Empresas de Transporte de Cargas e Logística

**SINDICAR**  
Sindicato das Empresas de Transporte de Cargas e Logística do Rio Grande do Sul

**SETCESUL**  
Sindicato das Empresas de Transportes Rodoviários de Cargas do Estado do Sul

**FETRANSUL**  
Federação das Empresas de Logística e Transporte de Cargas do Rio Grande do Sul

**SETRACAP**

**SETCERGS**  
TRANSPORTE & LOGÍSTICA

**SETAL**  
Sindicato das Empresas de Transporte de Cargas e Logística do Rio Grande do Sul

**SINDISAMA**  
Sindicato das Empresas de Serviços de Carga e Logística do Rio Grande do Sul

**SINDIVAR**  
Sindicato das Empresas de Transporte de Cargas e Logística do Rio Grande do Sul

**SETSER/RS**  
Sindicato das Empresas de Serviços e Fretamentos Rápidos do Rio Grande do Sul

**SETNOROESTE**  
Sindicato das Empresas de Logística e Transporte de Cargas Rodoviárias do Estado do Rio Grande do Sul

**SINDI TRANSPORTES**  
Sindicato das Empresas de Transporte Rodoviário de Cargas e Logística

**SIVECARGA**  
Sindicato das Empresas de Serviços de Carga e Logística do Rio Grande do Sul

**sintralog**  
Sindicato das Empresas de Transporte de Cargas e Logística do Rio Grande do Sul





## Opinião Econômica

### Cida Bento

Diretora-executiva do CEERT (Centro de Estudos das Relações de Trabalho e Desigualdades), é doutora em psicologia pela USP



# Violência política mais que dobra nesta eleição

## Precisamos de uma aliança com base na concepção de uma cidade para todos

Foi surpreendente a votação obtida em São Paulo por um candidato a prefeito que explicitou a violência física em debates televisionados. Provocações que resultaram em uma cadeirada, socos, uso de documentos falsos, tudo valeu para se destacar entre os demais postulantes. E mesmo assim esse candidato esteve entre os mais votados da cidade. Como entender essa realidade?

A 3ª edição da pesquisa "Violência Política e Eleitoral no Brasil", da Terra de Direitos e Justiça Global e publicada às vésperas destas eleições, revela um aumento de 130% na violência política, em relação a 2020.

A Agência Pública já apontava que em 2022 tivemos uma das eleições mais violentas da nossa história. A violência focaliza candidaturas que defendem direitos humanos e grupos que não estão nos espaços de poder e decisão, nos informa Gisele Barbieri, coordenadora de incidência política da Terra de Direitos.

Em mais de 70% dos casos em que é possível identificar os agressores, eles são homens brancos cisgênero. A Agência Pública ressalta que 51% das violências foram motivadas por discordância política. Igualmente se destacam a violência contra mulheres, o racismo e a LGBTfobia.

O cientista político Felipe Borba diz que a eleição de 2022 teve "um clima inédito de violência alimentada por um clima de ódio, que considera o adversário um inimigo que pode ser eliminado". Ele ressalta que é um discurso que aparece em 2018 - "metralhar a petralhada", "extirpar essa raça", "bem contra o mal" - e vai ganhando a sociedade, explica.

A pesquisa também revelou que partidos de esquerda são os alvos mais frequentes da violência política. Isso nos lembra o fascismo que ataca intelectuais e preconiza a discriminação de raça, gênero e orientações se-

xuais contra-hegemônicas, além de atacar a ciência, a arte, e os profissionais de comunicação, dentre outros.

O psicanalista Christian Duncker chama a atenção para o fato de que "...o aumento da igualdade na sociedade é o que causa parte dessas reações". Esses atos surgem em razão do avanço da democracia. Ele fala de "um empobrecimento da alma, que fez com que a agressividade se transformasse em violência, deixando algumas pessoas mais intolerantes", como salienta Sandra Capomaccio em publicação do Instituto de Psicologia da USP (Universidade de São Paulo).

Vivemos até há pouco tempo um período de quase seis anos de apologia e facilitação do acesso às armas, da naturalização do discurso de violência, e esse contexto fez aumentar o feminicídio, a violência nas escolas e a violência doméstica. Para nos contrapor a esses valores, também presentes no atual contexto eleitoral de nossa cidade, precisamos de uma aliança democrática, progressista com base na concepção de uma cidade para todos os seus diferentes segmentos, as diversas culturas, religiões e gêneros e que seja também respeitosa e protetora de seu meio ambiente.

**A Conta Digital do Banri é um sucesso.**

- Sem mensalidade
- Sem comprovantes
- Com cartão de crédito\*

Baixa o app:



banrisul

\*Sujeito à análise de crédito.

# Fabricante de lubrificantes expande planta de Alvorada

/ INDÚSTRIA

Eduardo Torres

eduardo.torres@jcrs.com.br

Com uma expectativa de crescimento de 40% em comercialização no próximo ano, a Aiva Lubrificantes - novo posicionamento de marca da empresa Vital, com matriz no Distrito Industrial de Alvorada, na Região Metropolitana de Porto Alegre - pretende investir até R\$ 30 milhões em suas operações entre este ano e 2025. Parte deste recurso será destinada ao desenvolvimento de novos laboratórios para oferecer ao mercado mais soluções em relação a lubrificantes sustentáveis. As informações constam no Anuário de Investimentos 2024 do Jornal do Comércio.

Serão R\$ 1,2 milhão aportados em um novo laboratório de controle de qualidade, que vai otimizar o tempo para análises químicas e garantir maior confiabilidade nos resultados. Na área fabril, a Aiva fará expansão da área da sua planta, desenvolvimento de novos produtos e promoverá maior automação.

De acordo com o diretor de mercado da empresa, Ricardo Nunes, até janeiro de 2025 a Aiva terá uma ampliação em seu portfólio para 100 SKUs de diferentes especificações, especialmente úteis nas cadeias do agronegócio, setor automotivo e industrial. Ele salienta que serão desenvolvidos produtos de marca própria.

A Aiva é uma das nove empresas do Grupo Argenta, que faturou R\$ 15 bilhões em 2023 e neste ano também anunciou seu novo posicionamento de marca. Pois a nova marca, com matriz em Alvorada, já surge como uma das cinco maiores produtoras de óleos básicos do Brasil e uma das mais importantes da América Latina no setor de lubrificantes. É a única que atua também no ramo de produção de óleos lubrificantes acabados na Região Sul.

Conforme o diretor de operações, Josué Drago de Almeida, a nova marca quer estar ainda mais conectada com a preservação do ambiente, e esta é a prioridade nos investimentos em tecnologias e automação. A produção de óleos na Aiva transforma resíduos em no-



Com nova marca, Aiva investe na ampliação do parque fabril e emprega 180 pessoas direta e indiretamente

vas soluções, seguindo o modelo de economia circular.

A trajetória da Vital iniciou em 1961, e é uma pioneira no setor. Foi incorporada pelo Grupo Argenta no ano passado. Hoje, a Aiva tem filiais em Campo Largo e Cascavel, no Paraná, e em Tio Hugo, Ijuí

e Canoas, no Rio Grande do Sul, estes dois últimos com produção de Arla 32 (Agente Redutor Líquido Automotivo, usado em motores diesel para reduzir emissões de gases poluentes), da marca Arlazul.

Além destes estados, a empresa atua também no Mato Grosso

do Sul e em São Paulo. A linha de produtos abastece também mercados no Paraguai, Uruguai, Argentina e Bolívia, com previsão de expansão para todo o Mercosul. A produção se concentra no Parque Industrial de Alvorada, na Região Metropolitana de Porto Alegre.

DIOGO MENDONÇA DOS SANTOS/DIVULGAÇÃO/JC



# economia

## Estudo para duplicação da BR-290 inicia em 2024

Obra nos 376 quilômetros da rodovia é considerada essencial para a realização de investimento bilionário da CMPC

### / LOGÍSTICA

Jefferson Klein

jefferson.klein@jornaldocomercio.com.br

A duplicação de 376 quilômetros da BR-290 entre Eldorado do Sul e Rosário do Sul é vista como uma obra estratégica para o Rio Grande do Sul porque a rodovia é considerada como fundamental para a logística da nova planta de celulose que a CMPC pretende construir em Barra do Ribeiro e que significará um investimento de R\$ 24 bilhões.

As obras para a duplicação do trecho de 115 quilômetros entre Eldorado do Sul a Pantano Grande já foram contratadas pelo Departamento Nacional de Infraestrutura de Transportes (Dnit) e o Estudo de Viabilidade Técnica, Econômica e Ambiental (Evtea) para chegar até Rosário do Sul começará antes do final de 2024.

Sobre o segmento já em obras, o superintendente Regional do Dnit no Rio Grande do Sul, Hiran Pinheiro, informa que a iniciativa deve absorver um aporte de mais de R\$ 800 milhões. Se tudo transcorrer dentro da norma-

lidade, ele estima que em 2026 a duplicação entre Eldorado do Sul a Pantano Grande será finalizada.

Ainda sobre ações de infraestrutura rodoviária, o dirigente detalha que para a contratação das obras necessárias para terminar as alças de acesso da segunda ponte do Guaíba, em Porto Alegre, será preciso antes realizar a desapropriação de áreas no entorno do complexo.

Ainda na região Metropolitana, o Dnit inaugurou, recentemente, novas pontes sobre o Rio dos Sinos, em São Leopoldo, na BR-116. Com isso, as pontes antigas serão desmanchadas e reconstruídas mais elevadas para, conforme Pinheiro, dar maior segurança em caso de novas catástrofes climáticas.

Quando ao modal hidroviário, também afetado pelas enchentes e consequente assoreamento, o superintendente Regional do Dnit diz que a questão da batimetria (medição) da hidrovía gaúcha deve ser pautada na diretoria colegiada do departamento, na próxima semana, para autorização e assinatura de contrato. Ele espera que neste mês o contrato seja fir-

mado e que o serviço comece ainda neste ano.

Pinheiro assinala que o objetivo dessa batimetria é identificar quais os pontos emergenciais e o material que deve ser dragado para que não se tranque o fluxo de embarcações. Além da Lagoa dos Patos, Guaíba, rios Jacuí, Taquari e Sinos, será feita a avaliação da Lagoa Mirim. “Nós já tínhamos a licitação da dragagem da Lagoa Mirim, mas com esse evento (climático) achamos melhor suspender a licitação e reavaliar o local”, frisa o representante do Dnit.

De acordo com o dirigente, a batimetria é um levantamento que levará de três a quatro meses para ser feito completamente. “Porém, isso é todo ele, então a gente vai pontuar locais principais para dar velocidade (ao processo)”, afirma Pinheiro. Assim, a batimetria, que tem um valor destinado de R\$ 18 milhões, foi dividida em quatro lotes. Concluída essa etapa, se passará para a fase da dragagem, obra que tem uma estimativa inicial de absorver de R\$ 500 milhões a R\$ 600 milhões. Todo esse serviço deve-



KARINE VIANA/DIVULGAÇÃO/JC

Pinheiro cita que trechos da rodovia já estão sendo trabalhados

rá levar mais de um ano para ser terminado. Pinheiro participou nesta quinta-feira da 12ª edição do Fórum Internacional de Infraestrutura e Logística realizado pela Câmara Brasil-Alemanha no Rio Grande do Sul, no Hotel Deville Prime, em Porto Alegre. Também integrou o evento o diretor comercial do Terminal de Contêineres (Tecon) Rio Grande, Rodrigo Velho, que ressaltou que o Porto do Rio Grande tem potencial para ser um concentrador de cargas dentro do Mercosul.

“Nós conseguimos neste ano atingir um feito significativo que é fazer com que um serviço de linha regular de longo curso venha da Ásia a Rio Grande e descarregue aqui as cargas de Buenos Aires e Montevideo, para fazer uma conexão com um navio alimentador (de menor porte que segue para os destinos finais com as mercadorias)”, comemora Velho. Essa ação é feita pelo armador sul-coreano Hyundai Merchant Marine (HMM) com embarcação da Bengal Tiger Line (BTL).

## Mau tempo desafia conclusão de nova ponte sobre o rio das Antas na BR-285

Osni Machado

osni.machado@jornaldocomercio.com.br

Questões climáticas estão sendo um desafio para realização das obras na BR-285/RS/SC no trecho gaúcho de São José dos Ausentes, da chamada “Rodovia Transoceânica”. A rodovia começa em Araranguá, em Santa Catarina, e termina em São Borja, no Rio Grande do Sul, na fronteira com a Argentina. No local, está sendo construída uma nova ponte sobre

o rio das Antas, mas a equipe de trabalho, composta por 80 funcionários, enfrenta dificuldades com o mau tempo. “O gargalo da obra é a construção da ponte sobre o rio das Antas. O clima frio, com umidade alta, é bem severo naquela região. Há dias com cerração intensa, o que também influencia no andamento dos trabalhos”, explica o superintendente regional do Departamento Nacional de Infraestrutura de Transportes (Dnit), Hiran Pinheiro.

De acordo com o superintendente, as obras de terraplanagem e de pavimentação da rodovia estão em andamento e não irão influenciar no prazo de execução. Os olhares estão direcionados para a realização da obra da ponte. Pinheiro informa que a extensão da obra - pelo contrato - a ser realizada é de 8,84 quilômetros.

A BR-285/RS/SC, orçada em R\$ 114 milhões, também representa uma importante via que irá ligar os municípios da Serra Gaúcha à BR-101/SC. Então, essa rodovia atravessa a serra e o planalto gaúchos, com extensão de aproximadamente 700 quilômetros no Rio Grande do Sul e 53 quilômetros em Santa Catarina. No seu trajeto, estão municípios como Vacaria, Passo Fundo, Ijuí e São Luiz Gonzaga.

Segundo o superintendente, o cronograma de execução da obra vai até o mês de fevereiro de 2026. “O prazo, porém, deverá ser ajustado conforme o andamento das obras. O clima, em relação ao frio, intenso pode influenciar”, salienta Pinheiro. A rodovia, neste momento, está 23% concluída. “Como trata-se de um contrato in-

tegrado, ele foi assinado em 2021. Então, a empresa desenvolveu o projeto e suas atividades, sendo que as obras tiveram o seu início em 2022.” Ele lembra que as obras no lado catarinense contam com outro contrato de execução.

O superintendente diz que a BR-285/RS/SC tem uma importância por ligar o Brasil com a Argentina, ou seja, uma ligação do Mercosul. “Uma ligação com via pavimentada desde São Borja (RS) até a BR-101, em Santa Catarina. É também uma rodovia, chamada de transoceânica, porque liga o Leste ao Oeste. Uma obra rodoviária sempre abre um novo corredor logístico de ligação”, acrescenta.

Além da Argentina, a BR-285/RS/SC também deverá ser relevante, no que se refere, ao “intercâmbio entre os países-membros, proporcionará maior fluidez no tráfego entre ambos os estados e facilitará o transporte de insumos na região”.

Para o empresário Francisco Cardoso, presidente da Federação das Empresas de Logística e Transporte de Cargas no Rio Grande do Sul (Fetransul), a BR-285/

RS/SC é importante para logística do Estado, servindo com mais uma rota de acesso, permitindo com que o segmento empresarial possa planejar as suas logísticas de transporte.

“O investimento em infraestrutura é sempre muito importante”, comemora Cardoso. O dirigente explica que outras obras também devem receber atenção, como por exemplo a duplicação da BR-116, no trecho entre Curitiba (PR) a Lages (SC).

O presidente da Fetransul acrescenta que a BR-285/RS/SC irá beneficiar principalmente os municípios localizados na Serra gaúcha. Ele lembra também que a rodovia será importante para o futuro terminal portuário privado que deverá ser construído em Arroio do Sal, no Rio Grande do Sul. Segundo Cardoso, a obra também será relevante para o setor empresarial ligado ao polo metalomecânico, localizado na região serrana do Estado, e também contribuirá para o desenvolvimento dos negócios em relação ao turismo para cidades como Gramado, Canela e outros municípios.



DNIT/DIVULGAÇÃO/JC

BR-285 começa em São Borja e vai até a BR-101, em Santa Catarina



# economia



## Observador

Affonso Ritter

aritter20@gmail.com

### A produção de calçados

A Abicalçados revisou a projeção de crescimento da produção do setor para 2024, com base no crescimento do consumo doméstico de calçados. Agora, o incremento deve ficar entre 1,9% e 3,2% sobre 2023, o que significa uma produção de 882 milhões a 893 milhões de pares. A projeção foi divulgada durante o Análise de Cenários, evento on-line realizado no dia 9 de outubro e conduzido pela coordenadora de Inteligência de Mercado da Abicalçados, Priscila Linck, e pelo doutor em Economia Marcos Lélis.

### No continente gelado

Recém-lançado pelo biólogo Cesar Santos, o livro “Expedições Antárticas”, que traz fotos de suas 15 viagens para o continente, também é tema de uma exposição gratuita no Museu do Rio dos Sinos, em São Leopoldo. Todas as imagens contam com audiodescrição, que pode ser acessada por meio de um QR Code. As visitas ocorrerão mediante agendamento, pelo telefone (51) 2200-0640.

### A Casa Terapêutica

A Serra Gaúcha acaba de ganhar um novo espaço para acolhimento de crianças, adolescentes e jovens adultos neurodiversos. Com investimento de R\$ 1 milhão, a Casa Terapêutica abre às portas em Caxias do Sul para o atendimento especializado de pessoas com o espectro autista, déficit de atenção e hiperatividade, transtorno opositor desafiador e altas habilidades. O ambiente faz parte da primeira fase do Complexo Jordani TEA+, que será finalizado em janeiro de 2025 e contemplará em seis andares outros serviços ao público.

### 1 bilhão em negócios

As adversidades ocasionadas pelas enchentes que assolaram o RS não impediram que fossem projetados resultados positivos para a Construsul - Feira Internacional da Construção. A 25ª edição do evento, que acontece de 15 a 18 de outubro, das 13 às 21 horas, no Centro de Eventos Fiergs, em Porto Alegre, tem expectativa de movimentar R\$ 1 bilhão em negócios. A feira reunirá, em uma área de 20 mil m², 300 expositores e projeta receber 30 mil visitantes.

### Sétimo Saber editora

O Instituto Sétimo Saber lançou a Sétimo Saber Editora, o braço editorial da organização, na noite de quarta-feira (09), na Delta Livraria, em Passo Fundo, no norte gaúcho. Com frentes no Rio Grande do Sul e também em Santa Catarina, a editora visa atender todos os públicos, desde o infantil às diferentes esferas do ensino superior.

### Uultis tem móveis outdoor

A linha Sense Outdoor da Uultis, marca do Grupo Herval (RS), apresenta móveis de alto padrão adequados para compor ambientes externos. Insumos de qualidade, aliados à tecnologia, garantem a durabilidade necessária para que as peças resistam às intempéries climáticas sem perder os traços de sofisticação da marca. O diferencial da linha fica por conta dos processos sustentáveis de fabricação dos produtos e uma confecção extremamente artesanal.

**intranetworks**  
TECNOLOGIA DA INFORMAÇÃO

Suporte Técnico      Monitoramento e Segurança

Outsourcing de TI      Projetos de Infraestrutura

(51) 3325-5700  
www.intranetworks.com.br

# 2º Fórum Econômico debate retomada do Estado

Painéis abordaram o papel das instituições e o cenário de investimentos

Bárbara Lima

barbaral@jcrs.com.br

O 2º Fórum Econômico do Rio Grande do Sul, realizado pela Propósito - Boutique Financeira em parceria com o Jornal do Comércio, nesta quinta-feira, no Instituto Caldeira, em Porto Alegre, debateu propostas para a retomada da economia após as enchentes que atingiram o Estado em maio deste ano. O evento também analisou o papel das instituições financeiras e o cenário de investimentos no Brasil.

Na abertura oficial, Pedro de Cesaro, representando a Propósito, destacou a histórica robustez da economia do Estado e afirmou que é preciso pensar o futuro. “Estamos vivendo um cenário drástico, mas agora temos que pensar no futuro do Estado. O que faremos daqui para frente?”, perguntou ao público, que lotou o Instituto Caldeira.



BÁRBARA LIMA/ ESPECIAL/JC

Evento reuniu mais de 400 pessoas no Instituto Caldeira



Giovanni Jarros Tumeiro, diretor-presidente do Jornal do Comércio, ressaltou a importância das discussões na recuperação do Estado. “O propósito deste evento está alinhado aos princípios do Jornal do Comércio”, ponderou.

A segunda edição do evento reuniu mais de 400 participantes. Mais de 500 pessoas se inscreveram para os painéis, que ocorreram entre 14h e 18h. A cobertura completa do evento poderá ser conferida na próxima quarta-feira, dia 16, quando circulará um caderno especial do Jornal do Comércio sobre o fórum.

## Especialistas apontam caminhos para a recuperação

Claudio Medaglia

claudiom@jcrs.com.br

O primeiro painel do Fórum Econômico do Rio Grande do Sul 2024 propôs um olhar sobre gargalos e caminhos para a retomada. O evento contou com a participação dos economistas Antonio da Luz, da Federação da Agricultura do Estado do Rio Grande do Sul (Farsul), e Aod Cunha. Primeiro a falar no painel Propostas para a Retomada Econômica do RS, Aod destacou que as chuvas extremas de abril e maio foram apenas um dos obstáculos ao desenvolvimento e que há necessidade de o Estado recuperar a capacidade de mobilização estratégica.

“Temos secas, que são recorrentes, e impactam drasticamente a economia gaúcha. A enchente foi um grande problema. Mas há outros, mais antigos, como a necessidade de melhorias na qualidade da educação, no enfrentamento da dívida pública, o envelhecimento da nossa população, as dificuldades para ampliar a área agrícola com irrigação e uma política de desen-

volvimento defasada, por exemplo”, observou. Segundo ele, esses e outros aspectos travam o crescimento econômico do Rio Grande do Sul. Aod apontou ainda a baixa taxa de imigração para o Estado, pela falta de atratividade para profissionais de outras regiões do País. “Precisamos nos tornar um local atrativo para o fluxo de talentos.”

Antonio da Luz agregou outros componentes como responsáveis pelos problemas do Estado. Comparou as performances brasileira e americana em diferentes segmentos e apontou uma desproporção nos índices de produtividade dos trabalhadores dos dois países, com ampla vantagem para o modelo adotado pelos Estados Unidos.

“Além da baixa produtividade, temos uma infraestrutura precária. Para o transporte de grãos, por exemplo, seríamos muito mais eficientes com ferrovias e hidrovias. Estamos correndo com uma bola de ferro presa ao tornozelo”, analisou o economista da Farsul, para quem a baixa qualidade nas estruturas de comunicação, energia e fragilidade fiscal são, tam-

bém, gargalos importantes a obstruir o desenvolvimento do Estado.

Um dos caminhos para reverter esse cenário é a melhoria dos ambientes de negócios. E construir um lugar melhor para se viver e atrair pessoas. “Dobramos a produção agrícola a cada 12 anos, mas a infraestrutura não acompanha. Temos de melhorar nossa autocrítica e entender por que, com bons diagnósticos, não nos mobilizamos para fazer as coisas do jeito certo”.

Na sequência, Haroldo Stumpf, do Banco Topazio; Cláudio Berquó, do BTG Pactual, Claudio Gatal, do Badesul, e Gerson Kunkel, do Sicredi, também falaram sobre o papel das instituições financeiras no processo de recuperação do Estado. O cenário e investimentos no Brasil reuniu no palco Frederico Vontobel (Vokin Investimentos), Rafael Weber (RJI Investimentos) e Werner Roger (Trígono Capital). O evento foi encerrado com o painel Investimentos Globais e Regulação, com a participação de Carlos Klein Zanini, MBZ Advogados, Marcelo Nascimento, Avenue, e Pedro De Cesaro, Propósito.



# economia

## Retorno do Salgado Filho 'não será perfeito'

Retomada parcial das operações do Aeroporto de Porto Alegre está programada para o dia 21 de outubro

### / INFRAESTRUTURA

Jefferson Klein

jefferson.klein@jornaldocomercio.com.br

A esperada volta da operação do Aeroporto Salgado Filho após as enchentes está próxima de acontecer, com data marcada para 21 deste mês. No entanto, os usuários não devem esperar ainda uma atividade dentro das condições de normalidade, pré-catástrofe climática. "O mais importante era cumprir o prazo para abrir o aeroporto, mas não vai ser perfeito", avisa a CEO da Fraport Brasil, Andreea Pal.

Ela detalha que a pista de pousos e decolagens, neste primeiro momento, ficará limitada a uma extensão de 1.730 metros. Além disso, serão aproveitadas apenas parte do pátio das aeronaves e cinco pontes de embarque. "O check-in dos passageiros (para voos nacionais) vai acontecer por um tempo na parte internacional e aí vai dar um pouco de congestionamento, porque não vamos ter, provavelmente, suficiente espaço", antecipa Andreea. Ela detalha que essa situação é devido à reforma do sistema de bagagens.

O ar-condicionado também não funcionará à plena carga, assim como o wi-fi. "E acho que não vai acontecer, mas pode ocorrer um apagão, pois temos ainda uma conexão de energia temporária", diz Andreea. A volta da operação do aeroporto em condi-

ções normais, inclusive com a recuperação da pista completa (3,2 mil metros) e da infraestrutura do terminal de passageiros, é prevista para 16 de dezembro.

No entanto, o Instrument Landing System (ILS) categoria 2 (CAT II), sistema de pouso por instrumentos que auxilia a movimentação de aeronaves em condições atmosféricas adversas, ainda não deverá estar funcionando neste verão. A perspectiva é que o equipamento esteja atuando antes do próximo inverno, quando as ocorrências de neblinas são mais rotineiras.

Para o dia 21 de outubro, já estão previstas 71 atividades no Salgado Filho (entre pousos e decolagens) e o horário de operação do complexo será de 8h às 22h. Com a volta do aeroporto da capital gaúcha, deixam de ser realizados os voos comerciais a partir da base aérea de Canoas, feitos desde o final de maio como medida alternativa.

Sobre a possibilidade do presidente Luiz Inácio Lula da Silva vir alguns dias antes da reabertura do Salgado Filho para visitar a estrutura do aeroporto, a CEO da Fraport Brasil comenta que não é algo confirmado, mas a concessionária já está se preparando para recebê-lo. Ela estima que o investimento total para a recuperação do aeroporto deverá ficar entre R\$ 400 milhões a R\$ 450 milhões.

Quanto à demanda de passa-



KARINE VIANA/DIVULGAÇÃO/JC

Andreea Pal participou de fórum promovido pela Câmara Brasil-Alemanha no Rio Grande do Sul

geiros, Andreea espera que haja uma procura por voos domésticos superior ao que se verificava antes da catástrofe climática. "O sentimento é que todo mundo quer viajar", argumenta a dirigente. No ano passado, o aeroporto porto-alegrense registrou o fluxo de aproximadamente 7,4 milhões de passageiros, além de trabalhar com cerca de 38,8 mil toneladas em cargas.

Neste novo começo, o aeroporto só irá atuar com voos domésticos, sendo que os internacionais deverão voltar em dezembro (com a possível exceção da ligação Porto Alegre - Lisboa, feita pela TAP). No cenário nacio-

nal, Andreea cita que deverá haver mais conexões entre a capital gaúcha e Brasília. A CEO da Fraport Brasil foi uma das palestrantes nesta quinta-feira (10) da 12ª edição do Fórum Internacional de Infraestrutura e Logística realizado pela Câmara Brasil-Alemanha no Rio Grande do Sul (AHK-RS), no Hotel Deville Prime, em Porto Alegre

O coordenador do Comitê do Fórum e Vice-Presidente da AHK-RS, Renê Wlach, ressalta que o evento vem abordando os problemas de infraestrutura no Rio Grande do Sul há mais de uma década e ainda existem muitos temas a serem debatidos. O diri-

gente enfatiza que os efeitos das enchentes foram bastante fortes nesse setor. "Eles criaram muitos prejuízos na malha rodoviária e problemas de reconstrução que devem levar de três a quatro anos para serem resolvidos", frisa.

Além disso, Wlach lembra a necessidade da dragagem da hidrovia gaúcha para solucionar o assoreamento desse modal logístico. O integrante da Câmara Brasil-Alemanha defende ainda que, quando o aeroporto Salgado Filho estiver totalmente operacional, é importante atrair novas companhias aéreas e estimular o transporte de cargas por esse meio.

## Brasil deve levar hidrogênio mais a sério, afirma Agência Internacional de Energia

Dos US\$ 2 trilhões sendo investidos pelo mundo em energia limpa em 2024, 85% estão em países desenvolvidos. Apenas 15% estão em todo o restante do

planeta, que abriga 65% da população mundial. A concentração em países ricos está nos dados fornecidos pela Agência Internacional de Energia (AIE) e é o

RAWPIXEL/FREEPIK/JC



Riqueza de fontes renováveis à disposição amplia potencial do País

maior problema observado pelo diretor-executivo da entidade, Fatih Birol, nas discussões do setor.

Ele vê necessidade de aceleração de projetos no Brasil, especialmente em hidrogênio verde, e vê risco de serem criados dois mundos com matrizes energéticas separadas, uma limpa e outra suja - mas ambos sofrendo as consequências do aquecimento global.

"Há muitos problemas na transição energética. Mas se eu tivesse que escolher um deles, é o de não haver investimento suficiente em energia limpa em países em desenvolvimento", afirma à Folha durante as reuniões de energia do G-20. "Se o mundo levasse a sério a tarefa de evitar os impactos negativos do clima, não estaríamos nesta situação", diz.

"As emissões de Detroit, Tóquio ou São Paulo têm o mesmo efeito para todos, porque elas não têm passaporte. Se forem eliminadas apenas nos países ricos, não importa. O importante são as emissões globais. Isso [concentração] não vai parar a mudança climática", diz.

Uma das tecnologias mais promissoras para a descarbonização global é o hidrogênio verde, com o qual o Brasil pode ter uma grande vantagem devido à abundância de energia limpa. Birol, no entanto, diz que o país precisa acelerar os investimentos nessa área.

"O Brasil deve levar o hidrogênio ainda mais sério, especialmente hidrogênio verde. Nós precisamos de muito mais investimento para o hidrogênio

verde no Brasil", afirma. O alerta é feito em meio a aumento de investimentos do tipo em outros lugares. Segundo relatório, houve uma elevação (em relação a um ano antes) de 30% na estimativa de produção do hidrogênio formulado com baixas emissões até 2030.

Birol defende os investimentos mesmo não vendo esse mercado como uma realidade consolidada já nos próximos anos. "Não acho que o hidrogênio no Brasil ou na América Latina tenha uma grande participação na energia antes de 2030, porque ainda há grandes diferenças de custo entre o hidrogênio e outras tecnologias. Mas para o futuro é muito importante, e o Brasil tem muito potencial dada a riqueza de fontes renováveis", diz.



# economia

## Vendas do comércio recuam 0,3% no Brasil

Sete das oito atividades que formam o setor varejista registraram perdas em agosto, segundo apurou o IBGE

### /VAREJO

As vendas do comércio varejista caíram 0,3% em agosto ante julho, na série com ajuste sazonal, informou o Instituto Brasileiro de Geografia e Estatística (IBGE). Na comparação com agosto de 2023, sem ajuste sazonal, as vendas do varejo tiveram alta de 5,1% em agosto de 2024. Nesse confronto, as projeções iam de uma alta de 2,0% a 5,7%, com mediana positiva de 4,1%.

As vendas do varejo restrito acumularam crescimento também de 5,1% no ano, que tem como base de comparação o mesmo período do ano anterior. Em 12 meses, houve alta de 4,0%.

Quanto ao varejo ampliado - que inclui as atividades de material de construção, veículos e atacado alimentício -, as vendas caíram 0,8% em agosto ante julho, na série com ajuste sazonal. O resultado contrariou a mediana

das previsões de analistas, que apontava alta de 0,2%. O intervalo de projeções ia de queda de 1,2% a alta de 1,2%.

Na comparação com agosto de 2023, sem ajuste, as vendas do varejo ampliado tiveram alta de 3,1% em agosto de 2024. Nesse confronto, as projeções variavam de uma elevação de 2,3% a 6,2%, com mediana positiva de 4,3%. As vendas do comércio varejista ampliado acumularam alta de 4,5% no ano e aumento de 3,7% em 12 meses.

Sete das oito atividades que integram o comércio varejista registraram perdas nas vendas em agosto ante julho. Os combustíveis e lubrificantes recuaram 0,2%, enquanto os hiper, supermercados, produtos alimentícios, bebidas e fumo caíram 0,1%. Houve recuo de 0,4% de tecidos, vestuário e calçados e queda de 1,6% de móveis e eletrodomésticos. Os artigos farmacêuticos, médi-



PATRICIA COMUNELLO/ESPECIAL/JC

Segmento de móveis e eletrodomésticos apresentou uma queda de 1,6% ao longo do período

cos, ortopédicos e de perfumaria registraram avanço de 1,3% em agosto. Livros, jornais, revistas e

papelaria caíram 2,6%. Nos Equipamentos e material para escritório informática e comunicação

houve recuo de 2%, e em outros artigos de uso pessoal e doméstico houve queda de 3,9%.



TÂNIA MEINERZ/JC

Onze lojas e um banca serão ofertadas com outorga de até R\$ 13,24 mil

## Leilão de lojas do Mercado Público ocorre nesta sexta

Nesta sexta-feira, a partir das 9h, ocorre o leilão para permissão de uso de 11 lojas e uma banca do Mercado Público. O edital foi publicado no Diário Oficial de Porto Alegre e será realizado online. Serão três lotes no térreo e nove no 2º piso.

A outorga inicial vai de R\$ 2.580,10 até R\$ 13.248,55, a depender da localização e da metragem do espaço de interes-

se. Será o maior leilão de lojas do Mercado Público. O último pregão, realizado em 9 de dezembro de 2022, ofertou 10 pontos comerciais. Está previsto edital de concorrência para a disputa da maior loja, com área de 388,63 metros quadrados, ainda sem data de publicação.

A regulamentação do uso e ocupação do Mercado Público, o mais antigo do país, cumpre

o que determina o decreto Nº 21.285, de 21 de dezembro de 2021.

A responsabilidade da gestão e coordenação das atividades administrativas e operacionais é da Secretaria Municipal de Administração e Patrimônio (Smap) com o apoio da Associação do Comércio do Mercado Público (Ascomepc), que orienta na preservação e no desenvolvimento deste espaço.

## Cerca de 2.040 sites de jogos de apostas sem autorização vão sair do ar no País

### /CONJUNTURA

O ministro da Fazenda, Fernando Haddad, afirmou que cerca de 2.040 sites de jogos de apostas vão sair do ar a partir desta sexta-feira, por não terem obtido autorização para operar no País. A lista já foi, inclusive, repassada à Agência Nacional de Telecomunicações (Anatel), a quem caberá realizar as operações. Ele disse que o governo tem condições técnicas para vedar qualquer meio de pagamento no uso das bets.

Questionado sobre a possibilidade de proibir o uso do cartão do Bolsa Família para jogos de apostas online, o ministro esclareceu: "O que eu disse para o presidente (Luiz Inácio Lula da Silva) é que nós temos condições técnicas, uma

vez provocadas, de vedar a utilização de qualquer meio de pagamento. Como fizemos, por exemplo, com cartão de crédito. Como fizemos com dinheiro livre. Essa lista pode ser acrescida de outros meios de pagamento."

Especificamente sobre o Bolsa Família, o ministro reforçou que o assunto está sendo tocado pelo ministro do Desenvolvimento Social, Wellington Dias. O ministro da Fazenda disse ainda que o governo fez pedidos aos usuários que resgatassem até esta quinta-feira os recursos dos sites que serão derrubados, já que, após saírem do ar, o processo ficará mais complexo. "Nesse momento, nós não temos como acionar uma empresa que está fora do Brasil para restituir o dinheiro. No site que a

pessoa fez a proposta, ele tem o dinheiro que é dele, um prêmio, ele tem condição de impedir a restituição", comentou.

Haddad reforçou ainda que não é possível prorrogar prazo para resgate do dinheiro, já que isso impediria a retirada do site do ar. "Ele não consegue tirar o site do ar para a aposta e mantê-lo no ar para a restituição. Não tem condições técnicas de fazer isso. Esse é o problema", explicou.

Após a retirada dos sites ilegais, Haddad reiterou que começará o prazo de 180 dias para que o poder público se manifeste em relação aos processos de empresas que pediram autorização para atuarem no País depois de agosto. "Ao contrário das que estavam no ar até agora, elas só vão poder en-

trar depois de autorizadas. Agora nós estamos respeitando o fluxo daquelas que estão em processo de regularização", esclareceu. O ministro reforçou ainda que as

bets fora da lista de empresas autorizadas não terão mais publicidade no País. Ele garantiu que sites de apostas que tentarem burlar a lista serão barrados.

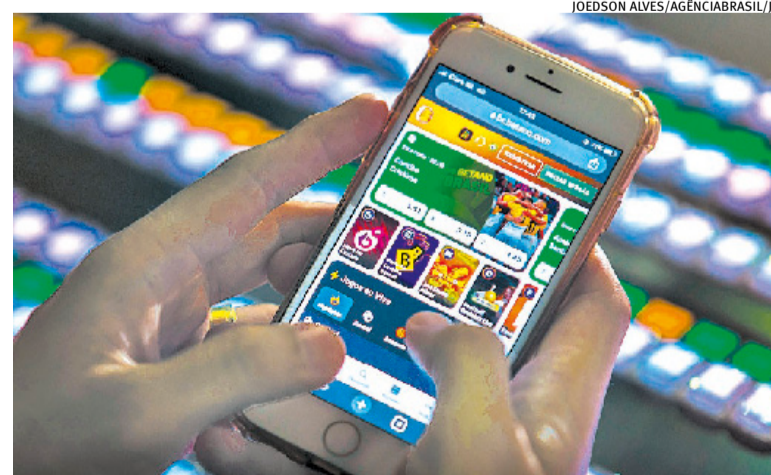

JOEDSON ALVES/AGÊNCIA BRASIL/JC

Empresas que tentarem burlar sistema do governo serão barradas





Além da edição impressa, as notícias do Agronegócio são publicadas diariamente no site do JC. Aponte a câmera do celular para o QR Code e acesse. [www.jornaldocomercio.com/agro](http://www.jornaldocomercio.com/agro)



# Expofeira de Pelotas segue até este domingo integrando o agro à cidade

Proposta é mostrar características e desafios do setor e estreitar laços com o público urbano

Claudio Medaglia  
claudiom@jcrs.com.br

Com expectativa de receber um público de 130 mil pessoas, ocorre até este domingo a 98ª Expofeira de Pelotas. O evento, que se iniciou na segunda-feira passada, com a temática “O pedaço que nos une”, ocorre no Parque de Exposições Dr. Ildefonso Simões Lopes, organizado pela Associação Rural do município.

Nesta edição, a missão é integrar ainda mais a atividade rural ao público urbano, mostrando à população o contexto da atividade agropecuária, a força e as dificuldades do setor.

“Queremos compartilhar a realidade da produção de alimentos, as oportunidades e ameaças ao nosso segmento, bem como desmistificar questões ideológicas que classificam o agronegócio como poluidor e causador de mudanças climáticas, com o que não concordamos”, diz o presidente da Associação e do Sindicato Rural de Pelotas, Augusto Rassier.

A programação contempla julgamentos de raças bovinas,

equinas e ovinas, remates de touros e vacas, eventos técnicos e shows musicais. A proposta é atrair justamente a população da cidade e mostrar a importância do agronegócio, impulsionador da economia local, acrescenta o dirigente.

Nesta quinta-feira, o presidente da Federação da Agricultura do Rio Grande do Sul (Farsul), Gedeão Pereira, será agraciado com o Mérito Rural, em reconhecimento à sua destacada atuação em defesa do setor nos últimos anos, de extrema dificuldade. Ainda, o pecuarista Joaquim Assumpção de Mello recebe a Medalha Nunes Vieira, por serviços prestados à Associação Rural de Pelotas.

Na região, são fortes a produção de arroz e soja e a pecuária de corte e leiteira. Mas a que mais vem crescendo é o segmento florestal para extração de madeira. Não por acaso a agenda desta sexta-feira começa pelo XIII Seminário Agaflor sobre Florestas Plantadas no RS.

“Outra característica do nosso evento é a Conferência Rural, que aproveita o conhecimento



Leilão de Angus e Brangus foi um dos destaques na quarta-feira

gerado pelas faculdades de Ciências Agrárias das três universidades da cidade. São palestras diárias sobre temas ambientais, pecuária de corte, de leite, ovicultura e outros ramos da produção rural. Há 14 cadeias produtivas na região. É preciso valorizar a pesquisa, base do sucesso do Rio Grande do Sul e do Brasil”.

Rassier ressalta também o peso das tecnologias embarcadas no aumento da produtividade na produção rural. E, por isso, a Expofeira também dedica espaço

nobre para startups, novos projetos e inovações tecnológicas.

Até sexta-feira, o acesso ao parque vale 1 kg de alimento não perecível ou R\$ 5,00, que serão repassados a entidades assistenciais. Para uso do estacionamento, o valor é de R\$ 15,00 por veículo. Já no sábado e no domingo, serão cobrados R\$ 15,00 por pessoa. Além dos julgamentos e leilões de animais, haverá apresentações artísticas do Grupo Tholl, roda de samba, inverno mirim e outras atividades culturais.

**TRIBUTOS** Fonte: [www.informanet.com.br](http://www.informanet.com.br)

## IMPOSTOS FEDERAIS E ESTADUAIS

15.10	IRRF	Ganhos líquidos em operações em bolsas e assemelhados, de fato gerador de 1º a 10 de Outubro
15.10	PIS/PASEP	Retenção - Aquisição de autopeças, de fato gerador de 16 a 30 de Setembro
15.10	IOF	Operações Crédito - Pessoa Jurídica, de fato gerador de 1º a 10 de Outubro
23.10	IRRF	Day-Trade - Operações em Bolsas, de fato gerador de 11 a 20 de Outubro
23.10	IRPF	Juros remuneratórios do capital próprio (art. 9º da Lei nº 9.249/95), de fato gerador de 11 a 20 de Outubro
25.10	PIS/PASEP	Folha de Salários, de fato gerador de Setembro

51 3373.5509  
f @tecmasulrs  
[www.tecmasul.com.br](http://www.tecmasul.com.br)

**Multifuncionais color**  
as melhores do mercado  
em **rapidez e economia.**

- Touch Screen
- Rede Wi-fi
- Multiusuário
- Ecotank
- Impressão A3/A4
- Alto Rendimento



O jornal de economia e negócios do RS

Fundado por J.C. Larros - 1933

**Jornal do Comércio**

Filiado **ANJ** ASSOCIAÇÃO NACIONAL DE JORNALIS [www.anj.org.br](http://www.anj.org.br)

[www.jornaldocomercio.com](http://www.jornaldocomercio.com)

**Departamento de Circulação**

[circulacao@jornaldocomercio.com.br](mailto:circulacao@jornaldocomercio.com.br)

**Atendimento ao Assinante**

Telefone (51) 3213.1300

De 2ª a 6ª das 8h às 18h

[atendimento@jornaldocomercio.com.br](mailto:atendimento@jornaldocomercio.com.br)

**Vendas de Assinaturas**

Telefone (51) 3213.1397

[vendas.assinaturas@jornaldocomercio.com.br](mailto:vendas.assinaturas@jornaldocomercio.com.br)

Exemplar avulso: R\$ 5,00

Whatsapp:

**Assinaturas**

Mensal	R\$	81,90
Trimestral à vista	R\$	205,00
1+2	R\$	75,00
Total Parcelado	R\$	225,00
Semestral à vista	R\$	410,00
1+5	R\$	75,00
Total Parcelado	R\$	450,00
Anual à vista	R\$	816,00
1+11	R\$	74,83
Total Parcelado	R\$	897,96

**Formas de Pagamento:**

Cartões de Crédito (VISA, MASTER, ELO, AMERICAN e DINERS)  
Débito em Conta: BB, Bradesco, Banrisul, CEF, Santander, Sicredi e Itaú e Pix  
Boleto Bancário.

Consulte nossos planos promocionais em: [www.jornaldocomercio.com/assine](http://www.jornaldocomercio.com/assine)

**Departamento Comercial**

**Atendimento às agências e anunciantes**

Telefone (51) 3213.1333

[agencias@jornaldocomercio.com.br](mailto:agencias@jornaldocomercio.com.br)

**Operações comerciais**

Tel: (51) 3213.1355

[anuncios@jornaldocomercio.com.br](mailto:anuncios@jornaldocomercio.com.br)

**Publicidade legal**

Tel: (51) 3213.1331 / 3213.1338

[comercial@jornaldocomercio.com.br](mailto:comercial@jornaldocomercio.com.br)

**Redação**

**Telefones e e-mails**

(51) 3213.1362

**Editoria de Economia**

(51) 3213.1369

[economia@jornaldocomercio.com.br](mailto:economia@jornaldocomercio.com.br)

**Editoria de Geral**

(51) 3213.1372

[geral@jornaldocomercio.com.br](mailto:geral@jornaldocomercio.com.br)

**Editoria de Política**

(51) 3213.1374

[politica@jornaldocomercio.com.br](mailto:politica@jornaldocomercio.com.br)

**Editoria de Cultura**

(51) 3213.1376

[cultura@jornaldocomercio.com.br](mailto:cultura@jornaldocomercio.com.br)

**Administrativo e Financeiro**

Telefone (51) 3213.1381

[financeiro@jornaldocomercio.com.br](mailto:financeiro@jornaldocomercio.com.br)

[rh@jornaldocomercio.com.br](mailto:rh@jornaldocomercio.com.br)

[suprimentos@jornaldocomercio.com.br](mailto:suprimentos@jornaldocomercio.com.br)

**Henderson Comunicação**

Brasília - DF

QI 23. LOTE 09 BLOCO A 604 GUARÁ II

71060-636

Telefone (61) 3322.4634 e (61) 3322.8989

[marciaglobal@terra.com.br](mailto:marciaglobal@terra.com.br)



# economia

## Ibovespa sobe 0,30%, aos 130,3 mil pontos

Dólar à vista fechou a quinta-feira no zero a zero, cotado a R\$ 5,5870, ainda acumulando alta semanal de 2,32%

### / MERCADO DE CAPITALIS

Assim como o dólar, o Ibovespa manteve variação contida ao longo da tarde de quinta-feira e conseguiu retomar a linha de 130 mil pontos, cedida no fechamento anterior pela primeira vez desde o começo de agosto. Contou com o apoio não apenas de Petrobras (ON +1,67%, PN +1,16%) e de Vale (ON +0,48%) como também da maioria das ações de grandes bancos (Itaú PN +0,55%, Bradesco ON +0,84%) à exceção de BB (ON -0,87%). Ao fim, o índice da B3 mostrava ganho de 0,30% na sessão, aos 130.352,86 pontos, entre mínima de 129.835,42 e máxima de 130.418,47.

O giro financeiro se enfraqueceu na sessão, a R\$ 17,2 bilhões. Na semana, o Ibovespa cai 1,09% e, no mês, cede 1,11%. No ano, recua 2,86%.

O prosseguimento das tensões entre Israel e Irã, no Oriente Médio, manteve os preços do petróleo sob pressão de alta nesta quinta-feira, reaproximando o barril do Brent, a referência global, do limiar de US\$ 80.

Na ponta do Ibovespa, destaque nesta quinta para Cteep (+5,34%), Prio (+2,70%), Lojas Renner (+2,61%) e PetroReconcavo (+2,43%). No lado oposto, Azul (-5,99%), Carrefour (-2,71%), Klabin (-2,53%) e CSN (-2,47%). Em Nova York, os principais índices de ações fecharam em leve baixa, entre -0,05% (Nasdaq) e -0,21% (S&P 500).

Também na pauta desta quinta-feira, "os números de inflação em setembro nos Estados Unidos divulgados se mostraram mais pressionados do que o mercado antecipava. A leitura reforça a percepção de que o Federal Reserve (Fed, o banco central norte-americano) deve manter cautela com relação ao ritmo de corte de juros, na ordem de 25 pontos-base, especialmente depois de um relatório de empregos também acima do esperado", diz Rodrigo Ashikawa, economista da Principal Claritas. Em outro importante desdobramento do dia, o presidente do Federal Reserve de Atlanta, Raphael Bostic, disse estar aberto a manter as taxas de juros nas próximas duas

reuniões, em novembro e dezembro, caso os dados sugiram esta como a escolha adequada.

Na agenda doméstica, o ministro da Fazenda, Fernando Haddad, confirmou que o governo apresentou quatro cenários com propostas para a reforma da renda ao presidente Luiz Inácio Lula da Silva, que incluem a tributação mínima para milionários.

O dólar continuou instável no período da tarde, por fim fechando na estabilidade (0,00%) nesta quinta-feira. Do lado de apoio para o real, houve a valorização de 3% do petróleo e um movimento técnico de realização, considerando que a divisa norte-americana havia subido nos últimos três pregões. Contudo, o câmbio seguiu perto de R\$ 5,60, pressionado pela possibilidade de manutenção de juros pelo Fed.

O DXY, que mede o dólar contra seis rivais fortes, fechou em leve queda de 0,07%, aos 102,855 pontos. O dólar à vista, por sua vez, fechou estável (0,00%), a R\$ 5,5870, ainda acumulando alta semanal de 2,32%.

### Fechamento

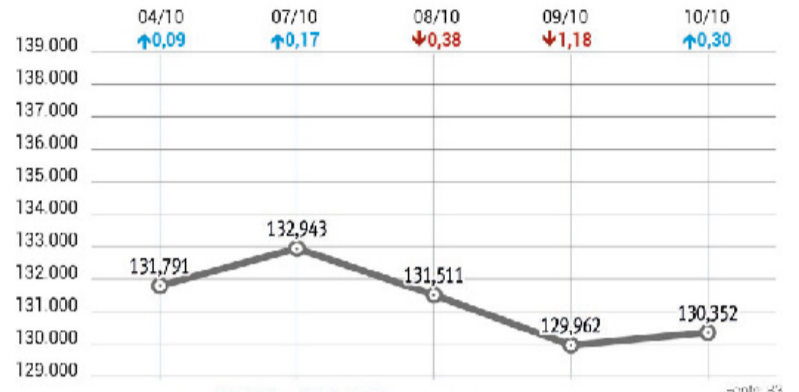

Volume R\$ 17,258 bilhões

As 17h27, o contrato para novembro registrava queda de 0,21%, a R\$ 5,5965. "Tivemos volatilidade, com leve tendência de um dólar um pouco mais fraco em relação ao real na maior parte do pregão. Após alguns dias de dólar mais forte, o mercado parece estar se acomodando nesse nível próximo de R\$ 5,60", afirma Felipe Garcia, chefe da mesa de operações do C6 Bank.

Operadores destacam que a maioria das principais moedas

de emergentes e exportadores de commodities conseguiram ter leve apreciação frente ao dólar nesta quinta-feira, devido à recuperação das matérias-primas. O petróleo, por exemplo, fechou em alta de 3,68% (Brent) e 3,56% (WTI), com notícias de que Israel decidirá ainda nesta quinta sobre um ataque ao Irã e que os presidentes iraniano e da Rússia devem se reunir para discutir, entre outros assuntos, o conflito na região.

### / MERCADO DIA

#### MAIORES ALTAS

Ação/Classe	Preço R\$	Oscilação
SONDOTECNICAON	47,00	+33,33%
RENOVA ON N2	1,15	+12,75%
RENOVA PN N2	1,17	+11,43%
WETZEL S/A PN	9,15	+6,77%
VIVER ON NM	1,83	+6,40%

(\*) cotações p/ lote mil (#) ações do Ibovespa  
 (\$) ref. em dólar (&) ref. em IGP-M  
 (NM) Cias Novo Mercado (N2) Cias Nível 2  
 (N1) Cias Nível 1 (MB) Cias Soma

#### MAIORES BAIXAS

Ação/Classe	Preço R\$	Oscilação
SONDOTECNICAPNB	47,00	-14,55%
GENERALSHOPPON	8,80	-11,74%
DOTZ SA ON NM	5,88	-7,84%
MOVIDA ON NM	5,48	-6,80%
EUCATEX ON N1	16,16	-6,43%

(\*) cotações por lote de mil (#) ações do Ibovespa  
 (\$) ref. em dólar (&) ref. em IGP-M  
 (NM) Cias Novo Mercado (N2) Cias Nível 2  
 (N1) Cias Nível 1 (MB) Cias Soma

#### MAIS NEGOCIADAS

Ação/Classe	Preço R\$	Oscilação
PDG REALT ON NM	0,01	0,00%
HAPVIDA ON ATZ NM	3,81	-2,06%
COGNA ON ON NM	1,32	-0,75%
B3 ON NM	10,75	+0,66%
AZUL PN N2	5,81	-5,99%

(N1) Nível 1 (N2) Nível 2 (NM) Novo Mercado (S) Referenciadas em US\$

#### BLUE CHIPS

Ação/Classe	Movimento
Itaú Unibanco PN	+0,52%
Petrobras PN	+1,26%
Bradesco PN	+0,54%
Ambev ON	+0,08%
Petrobras ON	+1,76%
BRF SA ON	+1,81%
Vale ON	+0,62%
Itaúsa PN	+0,57%

### MUNDO/BOLSAS

	Nova York		Londres	Frankfurt	Milão	Sidney	Coreia do Sul
Índices em %	Dow Jones	Nasdaq	FTSE-100	Xetra-Dax	FTSE(Mib)	S&P/ASX	Kospi
	-0,14	-0,05	-0,073	-0,23	+0,43	+0,43	+0,19
	Paris	Madri	Tóquio	Hong Kong	Argentina	China	
Índices em %	CAC-40	Ibex	Nikkei	Hang Seng	BYMA/Merval	Xangai	Shenzhen
	-0,24	-0,72	+0,26	+2,98	0,00	+1,32	-0,82

JÁ IMAGINOU PARTICIPAR DOS RESULTADOS DA SUA INSTITUIÇÃO FINANCEIRA?

Ser cooperado Unicred é sobre isso.

Seja um cooperado





# economia índices e mercados



/ INFLAÇÃO

## ÍNDICES DE PREÇOS (%)

	Jun	Jul	ago	Set	Ano	12 meses
IGP-M (FGV)	0,81	0,61	0,29	0,69	2,64	4,53
IPA-M (FGV)	0,89	0,68	0,29	0,70	2,16	4,51
IPC-BR-M (FGV)	0,46	0,30	0,09	0,33	3,39	4,25
INCC-M (FGV)	0,93	0,69	0,64	0,61	4,64	5,23
IGP-DI (FGV)	0,50	0,83	0,12	-	2,07	4,23
IPA-DI (FGV)	0,55	0,93	0,11	-	1,54	4,11
IPA-Ind. (FGV)	0,19	1,01	0,04	-	1,19	3,80
IPA-Agro (FGV)	1,52	0,72	0,30	-	2,48	4,94
IGP-10 (FGV)	0,83	0,45	0,72	0,18	2,54	4,25
INPC (IBGE)	0,25	0,26	-0,14	0,48	3,29	4,09
IPCA (IBGE)	0,21	0,38	-0,02	0,44	3,31	4,42
IPC (IEPE)	0,54	0,50	0,30	0,18	4,21	4,50
IPCA-E (IBGE)	0,39	0,30	0,19	0,13	3,13	3,79

FONTE: FGV, IBGE E IEPE

ÍNDICES EDITADOS EM 1/10/2024

## INDEXADORES

	Julho2024	Agosto2024	Setembro2024
Valor de alçada (R\$)	13.145,00	13.210,00	13.250,00
URC R\$/anual	52,58	52,84	53,00
UPF-RS (R\$)/anual	25,9097	25,9097	25,9097
FGTS (3%)	0,002832	0,003207	-
UIF-RS	34,90	34,97	35,10
UFM (Unidade financeira de Porto Alegre/ano/R\$)	-	-	5,5089

FONTE: FORUM CENTRAL DE PORTO ALEGRE, SEC. DA FAZENDA DO RS, CEF, TRTE SEDA

## IPCA ANUAL

Ano	Índice (%)
2025*	3,97
2024*	4,38
2023	4,46
2022	5,62
2021	10,06

\*Previsão Focus FONTE: IBGE

/ COTAÇÕES

## DÓLAR FUTURO 09/10/2024

Meses	Contr. aberto	Contr. negoc.	Máximo	Médio	Último	Volume total
Nov/2024	670.047	192.495	5.615,000	5.592,147	5.608,000	53.823.022.875
Dez/2024	7.035	-	-	-	-	-
Jan/2025	3.165	-	-	-	-	-
Fev/2025	-	-	-	-	-	-

Bolsa de Mercadorias & Futuros - Taxa do Dólar Comercial  
(contrato = US\$ 50.000,00; cotação = R\$ 1.000,00)

FONTE: B3

## JUROS FUTURO 09/10/2024

Meses	Contr. aberto	Contr. negoc.	Máximo	Médio	Último	Volume total
Nov/2024	1.755.474	39.965	10,66	10,66	10,65	3.969.292.884
Dez/2024	1.294.198	87.908	10,88	10,87	10,88	8.662.129.775
Jan/2025	5.594.933	794.005	11,12	11,10	11,11	77.532.749.263
Fev/2025	267.626	12.995	11,31	11,29	11,30	1.256.627.708

Bolsa de Mercadorias & Futuros - DI de 1 Dia Futuro  
(contrato = R\$ 100.000,00; cotação = PU)

FONTE: B3

## PETRÓLEO

Tipo	Em US\$
Brent/Londres/Dez	79,40
WTI/Nova Iorque/Nov	75,85

FONTE: AGÊNCIA ESTADO

/ MOEDAS

## DÓLAR

Dia	Comercial		Variação
	Compra	Venda	
10/10	5,5865	5,5870	0,00%
09/10	5,5866	5,5871	+0,98%
08/10	5,5323	5,5328	+0,85%
07/10	5,4854	5,4859	+0,56%
04/10	5,4551	5,4556	-0,33%

FONTE: AGÊNCIA ESTADO

## CÂMBIO TURISMO/BRASIL

	Compra	Venda
Dólar (EUA)	5,7100	5,8120
Dólar Australiano	3,3000	4,0000
Dólar Canadense	3,5000	4,3500
Euro	6,2700	6,3480
Franco Suíço	5,4000	6,9000
Libra Esterlina	6,4000	7,6500
Peso Argentino	0,0020	0,0100
Peso Uruguai	0,0900	0,1700
Yene Japonês	0,0265	0,0450
Yuan Chinês	0,3500	0,9000

FONTE: AGÊNCIA ESTADO E PRONTUR

## CÂMBIO BC

10/10/2024 - Valor de venda		
	Em R\$	Em US\$
Real	1,00	5,5819
Dólar (EUA)	5,5819	1
Euro	6,0988	1,0926
Yene (Japão)	0,03757	148,59
Libra Esterlina (UK)	7,2866	1,3054
Peso Argentino	0,005725	975,5

## OURO

Dia	B3 grama	Nova York onça-troy (31,1035g)
10/10	343,000	2.630,00
09/10	343,000	2.608,21
08/10	343,000	2.621,94

FONTE: AGÊNCIA ESTADO

## CRIPTOMOEDA

10/10 (18h50min)	Valor
Bitcoin	R\$ 334.834,47

/ CONJUNTURA

## BALANÇA (US\$ bi)

	Exportação	Importação	Saldo
Set	20.484	16.949	3.535
Ago	22.906	18.402	4.504
Jul	27.196	20.455	6.741
Jun	20.803	16.932	3.871
Mai	25.064	18.213	6.851

FONTE: BANCO CENTRAL

## PIB

Ano	Índice (%)
2025*	1,93
2024*	3,00
2023	2,92
2022	3,03
2021	4,60

\*Previsão Focus FONTE: IBGE

## RESERVAS

Liquidez Internacional	
Data	US\$ bilhões
09/10	368,026
08/10	368,283
07/10	368,451
04/10	369,327
03/10	370,981
02/10	371,558

FONTE: BANCO CENTRAL

/ MERCADO IMOBILIÁRIO

## CUB - RS - SETEMBRO

NBR 12.721 - Versão 2006

Projetos	Padrão de acabamento	Projetos padrões	R\$/m²	Variação (%)		
				Mensal	No ano	12 meses
<b>Residenciais</b>						
R - 1 (Residência Unifamiliar)	Baixo	R 1-B	2.308,50	1,40	5,20	4,92
	Normal	R 1-N	3.010,31	1,45	6,10	5,91
	Alto	R 1-A	4.036,45	1,37	6,27	6,14
PP (Prédio Popular)	Baixo	PP 4-B	2.183,19	1,46	5,14	4,60
	Normal	PP 4-N	2.940,77	1,56	5,83	5,63
	Baixo	R 8-B	2.078,72	1,56	5,23	4,70
R - 8 (Residência Multifamiliar)	Normal	R 8-N	2.566,45	1,70	6,07	5,82
	Alto	R 8-A	3.266,05	1,54	6,63	6,42
R - 16 (Residência Multifamiliar)	Normal	R 16-N	2.508,66	1,71	5,88	5,69
	Alto	R 16-A	3.335,20	1,82	6,45	6,25
PIS (Projeto de Interesse Social)		PIS	1.657,80	1,22	3,95	3,22
RPQ1 (Residência Popular)		RP1Q	2.364,36	1,38	4,39	3,81
<b>Comerciais</b>						
CAL - 8 (Comercial Andar Livres)	Normal	CAL 8-N	3.280,62	1,91	5,83	5,84
	Alto	CAL 8-A	3.740,37	1,87	6,36	6,47
CSL - 8 (Comercial Salas e Lojas)	Normal	CSL 8-N	2.552,60	1,90	5,77	5,53
	Alto	CSL 8-A	2.949,03	1,81	6,27	6,09
CSL - 16 (Comercial Salas e Lojas)	Normal	CSL 16-N	3.435,58	1,92	5,81	5,57
	Alto	CSL 16-A	3.966,68	1,82	6,27	6,07
GI (Galpão Industrial)		GI	1.288,55	1,78	4,66	4,38

FONTE: SINDUSCON/RS

## ALUGUEL

Indicador (%)	Maio	Junho	Julho	Agosto	Setembro
IPC (IEPE)	2,85	3,21	3,66	3,97	4,27
INPC (IBGE)	3,23	3,34	3,70	4,06	3,71
IPC (FIPE/USP)	2,77	2,66	2,97	3,17	3,56
IGP-DI (FGV)	-2,32	0,88	2,88	4,16	4,23
IGP-M (FGV)	-3,04	-0,34	2,45	3,82	4,26
IPCA (IBGE)	3,69	3,93	4,23	4,50	4,24
Média do INPC e do IGP-DI	0,46	2,11	3,29	4,11	3,97

Válido para correção de imóveis com período anual. O cálculo do reajuste é feito pelo índice do mês anterior. Os índices desta tabela mostram o acumulado de 12 meses.

FONTE: SECOVI/RS

/ SUA VIDA

## SALÁRIO-MÍNIMO

Nacional:	R\$ 1.412,00
Rio Grande do Sul	R\$ 1.573,89
	R\$ 1.610,13
	R\$ 1.646,65
	R\$ 1.711,69
	R\$ 1.994,56

Cada faixa atende categorias específicas.

## SALÁRIO-FAMÍLIA

Quem recebe salário de até R\$ 1.819,26	
<b>Benefício de R\$ 62,04</b>	

## IMPOSTO DE RENDA

Base cálculo (R\$)	Alíquota (%)	Dedução (R\$)
Até 2.259,90	---	---
De 2.259,21 até 2.826,65	7,5	164,44
De 2.826,66 até 3.751,05	15	381,44
De 3.751,06 até 4.664,68	22,5	662,77
Acima de 4.664,68	27,5	896,00

Deduções: R\$ 189,59 por dependente mensal; R\$ 1.903,98 por aposentadoria após os 65 anos; pensão alimentícia.

FONTE: RECEITA FEDERAL

## CESTA BÁSICA

	DIEESE (R\$)	IEPE/UFGRS (R\$)
08/2024	740,82	1.314,44
07/2024	769,96	1.319,89
06/2024	804,86	1.312,41

DIEESE: 13 produtos para famílias com até quatro pessoas e um salário mínimo. IEPE/UFGRS: 54 produtos com 1.182 famílias da Região Metropolitana que recebem até 21 salários mínimos.

## CONTRIBUIÇÕES AO INSS

Salário contribuição (R\$)	Alíquota (%)
Até um salário mínimo (R\$ 1.412)	7,5
De R\$ 1.412,01 a R\$ 2.666,68	9
De R\$ 2.666,69 a R\$ 4.000,03	12
De R\$ 4.000,04 a R\$ 7.786,02	14

Tabela de contribuição dos segurados empregados, empregado doméstico e trabalhador avulso, para pagamento de remuneração a partir de 1 de janeiro de 2023.

FONTE: PREVIDÊNCIA SOCIAL

/ AGRONEGÓCIO

## PREÇOS RECEBIDOS PELOS PRODUTORES

Rio Grande do Sul - Semana de 30/09/2024 a 04/10/2024

Produto	Unidade	Mínimo (R\$)	Médio (R\$)	Máximo (R\$)
Arroz	saco 50 kg	107,00	115,97	121,00
Boi para abate	kg vivo	8,00	8,73	10,00
Cordeiro para abate	kg vivo	8,00	9,70	11,00
Feijão	saco 60 kg	230,00	320,00	510,00
Leite (valor liq. recebido)	litro	-	-	-
Milho	saco 60 kg	57,00	60,75	73,00
Soja	saco 60 kg	122,00	124,60	134,00
Suínos tipo carne	kg vivo	5,25	5,70	6,15
Trigo	saco 60 kg	65,00	67,27	80,00
Vaca para abate	kg vivo	7,20	7,56	8,00



# 2º Caderno

Jornal do Comércio

## PUBLICIDADE LEGAL

Nº - Ano 91

### REPUBLICAÇÃO DE EDITAL MUNICÍPIO DE BARÃO AVISO DE LICITAÇÕES

➤ **PREGÃO ELETRÔNICO Nº 020/2024**  
OBJETO: CONTRATAÇÃO DE EMPRESA PARA PRESTAÇÃO DE SERVIÇOS DE TRATAMENTO DE ÁGUA  
DATA: 24/10/2024. HORÁRIO: 08:30 HRS  
LOCAL: [www.pregaobanrisul.com.br](http://www.pregaobanrisul.com.br) Informações: Fone: (51) 3696-1200 - Site: [www.barao.rs.gov.br](http://www.barao.rs.gov.br); ou pelo e-mail: [licitacoes@barao.rs.gov.br](mailto:licitacoes@barao.rs.gov.br)  
JEFFERSON SCHUSTER BORN  
Prefeito Municipal

### MUNICÍPIO DE ITAPUCA/RS AVISO DE LICITAÇÃO

CONCORRÊNCIA ELETRÔNICA Nº 005/2024  
O Prefeito Municipal de Itapuca/RS TORNA PÚBLICO que se encontra aberto a Licitação na modalidade de Concorrência Eletrônica, que tem por objetivo a **CONTRATAÇÃO DE EMPRESA PARA EXECUÇÃO DE OBRA DE SISTEMA DE CONTENÇÃO DE ENCOSTAS (MURO DE CONTENÇÃO E TALUDES)**. As propostas e documentos deverão ser apresentados até às 08h59min do dia 20 de novembro de 2024, sendo a sessão eletrônica realizada através do site [www.portaldecompraspublicas.com.br](http://www.portaldecompraspublicas.com.br), na mesma data, com início às 09h00min, horário de Brasília/DF. Editais e anexos poderão ser obtidos na Prefeitura Municipal, pelo telefone (51) 9.9618.2895, pelos sites [www.itapuca.rs.gov.br](http://www.itapuca.rs.gov.br) / [licitacoes.com.br](http://licitacoes.com.br) ou ainda pelo e-mail [compras@itapuca.rs.gov.br](mailto:compras@itapuca.rs.gov.br). Itapuca/RS, 10 de outubro de 2024. Marcos José Scorsatto – Prefeito Municipal.



### EDITAL DE CONVOCAÇÃO ASSEMBLÉIA GERAL EXTRAORDINÁRIA

O Presidente do SINDICATO DO COMÉRCIO VAREJISTA DE CANOAS, no uso de suas atribuições, convoca as empresas associadas a comparecerem à Assembleia Geral Extraordinária, que será realizada dia **16 de outubro de 2024, às 11h, em primeira convocação, e às 11h30 em segunda convocação, na Rua Gonçalves Dias, nº 67 – Sala 401, em Canoas/RS**, para tratar da seguinte **ORDEM DO DIA**: 1) Alteração do Estatuto Social do Sindicato; 2) Assuntos Gerais. Canoas, 11 de outubro de 2024.  
**Denério Rosales Neumann – Presidente**

### PREFEITURA MUNICIPAL DE SÃO VALENTIM DO SUL

PREGÃO PRESENCIAL Nº 011/2024  
O MUNICÍPIO DE SÃO VALENTIM DO SUL - RS torna público, para o conhecimento dos interessados, que se encontra aberto o processo de licitação modalidade PREGÃO PRESENCIAL nº 011/2024, do tipo MENOR PREÇO POR ITEM, referente a contratação de empresa para aquisição de *Materiais de Copa, Cozinha, Higiene, Limpeza e Descartável, destinados a suprir as necessidades básicas das Secretarias*, em conformidade com as especificações constantes do Termo de Referência, parte integrante deste Pregão, objetivando atender as necessidades da Secretaria Municipal de Educação, Cultura, Desporto e Turismo, o recebimento dos envelopes e abertura ocorrerá na data de 30 de outubro de 2024, às 8 horas 30min, na Rua João Scussel, nº 66, Sala de Licitações, sede do Município. A cópia do Edital está disponível no endereço eletrônico ([www.saovalentimosul.rs.gov.br](http://www.saovalentimosul.rs.gov.br)) e maiores informações poderão ser obtidas no Setor de Licitações da Prefeitura Municipal, na Rua João Scussel, 66, ou pelo fone (54) 3472-2019.  
São Valentim do Sul/RS, 10 de outubro de 2024. GERI ANGELO MACAGNAN, Prefeito Municipal



### EDITAL DE LEILÃO "LEILÃO ON-LINE"

1º LEILÃO: 28/10/2024 Às 15h. - 2º LEILÃO: 30/10/2024 Às 15h.  
Ronaldo Milan, Leiloeiro Oficial inscrito na JUCESP nº 266, faz saber, através do presente Edital, que devidamente autorizado pelo Bradesco Administradora de Consórcios LTDA, inscrito no CNPJ sob nº 52.568.821/0001-22, promoverá a venda em Leilão (1º ou 2º) do imóvel abaixo descrito, nas datas, hora e local infracitados, na forma da Lei 9.514/97. Local da realização dos leilões presenciais e on-line: Escritório do Leiloeiro, situado na Rua Quatá nº 733 - VI. Olímpia em São Paulo/SP. Localização do imóvel: **CAXIAS DO SUL – RS. BAIRRO EXPOSIÇÃO**. Rua Santos Dumont, nº 1.285. Sala nº 1.605 (25º Pav) do Cond. Pharos. Área Priv. 36,57m². Matr. 122.973 do RI da 2ª zona Local. Obs.: Ocupada. (AF) 1º Leilão: 28/10/2024, às 15h. Lance mínimo: R\$ 467.385,08 e 2º Leilão: 30/10/2024, às 15h. Lance mínimo: R\$ 252.000,00 (caso não seja arrematado no 1º leilão) Condição de pagamento: à vista, mais comissão de 5% ao Leiloeiro. Da participação on-line: O interessado deverá efetuar o cadastramento prévio perante o Leiloeiro, com até 1 hora de antecedência ao evento. O Fiduciante será comunicado das datas, horários e local de realização dos leilões, para no caso de interesse, exercer o direito de preferência na aquisição do imóvel, pelo valor da dívida, acrescida dos encargos e despesas, na forma estabelecida no parágrafo 2º-B do artigo 27 da lei 9.514/97, incluído pela lei 13.465 de 11/07/2017. Os interessados devem consultar as condições de pagamento e venda dos imóveis disponíveis nos sites: [www.bradesco.com.br](http://www.bradesco.com.br) e [www.milanleiloes.com.br](http://www.milanleiloes.com.br).  
Inf: Tel.: (11) 3845-5599 - Ronaldo Milan - Leiloeiro Oficial JUCESP nº 266 Consultar edital completo e detalhado no site - [www.milanleiloes.com.br](http://www.milanleiloes.com.br)

Inf: Tel.: (11) 3845-5599 - Ronaldo Milan - Leiloeiro Oficial JUCESP nº 266 Consultar edital completo e detalhado no site - [www.milanleiloes.com.br](http://www.milanleiloes.com.br)

MINISTÉRIO DA  
EDUCAÇÃO

### AVISO DE LICITAÇÃO

Pregão Eletrônico 90019/2024

O Instituto Federal Sul-rio-grandense Campus Charqueadas informa que realizará processo licitatório na modalidade Pregão Eletrônico, para Contratação de pessoa jurídica para serviços continuados de manutenção preventiva e corretiva com fornecimento de peças para ar condicionados do Instituto Federal Sul-rio-grandense, Campus Charqueadas, conforme descrito no termo de referência anexo ao edital disponível em <http://www.charqueadas.ifsul.edu.br/menu-licitacoes>. Data de abertura: **25/10/2024 às 9h**, no seguinte endereço: Rua General Balbão, nº 81. Centro de Charqueadas/RS CEP 96745000.

**Jeferson Fernando de Souza Wolff**  
Diretor-Geral

### MUNICÍPIO DE VALE REAL

EDITAL Nº 030/2024  
PREGÃO ELETRÔNICO Nº 019/2024  
Objeto: Contratação de serviços de mecânica. Data e horário da sessão: **29/10/2024 - 14:00 horas**. Local da Sessão Pública: Portal de Compras Públicas: [www.portaldecompraspublicas.com.br](http://www.portaldecompraspublicas.com.br). Referência de Tempo: Horário de Brasília. Valor Estimado Global da Contratação (decenal): R\$ 103.900,00. Modo de Disputa: Aberto, art. 56 - I, da Lei 14.133/2021, hipótese em que os licitantes apresentarão suas propostas por meio eletrônico. Esclarecimentos: Diretamente pela plataforma de licitações Portal de Compras Públicas [www.portaldecompraspublicas.com.br](http://www.portaldecompraspublicas.com.br).  
Pedro Kasparly, Prefeito Municipal.

### MUNICÍPIO DE VALE REAL

EDITAL Nº 029/2024  
PREGÃO ELETRÔNICO Nº 018/2024  
Objeto: Manutenção e higienização de aparelhos de ar condicionados. Data e horário da sessão: **25/10/2024 - 10:00 horas**. Local da Sessão Pública: Portal de Compras Públicas: [www.portaldecompraspublicas.com.br](http://www.portaldecompraspublicas.com.br). Referência de Tempo: Horário de Brasília. Valor Estimado Global da Contratação (decenal): R\$ 383.90,90. Modo de Disputa: Aberto, art. 56 - I, da Lei 14.133/2021, hipótese em que os licitantes apresentarão suas propostas por meio eletrônico. Esclarecimentos: Diretamente pela plataforma de licitações Portal de Compras Públicas [www.portaldecompraspublicas.com.br](http://www.portaldecompraspublicas.com.br).  
Pedro Kasparly, Prefeito Municipal.

### MUNICÍPIO DE VALE REAL

EDITAL Nº 028/2024  
PREGÃO ELETRÔNICO Nº 017/2024  
Objeto: Aquisição de gás. Data e horário da sessão: **25/10/2024 - 09:00 horas**. Local da Sessão Pública: Portal de Compras Públicas: [www.portaldecompraspublicas.com.br](http://www.portaldecompraspublicas.com.br). Referência de Tempo: Horário de Brasília. Valor Estimado Global da Contratação: R\$ 42.049,86. Modo de Disputa: Aberto, art. 56 - I, da Lei 14.133/2021, hipótese em que os licitantes apresentarão suas propostas por meio eletrônico. Esclarecimentos: Diretamente pela plataforma de licitações Portal de Compras Públicas [www.portaldecompraspublicas.com.br](http://www.portaldecompraspublicas.com.br).  
Pedro Kasparly, Prefeito Municipal.

### PREFEITURA MUNICIPAL DE FORTALEZA DOS VALOS RETIFICAÇÃO PREGÃO ELETRÔNICO Nº 12/2024 PROCESSO Nº 53/2024

Objetivo: Contratação para fornecimento de um veículo tipo passeio, novo, 0Km, ano/modelo 2024/2024 (menor preço por item), que consiste na alteração da descrição do objeto do item 1, e alteração da data de recebimento das Propostas de Preços, que será no período de 11 a 24/10/2024, até às 9h, no <https://bllcompras.com/>. Disputa de Preços (Lances): 24/10/2024, às 9:01h. Edital: no <https://bllcompras.com/> e [www.pmfv.rs.gov.br](http://www.pmfv.rs.gov.br). Informações: Rua Rubert, 900, de 2a a 6a feira, das 7:30 às 13:30h, (55) 3328-1133 ou [pmlicita@pmfv.rs.gov.br](mailto:pmlicita@pmfv.rs.gov.br).  
Fortaleza dos Valos, RS, 09 de outubro de 2024.  
Márcia Rossatto Fredi - Prefeita Municipal.

### PREFEITURA MUNICIPAL DE CATUIPE

AVISO DE LICITAÇÃO

MODALIDADE: Concorrência Presencial Nº 11/2024 Objeto: CONTRATAÇÃO DE EMPREITADA GLOBAL COM FORNECIMENTO DE MATERIAL E MÃO DE OBRA PARA PAVIMENTAÇÃO ASFÁLTICA DO TIPO CBUQ SOBRE REVESTIMENTO PRIMÁRIO NA LOCALIDADE DE MONTE ALEGRE Abertura: 25/10/2024. Horário: 09:00h. Edital: Rua Osório Ribeiro Nardes 152, 5533366.0000. <https://www.catupe.rs.gov.br>  
Catuípe/RS, 11 de Outubro de 2024. JOELSON ANTÔNIO BARONI, Prefeito Municipal

### Prefeitura Municipal de David Canabarro

PREGÃO ELETRÔNICO Nº 18/2024

OBJETO: Contratação de empresa para fornecimento de material ambulatorial para a UBS (menor preço). Abertura: **23 DE OUTUBRO DE 2024 ÀS 08H30MIN**. Local: Portal de Compras Públicas. O edital encontra-se disponível no site <http://www.davidcanabarro.rs.gov.br>, e no site <https://www.portaldecompraspublicas.com.br/>. Informações na Prefeitura Municipal, na Rua Ernesto Rissato, nº 265, David Canabarro, ou pelo fone: (54) 3351-1214.  
Lauro Antônio Benedetti- Prefeito Municipal.

### PREFEITURA MUNICIPAL DE LAGOA VERMELHA/RS. PREGÃO ELETRÔNICO Nº 56/2024

O Prefeito Municipal de Lagoa Vermelha/RS, torna público, que se acha aberto o Pregão Eletrônico nº 56/2024, tipo de licitação empreitada por menor preço global, objetivando o serviço de coleta de resíduos sólidos domiciliares, coleta seletiva, aluguel e manutenção de contentores, transporte até o aterro sanitário, implantação de um Eco Ponto para recebimento e destinação final de materiais de difícil descarte, conforme descrito nesse edital e seus anexos e nos termos da Lei Federal nº 14.133 de 1º de abril de 2021 e do Decreto Municipal nº 9.042, de 27 de março de 2023. A sessão virtual será realizada no seguinte endereço: [www.portaldecompraspublicas.com.br](http://www.portaldecompraspublicas.com.br), no dia 29 de outubro de 2024, às 9h. Informações poderão ser obtidas junto a Central de Compras e Distribuições ou pelo site [www.lagoavermelha.atende.net](http://www.lagoavermelha.atende.net).  
GUSTAVO JOSÉ BONOTTO - Prefeito Municipal

### PREFEITURA MUNICIPAL DE SÃO JOSE DO NORTE/RS AVISO DE LICITAÇÃO

O MUNICÍPIO DE SÃO JOSE DO NORTE, através de seu Pregoeiro Municipal e sua Equipe de Apoio, torna público que realizará licitação tipo menor preço, nos termos das Leis nº. 14.133/2021, de acordo com as informações abaixo: Processo nº 339/2024 – Pregão Reg. Preços nº 75/2024, para **Definição de registro de preços para aquisição de diversos gêneros alimentícios para serem ofertados aos pacientes que frequentam as oficinas do Centro de Atenção Psicossocial – CAPS**, no dia 28/10/2024, às 09:15h. Processo nº 340/2024 – Pregão Reg. Preços nº 76/2024, para **Prestação de serviço de transporte terrestre dentro do Estado do Rio Grande do Sul, por km rodado**, no dia 29/10/2024, às 09:15h. As propostas deverão ser apresentadas até o dia do julgamento. Os respectivos editais encontram-se à disposição na sede do DMLC, situada a rua XV de Novembro, 41, 2º Andar, centro de SJN, no link LICITACON do site [www.saojosedonorte.rs.gov.br](http://www.saojosedonorte.rs.gov.br), na plataforma Bolsa de Licitações e Leilões do Brasil – BLL Compras, ou via e-mail, gratuitamente. **Pregoeiro Municipal e Equipe de Apoio.**

### PREFEITURA MUNICIPAL DE ARROIO DO TIGRE/RS Setor de Licitações

Processo nº 211/2024 – Pregão Eletrônico nº 51/2024  
O Município de Arroio do Tigre R/S, torna público que no dia 24 de outubro de 2024, até as 07:59h estará recebendo propostas para o processo de Licitação, modalidade Pregão Eletrônico: **AQUISIÇÃO DE MATERIAIS PERMANENTES PARA A CASA DE PASSAGEM**. Edital e maiores informações no site: [www.arroiodotigre.rs.gov.br](http://www.arroiodotigre.rs.gov.br) ou pelo fone - 51 3747 1122.  
Marciano Ravanello - Prefeito Municipal

Processo nº 212/2024 – Pregão Eletrônico nº 52/2024  
O Município de Arroio do Tigre R/S, torna público que no dia 25 de outubro de 2024, até as 07:59h estará recebendo propostas para o processo de Licitação, modalidade Pregão Eletrônico: **AQUISIÇÃO DE REQUISITOS PERMANENTES E MATERIAIS DE CONSUMO PARA A SECRETARIA DA ASSISTÊNCIA MUNICIPAL E CRAS**. Edital e maiores informações no site: [www.arroiodotigre.rs.gov.br](http://www.arroiodotigre.rs.gov.br) ou pelo fone - 51 3747 1122.  
Marciano Ravanello - Prefeito Municipal

## Latam amplia em 50% os voos internacionais

A Latam vai ampliar em 50% o número de voos para sete rotas internacionais de longa distância a partir da última semana de outubro. A alta é em comparação às viagens oferecidas no mês anterior. Serão 13 voos semanais adicionais para rotas que conectam o Aeroporto de Guarulhos (São Paulo) para Orlando, Los Angeles, Joanesburgo, Milão, Roma, Lisboa e Barcelona. Ao longo do ano, a companhia aérea tem observado aumento gradual na demanda por voos internacionais nestas rotas, utilizadas para negócios e lazer, segundo a diretora de Vendas e Marketing da Latam Brasil, Aline Mafra. “Nosso hub em Guarulhos desempenha um papel fundamental nessa expansão, permitindo-nos aumentar a oferta de voos de maneira sustentável”, afirma.

### Prefeitura Municipal de Bom Princípio

RETIFICAÇÃO - LEILÃO DE IMÓVEIS 002/2024  
O Prefeito Municipal, torna público aos interessados a retificação do edital, definindo-se **29 de outubro de 2024, às 9 horas**, a data de realização do Leilão Presencial, pela maior oferta GLOBAL, cujo objeto é a alienação de dois terrenos urbanos, com área superficial de 8.462,23m² e de 14.764,28m², ambos sem benfeitorias, localizados na Rua Triunfo, lado ímpar da via, na localidade do Morro Tico-Tico, Bom Princípio. Edital e demais informações poderão ser obtidas junto ao leiloeiro pelo e-mail [compras@bomprincípio.rs.gov.br](mailto:compras@bomprincípio.rs.gov.br), ou pelo site [www.bomprincípio.rs.gov.br](http://www.bomprincípio.rs.gov.br). Bom Princípio, 10 de outubro de 2024. FÁBIO PERSCH, Prefeito Municipal

### Prefeitura Municipal de Capão Bonito do Sul

PROCESSO LICITATÓRIO Nº 162/2024  
CONCORRÊNCIA ELETRÔNICA Nº 04/2024  
Objeto: Contratação de empresa p/ construção de praça no município - empreitada global (menor preço global). Propostas até 29/10/2024 às 8:30h. Início da disputa: 29/10/2024 às 9h. Edital: [www.portaldecompraspublicas.com.br](http://www.portaldecompraspublicas.com.br) ou [www.capaobonitodosul.rs.gov.br](http://www.capaobonitodosul.rs.gov.br). Informações: (54) 3698.4195 ou [compras@capaobonitodosul.rs.gov.br](mailto:compras@capaobonitodosul.rs.gov.br). Início propostas: 14/10/2024, às 9h. Limite p/ impugnação e esclarecimentos: 23/10/2024, às 23:59h. Data final p/ envio propostas: 29/10/2024, às 8:30h. Link para acesso: [www.portaldecompraspublicas.com.br](http://www.portaldecompraspublicas.com.br). Capão Bonito do Sul, 09/10/2024. Felipe Júnior Rieth, Prefeito.

### Prefeitura Municipal de Muliterno

EDITAL DE LICITAÇÃO  
O Município de Muliterno/RS torna público a Licitação, **Pregão Eletrônico 022/2024 – Objeto – Aquisição de Larvícula Biológica - BTI - Sessão Pública – 24/10/2024 às 09:00 horas**, na Plataforma [www.bll.org.br](http://www.bll.org.br), informações pelo fone 54 3386 1111 ou ainda por e-mail: [compras@muliterno-rs.com.br](mailto:compras@muliterno-rs.com.br). Editais disponíveis no site [www.muliterno.rs.gov.br](http://www.muliterno.rs.gov.br).  
Muliterno, 08 de outubro de 2024.  
Neuri Xavier de Lima  
Prefeito Municipal



# internacional

internacional@jornaldocomercio.com.br

## Furacão Milton deixa ao menos 10 mortos na Flórida

Tempestade perde força e segue em direção ao Norte de Bahamas

/ ESTADOS UNIDOS

Descrito como um dos furacões mais potentes das últimas décadas e temido devido ao alto potencial de destruição, o Milton começa a deixar a Flórida após cerca de 12 horas em que causou diversos estragos. O olho do furacão estava saindo pela costa Leste do estado, segundo boletim divulgado às 9h pelo NHC (Centro Nacional de Furacões, na sigla em inglês). Alguns alertas começaram a ser retirados em regiões do estado. Uma autoridade local fala em ao menos dez mortos, mas o número pode aumentar.

Cinco mortes foram registradas no condado de Saint Lucie, na costa Leste da Flórida. Outras três ocorreram em Volusia. Os outros dois óbitos haviam sido em Saint Petersburg. O Milton tocou o solo na noite de quarta-feira como categoria 3, caiu para a classificação 1 durante a madrugada. Cidades têm sofrido com enchentes, e ao menos 3,2 milhões de pontos estão sem luz. O fenômeno chegou à costa por volta das 20h40min no horário local (21h40min de Brasília), quando tinha ventos de até 195 km/h. Entrou em terra pela pequena Siesta Key, a cerca de 180 km a Sudoeste de Orlando.

Considerado “extremamente perigoso”, o Milton já tinha provocado danos antes mesmo de chegar à terra firme. Ao longo da quarta, a Flórida foi atingida por ao menos 19 tornados, fenômenos que ocorreram devido à mudança do clima e da aproximação do fu-

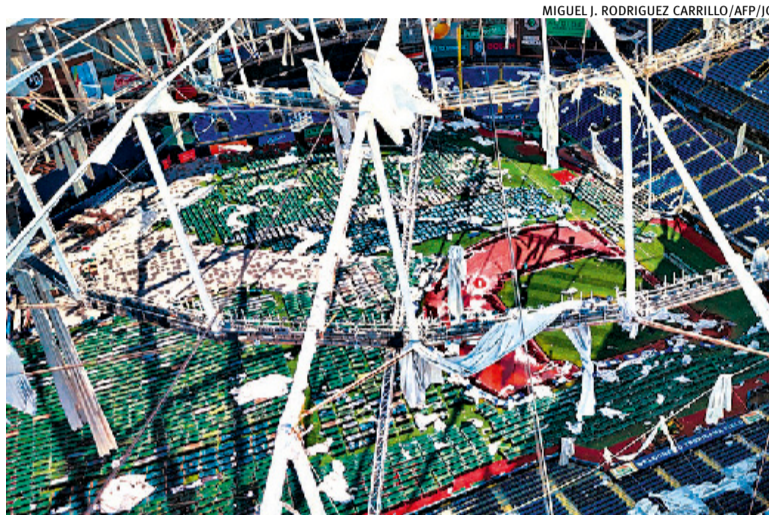

Vento destruiu o telhado do estádio do time de beisebol Tampa Bays

racão, segundo especialistas.

O governador da Flórida, Ron DeSantis, disse esperar que a baía de Tampa, antes vista como o possível alvo principal, pudesse escapar de danos maiores, mas o furacão deixou sua marca, destruindo o telhado do Tropicana Field, o estádio do time de beisebol Tampa Bay Rays. O local foi adaptado para receber vítimas, com camas de emergência espalhadas pelo gramado.

Mesmo após se deslocar da costa da Flórida para o Oceano Atlântico, o furacão continuará a atingir a região com ventos e chuvas intensas, causando inundações generalizadas. A previsão é de que o Milton leve de 127 a 250 mm de chuva, superando a média para todo o mês. Segundo o NHC, o nível da água em alguns locais pode ultrapassar os quatro metros. Uma emergência de inundação repentina estava em vigor

na área da baía de Tampa, incluindo as cidades de St. Petersburg e Clearwater.

Meteorologistas dizem que, à medida que o furacão segue para o Norte, passando pelas Bahamas, o clima vai melhorar lentamente na península da Flórida. A prefeita de Tampa, Jane Castor, afirmou que não viu o nível de tempestade que os meteorologistas previram, “mas que tudo ainda não acabou”. Antes da chegada do Milton, ela havia feito um alerta contundente aos moradores para saírem da cidade: “se ficar, vai morrer”.

Ao menos nove aeroportos da Flórida, um dos destinos de viagem mais populares do mundo, fecharam. Parques de diversões, uma das principais atrações do estado, também anunciaram a suspensão de suas atividades, incluindo o mais famoso deles, o Walt Disney World.

## Não foi o pior cenário, diz governador DeSantis

O governador do estado norte-americano da Flórida, Ron DeSantis, afirmou nesta quinta-feira (10) que as previsões mais catastróficas sobre os danos causados pela passagem do furacão Milton pelo estado não se concretizaram. “A tempestade foi significativa, mas, felizmente, este não foi o pior cenário”, disse ele.

DeSantis acrescentou que o furacão foi antecedido por 19 tornados que, por sua vez, destruíram 125 residências, trailers e motorhomes em sua maioria, e provocaram danos em vários condados. Equipes de toda a Flórida

passaram a noite limpando destroços. “Nosso estado é uma península no meio de uma região tropical. Estamos preparados para responder a furacões. Vamos avaliar os danos e ajudar as pessoas a se reerguerem. Vamos superar isso”, completou.

A Casa Branca informou que o presidente, Joe Biden, conversou com DeSantis nesta quinta. Em nota, disse que o governador agradeceu pela assistência federal, enquanto este prometeu enviar qualquer apoio adicional de que a Flórida precisar para se recuperar.

Biden aconselhou os morado-

res a permanecerem onde estão até que as autoridades declarem que é seguro sair. “Postes de energia derrubados, escombros e rodovias destruídas estão criando condições perigosas. A ajuda está a caminho, mas, até que ela chegue, permaneçam abrigados”, afirmou.

Antes mesmo de chegar à costa, vários tornados gerados pelo Milton atingiram a Flórida. Três escritórios do Serviço Nacional de Meteorologia da Flórida em Miami, Tampa e Melbourne emitiram mais de 130 alertas de tornado associados ao furacão Milton até a noite da quarta-feira.

## Nobel de Literatura vai para sul-coreana Han Kang, de ‘A Vegetariana’

/ PREMIAÇÃO

A sul-coreana Han Kang venceu o prêmio Nobel de Literatura de 2024. O anúncio foi feito nesta quinta-feira pela Academia Sueca, comitê responsável pela seleção do maior reconhecimento literário do mundo. Han é publicada no Brasil pela Todavia, que também havia apostado na vencedora de 2018, Olga Tokarczuk. Seu livro mais conhecido é “A Vegetariana”, que explora até as últimas consequências o desequilíbrio de uma mulher que decide deixar de comer carne. A autora de 53 anos também publicou “Atos Humanos”, sobre as consequências de um episódio brutal de violência do Exército contra um levante estudantil em Gwangju, e “O Livro Branco”, sobre uma irmã morta que ela nem chegou a conhecer.

A editora prepara ainda, para 2025, uma publicação inédita da agora nobelizada, cujo título em inglês é “I Do Not Bid Farewell”. Kang é a primeira escritora da Coreia do Sul a vencer o maior prêmio literário do mundo. O comitê sueco não selecionava um vencedor da Ásia há sete anos, desde Kazuo Ishiguro, autor japonês que fez carreira no Reino Unido.

Nos últimos anos, a escolha recaiu sobre dois europeus, o norueguês Jon Fosse e a francesa Annie Ernaux. Antes, foi reconhecido o tanzaniano Abdulrazak Gurnah e a americana Louise Glück. A Academia ressaltou que o reconhecimento foi por sua “percepção única das conexões entre corpo e



Escritora de 53 anos é a primeira sul-coreana a vencer o prêmio

alma, entre os vivos e os mortos, e por seu estilo poético e experimental, que se tornou inovador na prosa contemporânea”. Sua prosa poética, segundo apontou o Nobel, “confronta traumas históricos e expõe a fragilidade da vida humana”.

Anders Olsson, o presidente do comitê literário, disse que a autora tinha terminado de jantar com o filho quando foi comunicada, por telefone, sobre o prêmio. “Ela estava tendo um dia normal”, disse Mats Malm, secretário permanente da Academia, “não estava preparada para isso”.

De fato, Kang nem passava perto das bolsas de apostas para o prêmio, que tinham suspeitos de sempre como a chinesa Can Xue -a mais forte candidata da Ásia até então-, o australiano Gerald Murnane, o queniano Ngugi wa Thiong'o e a canadense Anne Carson.

## Ataques de Israel atingem bases da ONU, Gaza e Beirute

/ GUERRA

A campanha militar de Israel contra seus adversários no Oriente Médio seguiu intensa nesta quinta-feira, com ataques que deixaram dezenas de mortos em Gaza e Beirute. No sul do Líbano, um elemento novo foi inserido no conflito, com ações que atingiram as forças de paz na região.

Segundo a ONU, dois soldados ficaram feridos após um tanque israelense disparar contra uma torre de observação do quartel-general da Força Interina das Nações Unidas no Líbano (Unifil), em Naqoura. Além disso, foram relatados outros dois ataques na região, que deveria estar sob controle da Unifil desde 2000, quando Israel

deixou 18 anos de ocupação. O Hezbollah, grupo extremista aliado em guerra com Israel, instalou-se na região, o que está no cerne do conflito atual.

Desde o dia 30 de setembro, Tel Aviv promove uma invasão da região. O motivo alegado é acabar com a ameaça ao Norte do Estado judeu, que retirou 60 mil pessoas de suas casas desde que os libaneses acirraram o bombardeio na região em apoio aos terroristas do Hamas palestino, após o ataque deles a Israel há um ano.

Ainda no Líbano, Tel Aviv voltou a atacar Beirute, atrás de Wafaq Safa, um dos chefes da ala política do Hezbollah que ainda não foi morto. O ataque deixou 22 mortos ao longo do dia.





## Repórter Brasília Edgar Lisboa

edgarlisboa@jornaldocomercio.com.br

### PDT nas eleições municipais

O desempenho do PDT nas eleições municipais de 2024 mantém sua relevância no cenário político brasileiro em diversas regiões do País. O deputado federal gaúcho Pompeo de Mattos (PDT, foto), vice-presidente nacional do PDT na Região Sul, avaliou, para a coluna **Repórter Brasília**, os resultados obtidos pelo partido no pleito municipal de outubro. “O PDT segurou o terceiro lugar na representação municipalista no Rio Grande do Sul, com 50 municípios, 50 prefeitos e 54 vices”, quantificou o parlamentar.



MÁRIO ASERÁ/CÂMARA DOS DEPUTADOS/JC

### Alianças estratégicas

O PDT tem apostado em alianças estratégicas com outras siglas para fortalecer sua presença em disputas locais e construir bases para futuros pleitos, incluindo as eleições de 2026.

### Eleições municipais

Na visão de Pompeo de Mattos, “a eleição de 2024, foi por campo, não é a direita, é o campo da direita que avançou, que é o PP. O PL cresceu, mas no campo da esquerda, quem resistiu foi o PDT do Rio Grande do Sul. Nos mantivemos, seguramos o terceiro lugar, só estamos atrás do PP e do MDB. Isso garante ao PDT a presidência da Famurs (Federação das Associações de Municípios do RS), que é importante. Seguramos uma base de quase 600 vereadores, e isso nos dá uma boa performance também” salientou o parlamentar.

### Base forte

Para Pompeo de Mattos, “a conquista nas eleições municipais mostra que o PDT tem uma base forte, e precisamos fazer essa base funcionar para 2026, o que não aconteceu em 2024; a nossa base não funcionou em 2024”, disse. O parlamentar considera que o partido tem como meta voltar a eleger sete deputados federais na próxima eleição.

### Crescimento do PSD

Questionado sobre o crescimento do PSD nas eleições municipais em todo o País, Pompeo de Mattos avalia que “o presidente do PSD, Gilberto Kassab, surfa na onda da direita, porque na eleição municipal ele é da direita, e no governo ele é da esquerda. Ele surfa, porque a maior estrutura fora do PT no governo é do Kassab”.

### Puxadinho do PT

Pompeo de Mattos pontuou: “o PDT é acusado de ser ‘puxadinho do PT’, tem um ministro nos ministérios que é longe de ser de ponta. O PSD tem três pontas e surfa na direita, e consegue essa situação de camaleão”, comentou o parlamentar.

### Enfrentamento Lula e Bolsonaro

Na avaliação de Pompeo de Mattos, “no segundo turno haverá o enfrentamento Lula e Bolsonaro, vai ser isso. E aí eu acho que, nem diria Lula e Bolsonaro, eu diria direita e esquerda, e quem vai levar vantagem nesse momento é a direita, onde estiver, porque o PT tem poucas prefeituras e porque a direita leva o centro junto”.

# Barroso reage a pacote do Congresso contra Supremo

‘Não se mexe em instituições que estão funcionando’, afirmou ministro

/ SUPREMO TRIBUNAL FEDERAL

O presidente do Supremo Tribunal Federal (STF), ministro Luís Roberto Barroso, disse nesta quinta-feira que “não se mexe em instituições que estão funcionando e cumprindo bem a sua missão por injunções dos interesses políticos circunstanciais e dos ciclos eleitorais”.

O pronunciamento, feito no início da sessão plenária, ocorreu um dia após a Câmara dos Deputados avançar em um pacote de medidas que restringem os poderes e ampliam o leque de possibilidades de impeachment de integrantes da corte.

Barroso disse que, como toda instituição humana, o Supremo é passível de erros e está sujeito a críticas e a medidas de aprimoramento, mas que não aspira a unanimidade porque ela não existe em uma sociedade plural.

“Frequentemente não conseguimos unanimidade nem internamente porque as pessoas têm pensamento diferentes. Pensamento único é coisa de ditaduras”, afirmou.

Ele acrescentou que as constituições existem “para que os valores permanentes não sejam afetados pelas paixões de cada momento” e que o tribunal segue firme na defesa da democracia, do pluralismo e da independência e harmonia entre os Poderes.

“Se o propósito de uma Constituição é assegurar o governo da maioria, o Estado de direito e os direitos fundamentais, e se o seu guardião é o Supremo, chega-se



JOSE CRUZ/AGÊNCIA BRASIL/JC

Pronunciamento de Luís Roberto Barroso ocorreu no início da sessão

à reconfortante constatação de que o tribunal cumpriu o seu papel e serviu bem ao país nesses 36 anos de vigência da Carta de 1988”, afirmou.

O ministro Gilmar Mendes agradeceu pelo discurso de Barroso e disse que, “se a política voltou a respirar ares de normalidade, isto também se deve à atuação firme do STF”.

“E o tribunal não fez nada mais nada menos do que o seu dever de defender a democracia, o estado de direito e os direitos fundamentais”, declarou.

A Comissão de Constituição e Justiça (CCJ) da Câmara aprovou na quarta dois projetos de lei e duas Propostas de Emenda à Constituição (PECs) com o STF no alvo, em uma ação orquestrada pelos parlamentares bolsonaristas, mas que contou com apoio dos demais partidos de centro-direita e de direita.

As propostas visam limitar o

poder dos magistrados de tomarem decisões monocráticas e dá ao Congresso a prerrogativa de revogar entendimentos da corte, além de ampliar as possibilidades de impeachment de ministros, como opinar sobre temas ainda passíveis de julgamento ou “usurpar” funções que seriam do Legislativo.

Há hoje uma enorme insatisfação no Congresso com a atuação do STF. Entre outros pontos, reclama-se de uma constante interferência em atividades que seriam atribuição exclusiva do Legislativo. O impeachment de ministros do STF hoje é uma das principais bandeiras do bolsonarismo.

Os magistrados dizem, em conversas reservadas, que a PEC que restringe as decisões monocráticas, por exemplo, viola a Constituição por limitar o acesso dos cidadãos à Justiça, uma vez que muitos pleitos judiciais são atendidos via decisões individuais.

## STF inicia julgamento sobre IR em recebidos no exterior

O Supremo Tribunal Federal (STF) começa a julgar nesta sexta-feira, se é válida a incidência da alíquota de 25% do Imposto de Renda (IR) retido exclusivamente na fonte sobre as pensões e os proventos de fontes situadas no Brasil e recebidos por pessoas físicas residentes no exterior. De acordo com a Lei de Diretrizes Orçamentárias (LDO) de 2024, a Receita estima um impacto de R\$ 6 bilhões em caso de derrota.

O tema tem repercussão geral, ou seja, o resultado servirá de norte para o julgamento das demais

ações que discutem o assunto em todo o País.

No caso concreto, a União recorre de decisão do Tribunal Regional Federal da 4ª Região (TRF-4), no Rio Grande do Sul, que julgou inconstitucional a alíquota de 25% do IR sobre a aposentadoria no regime brasileiro paga a uma pessoa que mora fora do País. O Tribunal determinou a aplicação da tabela de alíquotas progressivas prevista na Lei 11.482/2007.

A União argumentou que esse entendimento ofende o princípio da isonomia tributária e que

o tratamento diferenciado para os residentes no exterior se justifica porque eles não são obrigados a apresentar a declaração de imposto de renda à Receita brasileira.

“Também justifica a adoção de alíquota diferenciada o fato da Fazenda Nacional não dispor dos mesmos instrumentos e garantias para fazer valer o seu direito e exigir a satisfação do crédito tributário a que faz jus”, sustenta a União.

O relator do processo é o ministro Dias Toffoli. Se não houver pedido de vista ou destaque, o julgamento vai até a próxima sexta-feira.

Desde 1980 protegendo  
a inovação para você  
construir o futuro.

**SKO**  
OYARZÁBAL  
MARCAS & PATENTES S/C  
Ética • Dinamismo • Confiabilidade



# política

## PDT apoiará Maria do Rosário no segundo turno

Decisão partiu de orientação da executiva nacional do partido



Bolívar Cavalari

politica@jornaldocomercio.com.br

O Partido Democrático Brasileiro (PDT) anunciou nesta quinta-feira que apoiará a candidata Maria do Rosário (PT) no segundo turno da eleição municipal para a prefeitura de Porto Alegre. Inicialmente, a instância municipal da sigla havia emitido indicativo de neutralidade, mas mudou o posicionamento para seguir a orientação nacional do PDT de apoiar a petista.

O partido é presidido por Carlos Lupi, que integra o governo Luiz Inácio Lula da Silva (PT) como titular do Ministério da Previdência Social.

A posição do PDT foi comunicada por meio de nota oficial do partido. Tanto Maria do Rosário quanto Sebastião Melo (MDB) foram informados deste posicionamento enquanto participavam de uma reunião organizada pelo Tribunal Regional do Rio Grande do Sul (TRE-RS).

A reportagem do **Jornal do Comércio**, a petista disse agradecer “profundamente o gesto do PDT”. “Os votos conferidos à Juliana Brizola e a Thiago Duarte (União Brasil) são votos pela mudança. Me sinto muito honra-

da de carregar as bandeiras que ela carregou no primeiro turno”, afirmou Rosário na ocasião. A chapa liderada pela pedetista alcançou 19,69% dos votos válidos do primeiro turno.

Sebastião Melo, que busca a reeleição e estava junto de sua adversária no momento em que o comunicado foi emitido, também comentou o posicionamento do PDT: “Apoios políticos são naturais. Nós estamos em uma campanha com oito partidos e agora mais dois integraram”.

O PDT havia convocado entrevista coletiva para a tarde desta quinta-feira para anunciar seu posicionamento em Porto Alegre. No entanto, esta agenda foi cancelada e o partido optou por um comunicado via nota oficial. Juliana Brizola havia antecipado

terça-feira que a “tendência” era que a sigla apoiasse a candidatura do PT, o que se concretizou nesta quinta.

Com a soma do PDT à campanha, a coligação composta pelas federações PT/PCdoB/PV e PSOL/Rede reúne dez partidos. Já no primeiro turno, foi declarado o apoio do PSB e do Avante para a candidatura. Neste segundo turno, a majoritária recebeu também um apoio crítico da UP e do PSTU.

Enquanto isso, a coligação de Melo formada por MDB e PL possuía desde o primeiro turno o apoio dos partidos PP, PSD, PRD, Republicanos, Podemos, Solidariedade. Nesse segundo turno, angariaram o apoio do PSDB, do Novo e do PRTB. Assim, são ao todo 11 siglas.

THAYNÁ WEISSBACH/JC



Juliana Brizola (PDT) havia antecipado ‘tendência’ de apoio à petista

## Michelle Bolsonaro fortalecerá campanhas do PL no Estado

EVARISTO SA/AFP/JC



A esposa do ex-presidente Jair Bolsonaro (PL, foto) e presidente do PL Mulher, Michelle Bolsonaro, estará no Rio Grande do Sul entre os dias 14 e 15 de outubro para fortalecer as campanhas do PL na disputa por prefeituras. A sigla integra chapas de quatro dos cinco municípios que terão segundo turno: Porto Alegre, Canoas, Caxias do Sul e Pelotas. O PL foi o partido que registrou o maior crescimento entre os partidos vitoriosos em prefeituras gaúchas: 260%. A legenda de Bolsonaro saiu de 10 prefeituras conquistadas em 2020 para 36 neste primeiro turno.

## Presidente do TRE reúne candidatos à prefeitura de Porto Alegre

MATEUS RAUGUST/DIVULGAÇÃO/JC



Desembargador Voltaire de Lima Moraes (c) recebeu Melo (e) e Rosário

Bolívar Cavalari

politica@jornaldocomercio.com.br

Os candidatos à prefeitura de Porto Alegre no segundo turno Sebastião Melo (MDB) e Maria do Rosário (PT) estiveram reunidos nesta quinta-feira na sede do Tribunal Regional Eleitoral do RS (TRE-RS). Na oportunidade, foram recebidos pelo presidente da corte, desembargador Voltaire de Lima Moraes, que apresen-

tou às candidaturas um resumo do primeiro turno e as preparações que estão sendo feitas para a próximo dia de votação, em 27 de outubro.

“Primando sempre em dar tratamento igualitário a ambos os candidatos e, de outro lado, também já os cumprimentei pelo alto nível da campanha que foi estabelecido até agora, tanto de um quanto de outro” afirmou o desembargador.

### Agenda dos candidatos à prefeitura da Capital - sexta

Maria do Rosário (PT)	
9h30min	Entrevista à imprensa
10h	Gravação de material de campanha
13h	Entrevista ao Jornal PT Brasil
15h30min	Com chuva, panfleteação no Terminal Parobé. Sem chuva, mutirão na Vila Farrapos
18h	Entrevista à imprensa
Sebastião Melo (MDB)	
12h30min	Reunião interna
14h	Gravação de material de campanha

As agendas estão sujeitas a alterações

## Horário eleitoral gratuito recomeça nesta sexta-feira

O horário eleitoral gratuito e as inserções de propaganda durante a programação de emissoras de rádio e TV voltam a ser exibidos nesta sexta-feira e serão veiculados até 25 de outubro, dois dias antes do pleito. Serão 20 minutos diários em rede para os candidatos a prefeito (divididos em dois blocos de 10 minutos).

O novo formato garante igualdade de exposição aos dois candidatos escolhidos para o segundo turno, Sebastião Melo (MDB), que teve 345.420 votos, e Maria do Rosário (PT), que alcançou 182.553 votos. No primeiro turno, o atual prefeito tinha

direito a 5 minutos e 36 segundos para cada programa exibido, além de 1.650 inserções; já a deputada federal dispunha de 2 minutos e 19 segundos em cada programa, e outras 686 inserções durante a campanha. Agora, serão destinados 25 minutos em inserções diárias de 30 e 60 segundos, de segunda a domingo, entre 5h e meia-noite.

A Justiça Eleitoral permite a realização de publicidade com uso de alto-falantes ou amplificadores de som entre 8h e 22h, além de comícios e utilização de aparelhagem de sonorização fixa das 8h até meia-noite. Candida-

tas e candidatos também podem fazer distribuição de material gráfico, caminhada, carreta ou passeata, acompanhadas ou não por carro de som ou minitrío.

Na imprensa escrita, são permitidas a divulgação paga e a reprodução na internet do jornal impresso, de até 10 anúncios de propaganda eleitoral, por veículo, em datas diversas, para cada candidato, no espaço máximo, por edição, de um oitavo de página de jornal padrão e de um quarto de página de revista ou tabloide. Está liberada a circulação paga ou impulsionada de propaganda eleitoral na internet.



# Porto Alegre inicia debates do segundo turno

Candidaturas de Maria do Rosário e de Sebastião Melo retomam confrontos nos veículos de comunicação da Capital

ELEIÇÕES  
2024

Maria Amélia Vargas  
mavargas@jcrs.com.br

O primeiro debate deste segundo turno das eleições para a prefeitura de Porto Alegre, realizado pela Rádio Gaúcha na manhã desta quinta-feira, começou com tom ameno e avançou para uma discussão mais polarizada. Sebastião Melo (MDB), com 49,72% dos votos válidos no dia 6 de outubro, acusou a adversária de usar um “discurso estatista”, enquanto Maria do Rosário (PT), que atingiu 26,28%, afirmou que a gestão do candidato à reeleição foi voltada aos “mais ricos”.

Na abertura do confronto, a representante do PT questionou sobre quais foram as melhorias para a cidade feitas pelo atual prefeito durante a gestão. Entre as

ações citadas, Melo mencionou o fato de ter estendido o horário de atendimento dos postos de saúde e criado um Centro de Referência do Transtorno Autista (Certa). No entanto, ele atribuiu os problemas de filas de espera ao governo federal de Luiz Inácio Lula da Silva (PT).

“O sistema de saúde é tripartite, e o governo federal precisa aportar mais recursos, porque a tabela do SUS é problemática. Hoje, a tabela do SUS não cobre os custos, especialmente no interior do Rio Grande do Sul, onde o sistema está desestruturado. Precisamos ajustar isso, porque temos que atender a demanda de mais de 200 municípios que são referenciados em Porto Alegre”, destacou Melo.

Maria do Rosário, por sua vez, disse que os problemas da cidade estão relacionados à “transferência de responsabilidade”, e citou falhas da atual gestão municipal em áreas como o transporte. Para

ela, “a privatização da Carris foi um grande golpe contra o transporte público”. Da mesma forma, afirmou que Melo “desmontou” a Smamus (Secretaria Municipal do Meio Ambiente, Urbanismo e Sustentabilidade) e não soube fazer o manejo adequado das árvores da cidade, contribuindo, na sua opinião, para o aumento da sensação de calor em Porto Alegre.

Ainda a respeito de projetos de urbanização, Melo citou o Parque Chico Mendes, no bairro Mário Quintana. “Ele estava destinado à privatização, e o povo aplaudiu quando investimos R\$ 3 milhões nele. Hoje, as famílias estão fazendo piqueniques e aproveitando o parque, que está cercado, assim como o Parque Germânia. No entanto, eu não acredito que devemos cercar a Redenção ou o Parcão”.

Rosário apresentou-se como “uma candidata que tem uma visão voltada para a qualidade de vida”, que “não acredita na



Encontro entre os candidatos ocorreu na manhã desta quinta-feira

construção de grandes espigões”. Na sua avaliação, esses projetos “não contribuíram para melhorar a rede de esgotamento pluvial e cloacal, ainda fazem sombra nas casas das pessoas”.

Nas considerações finais, Melo salientou as diferenças entre as propostas: “De um lado, temos um projeto que aposta na prosperidade, no desenvolvimento econômico e na sustentabilidade, valorizando as parcerias. Do outro, há um projeto que eu

respeito, mas não concordo, que busca recriar muitas estruturas públicas e defende a ampliação de conselhos”.

A petista concordou a respeito da diversidade de ideias, e finalizou fazendo um apelo aos cidadãos que não compareceram às urnas no primeiro turno. “Aqueles que não foram votar, que estão desencantados com a atual gestão e com a política, podem ter certeza de que a cidade em que vivemos pode e vai melhorar.”

## STF e Congresso querem volta de doação de empresas para campanhas em 2026

Integrantes da cúpula do Congresso e do Supremo Tribunal Federal (STF) querem discutir a volta de doações eleitorais de empresas, proibidas em 2015. Eles defendem mudanças no modelo atual, concentrado no financiamento público.

O tema entrou em debate na reta final do primeiro turno das eleições municipais. Líderes partidários e outras autoridades afirmam que o fundo eleitoral, abastecido com verba pública, não foi bem assimilado pela população e ainda provocou novas distorções no financiamento das campanhas.

Esses políticos e ministros entendem que o modelo de financiamento público não impediu o uso de caixa dois. A Polícia Federal afirma ter apreendido R\$ 21,7 milhões em espécie em operações de combate a crimes eleitorais neste ano.

Uma proposta para mudar

esse modelo será apresentada pelo líder do governo no Congresso, senador Randolfe Rodrigues (PT-AP). Em entrevista à Folha de S.Paulo na semana passada, o parlamentar defendeu a volta das doações empresariais e a redução da verba pública destinada ao fundo eleitoral.

As doações empresariais para campanhas foram proibidas pelo STF em 2015, na esteira da Operação Lava Jato. As investigações apontavam que, em alguns casos, as contribuições eram feitas pelas empresas a partidos e candidatos com o objetivo de obter vantagens em contratos públicos.

Nas eleições de 2016, as campanhas foram abastecidas por doações de pessoas físicas e com dinheiro dos próprios candidatos. No ano seguinte, o Congresso aprovou a criação de um fundo público para bancar as campanhas e reduzir a

influência privada. Em 2024, o valor do fundo é de R\$ 4,96 bilhões.

O tema também ganhou força com uma declaração do presidente do PL, Valdemar Costa Neto. Ele disse ao jornal Valor Econômico que está disposto a discutir a permissão para o financiamento empresarial.

Quase 10 anos após a decisão que barrou as doações de empresas, uma parte do STF está disposta a rever seu entendimento. Em caráter reservado, um ministro apontou que há espaço para debater essa modalidade de financiamento privado. Outro citou como exemplo o modelo de campanha dos EUA, que prevê a contribuição empresarial para comitês políticos.

Ainda que reconheçam o risco de contaminação das eleições pelo poder econômico, esses políticos e ministros afirmam que a volta das doações pode reduzir o

desequilíbrio provocado não apenas pelo caixa dois, mas também pela influência do valor bilionário de emendas parlamentares destinadas aos redutos eleitorais de deputados e senadores.

O governo Lula (PT) ainda não se posicionou sobre o tema, mas o assunto foi levado por Randolfe à reunião de coordenação política na segunda-feira passada, quando o presidente e seus articuladores fizeram um balanço das eleições.

A volta das doações de empresas não foi consenso, mas teve a concordância de alguns ministros. Outros, como Alexandre Padilha (Relações Institucionais, PT), disseram ser contra a mudança. O assunto também divide a direção do PT, embora tenha começado a ganhar apoio de figuras influentes.

A proposta de Randolfe não está pronta, mas deve ser apresen-

tada nas próximas semanas e ter a forma de uma Proposta de Emenda à Constituição (PEC) para instituir um modelo semipúblico, com limites e transparência nas contribuições privadas.

Na entrevista à Folha de S.Paulo, o senador afirmou que o modelo atual, baseado principalmente no financiamento público, “encarece as campanhas”, porque cria duas fontes, na prática: um fundo público bilionário e o dinheiro privado que corre sem o controle das autoridades.

O modelo misto proposto pelo parlamentar reduziria em 80% o fundo eleitoral abastecido com dinheiro público. “O peso sobre o orçamento é enorme hoje. São quase R\$ 5 bilhões no ano eleitoral. Se reduzirmos o fundo eleitoral para R\$ 1 bilhão, veja quantas coisas poderíamos fazer.”

## Número de militares eleitos neste pleito é o maior já registrado desde o ano 2000

As eleições de 2024 marcaram o ano em que mais se elegeram candidatos que trazem em seus nomes algum posto ou graduação militar desde 2000.

Só no pleito deste ano, 152 concorrentes foram eleitos com postos que vão de “general” a “praça”, representando 0,24% de todos os pre-

feitos e vereadores eleitos no País. Os dados são da Nexus.

O número é 13% maior se comparado aos eleitos em 2020, com 134 candidatos que se declararam militares e levavam suas patentes nos nomes de urna registrados no Tribunal Superior Eleitoral (TSE).

De 2000 até este ano, o nú-

mero de patentes militares em nomes de candidatos subiu 36%. Na daquele ano –, 707 postulantes se apresentavam como militares, sendo que 112 foram eleitos. Já em 2024, o total de militares que concorreram às eleições foi de 1.204.

Enquanto isso, o número total de concorrentes, em todo o país,

subiu 14% no mesmo período – foi de 399.330, em 2000, para 454.689, em 2024. Os dados mostram que o ritmo de crescimento de candidatos militares é cinco vezes maior que o aumento total de candidatos.

O PL elegeu um total de 52 candidatos militares no pleito deste ano, o maior número entre os

partidos. É seguido por Republicanos e MDB, com 18 e 16 candidatos, respectivamente.

O Sudeste teve o maior número de vitórias de militares, com 54 eleitos. Vêm na sequência a região Sul, com 36, Nordeste, com 30, Centro-Oeste, com 24 e Norte, com 8 candidatos eleitos.



# Fila de mamografias deve ser zerada até o fim do ano

## Outubro iniciou com 3.837 solicitações para o exame em Porto Alegre

/ SAÚDE

Fabrine Bartz  
fabrineb@jcrs.com.br

O Outubro Rosa, mês destinado à conscientização do câncer de mama, começou com 3.837 solicitações para mamografia e 2.542 para ecografia mamária em Porto Alegre. A média de tempo para casos prioritários é de cinco dias. Segundo a Secretaria Municipal de Saúde (SMS), o objetivo é zerar a fila de espera até o final deste ano.

Dados do Instituto Nacional do Câncer (Inca) indicam que Porto Alegre é a capital com a maior incidência de casos de câncer de mama, com 660 casos a cada 100 mil habitantes. As campanhas de conscientização contribuem para o aumento na procura pela realização de exames, principalmente, nesta época do ano.

“O mês de outubro é clássico para as mulheres se darem conta da importância da mamografia e fazer os exames regulares”, reforça o secretário de Saúde da Capital, Fernando Ritter. O exame é capaz de identificar alterações suspeitas da doença de forma prévia ao surgimento dos sintomas, ou seja, antes que seja palpável. O exame também é recomendado para mulheres de qualquer idade que apresentem risco elevado de desenvolver câncer de mama.

Segundo a SMS, três fatores contribuem para o número de solicitações, incluindo as enchentes que assolaram o Estado em maio.



CRISTINE ROCHOL/PMPA/JC

Outubro Rosa representa um aumento na busca pelo diagnóstico

Além disso, uma análise realizada entre janeiro de 2023 e setembro deste ano revelou que 23% das mulheres que realizaram o agendamento não compareceram aos exames. Em janeiro, a média de absenteísmo chegou a 59%. Ritter, no entanto, classifica a mamografia como “volátil”, pois as solicitações continuam ocorrendo.

O número de pessoas na fila de espera está aliado a um terceiro fator. Nos últimos dois meses, a realização de exames na Clínica Beira Rio, uma das maiores prestadoras de mamografia, foi interrompida devido ao novo edital. “O contrato de cinco anos venceu e realizamos um novo edital, uma das maiores prestadoras não conseguiu entregar a documentação em tempo hábil e houve um atraso de dois meses”, explica o secretário.

Procurada pela reportagem, a prestadora destacou que, depois

de dois meses, a realização de mamografias foi retomada na última segunda-feira (7). Já os exames de raio X serão retomados apenas na próxima sexta-feira (11). “Desde o dia 24 de junho, paramos de atender todo o SUS. Agora, conseguimos organizar os valores”, explica o gerente Marcelo Reali. A clínica realiza 74 mamografias diariamente.

A oferta anual de mamografias em Porto Alegre passa de 30 mil exames, distribuídos entre seis prestadores, sendo eles, as clínicas Beira Rio e Ilha Porto e Pasquali, os hospitais Fêmima, Materno Infantil Presidente Vargas e São Lucas, além do Sesc RS.

Segundo a SMS, a oferta também aumenta no mês de outubro. A partir desta semana, o Hospital Vila Nova, na zona Sul de Porto Alegre, irá ofertar mil exames de mamografia por mês. Já o Hospital Materno Infantil Presidente Vargas vai ofertar mais 200 exames.

# Revitalização da orla de Ipanema levará oito meses para ser concluída

/ INFRAESTRUTURA

Quem circula pela orla de Ipanema, na zona Sul de Porto Alegre, ainda se depara com os impactos ocasionados pela enchente de maio. Passados cinco meses, o espaço começou a ser revitalizado. Com a ordem de início das obras concedida nesta quinta-feira, pela secretaria de Meio Ambiente, Urbanismo e Sustentabilidade (Smamus) e pelo Escritório de Reconstrução e Adaptação Climática, a expectativa é concluir os serviços em oito meses.

O espaço, localizado às margens do Guaíba, passará por reforma do calçamento, reparos nos equipamentos, além de melhorias na acessibilidade e infraestrutura, com a promessa de tornar o espaço mais resistente aos impactos das cheias. “Vivemos um momento histórico no Rio Grande do Sul e na cidade. Temos 309 equipamentos destruídos de forma total ou parcial, incluindo escolas, unidades de saúde e parques”, destaca o secretário da Smamus e coordenador do Escritório de Reconstrução e Adaptação Climática, Germano Bremm.

A obra de recuperação de dois quilômetros da orla de Ipanema trata-se de mais uma contrapartida da prefeitura de Porto Alegre com a construtora Multiplan, em razão da construção do Golden Lake, loteamento localizado na avenida Diário de Notícias. Serão investidos R\$ 10 milhões, com recursos do Termo de Conversão em Área Pública (TCAP).

“Todas as contrapartidas são escalonadas conforme o andamento do projeto no Diário de

Notícias, que é um dos maiores projetos de desenvolvimento urbano da cidade. Com as enchentes, a empresa se colocou à disposição para antecipar as obras em Ipanema e no Lami”, explica o diretor de desenvolvimento imobiliário, Bruno Vanuzzi, da Multiplan. O serviço é realizado pela empresa mbar e o gerenciamento é da Tecplan.

A estrutura existente, composta por calçamento de pedra, será refeita de concreto, com um acréscimo de 45 centímetros do calçamento. “O muro que temos hoje permite que quando a água sobe, ela puxa o substrato, que fica abaixo do calçamento. O novo muro irá impedir que isso ocorra”, detalha o arquiteto da Smamus, Andrey Vargas. A estrutura também servirá como banco.

Dessa forma, também haverá um aumento do calçamento, buscando acessibilidade e espaço para circulação de pessoas. Já na área de contenção, será feito enrocamento com pedras na área de contenção. “Em vários pontos, a estrutura desmoronou, quebrou a contenção e a calçada caiu. Iremos construir uma cortina de concreto para conter e impedir que água avance”, complementa o coordenador de infraestrutura do escritório de reconstrução, Alex Souza.

O projeto também prevê que áreas verdes sejam criadas ao longo da orla para reter a água e diminuir as temperaturas, além da manutenção da academia ao ar livre, do playground e dos chuveiros.

Nos próximos dias, serão anunciadas melhorias na orla do Lami, assim como os trechos 3 e 1 da Orla do Guaíba

# Horário de verão pode provocar distúrbios do sono, afirma especialista

Gabriel Margonar  
gabrielm@jcrs.com.br

Suspenso desde 2021, o horário de verão pode ser retomada ainda no segundo semestre deste ano. Sob análise do Ministério de Minas e Energia e do presidente Lula, a pauta ganhou força em setembro, quando o Operador Nacional do Sistema Elétrico (ONS) recomendou-o devido à seca que assola o Brasil. Para especialistas da área da saúde, entretanto, o avanço de uma hora no relógio tende a ser negativo para a população.

Segundo o diretor do Labora-

tório Interdisciplinar de Pesquisa em Sono da universidade Federal do Rio Grande do Sul (Ufrgs), Denis Martinez, os primeiros dias dessa transição costumam ser os piores, sendo marcados por uma queda abrupta no bem-estar pessoal e uma sensação constante de cansaço.

A problemática é referenda por um estudo publicado pela revista científica britânica Current Biology em 2020, com dados dos Estados Unidos, onde foi apontado um crescimento médio de 6% no risco de acidentes fatais de carro nas semanas em que ocor-

rem a implementação do horário de verão.

Com o passar dos meses, porém, esse sono - desregulado - dificilmente se recupera.

“Do ponto de vista médico, o horário de verão é extremamente prejudicial. Vivemos numa sociedade que dorme cada vez menos. Então, tirar uma hora de sono em um dia já é suficiente para a formação de distúrbios e complicações no organismo. Sem contar a questão da melatonina, que começa a ser liberada mais tarde, atrasando a sensação de sonolência”, explica.

Em relação a doenças, o médico destaca os riscos envolvendo justamente os distúrbios do sono, como insônia, apneia, síndrome das pernas inquietas, entre outros. Mesmo não sendo sua área de pesquisa, também acende o alerta para a maior possibilidade de infartos e acidentes cardiovasculares - uma preocupação consolidada por parte de cardiologistas.

No Brasil, a definição sobre o retorno ou não do horário de verão será anunciada, no máximo, até a próxima semana, para dar margem de pelo menos 15 dias antes de sua implementação. Caso seja

decretada, a mudança nos relógios deve valer da meia-noite do primeiro domingo de novembro até a meia-noite do terceiro domingo de fevereiro de 2025.

Perguntado sobre quais indicações daria aos brasileiros se houver o retorno desse horário, Martinez ressaltou a manutenção dos hábitos noturnos. “A melhor forma de ‘driblar’ essa questão seria ignorando-a. Então, eu diria para que procurem ao máximo manter o mesmo horário de sono e viver os primeiros dias dessa mudança como se ela não tivesse acontecido”, finaliza.





## Espaço Vital

Marco Antonio Birnfeld

123@espacovital.com.br

### O roteiro da venda de decisões no STJ

DEPOSIT PHOTOS/DIVULGAÇÃO/EV/JC



A sindicância interna aberta pelo Superior Tribunal de Justiça (STJ) para apurar a participação de servidores em um esquema de comercialização de decisões judiciais está avançada e deve ser concluída na próxima semana. O relatório nominará os funcionários que atuaram em parceria com o empresário Andreson Oliveira Gonçalves e com o advogado Roberto Zampieri (este assassinado em dezembro), na venda de decisões assinadas por ministros da corte. A investigação alcança servidores dos gabinetes dos ministros Isabel Gallotti, Og Fernandes, Moura Ribeiro e Nancy Andrighi (esta, gaúcha de Soledade). Um dos funcionários aparece nas trocas de mensagens entre comparsas, a quem liga reclamando do atraso

nos pagamentos, após “ter conseguido um veredito favorável”.

O ponto de partida da descoberta ocorreu em julho. O advogado Rodrigo de Alencastro registrou um boletim de ocorrência na 1ª Delegacia de Polícia, em Brasília, em que afirma ter ouvido uma conversa de celular, no modo viva voz, em que a sua antiga companheira - a também advogada Caroline Azeredo - referia ter conseguido uma lista de processos com um assessor do STJ. A proposta: que ela procurasse as respectivas partes em busca de vantagens financeiras.

Segundo o apurado até agora pela Polícia Federal, os ministros não tinham conhecimento dessas parcerias e todas as decisões preferidas estavam dentro da nor-

malidade. Os assessores tinham acesso antecipado aos votos (o que é normal) e, assim, podiam supostamente garantir o teor dos julgados. Com um acervo de quase 350 mil processos, cada ministro do STJ tem à disposição uma equipe de 10 a 12 assessores com cargos comissionados. Isso, em tese, indica confiança dos magistrados nos servidores escolhidos.

Cabe aos auxiliares, entre outras questões, redigir decisões que futuramente serão assinadas. Mas, em face da rotina de extrema segurança dos ministros em suas equipes, os votos não são, necessariamente, lidos previamente pelos componentes da corte. É dessa brecha que os lobistas e os servidores sob investigação se aproveitaram.

### A pior do século

Na eleição de 2000, os candidatos a prefeito da esquerda tiveram 26,6% do total dos votos. O percentual chegou a 37,4% em 2012. Minguou para 27,2% em 2016, desidratação devida à queda dos votos no PT. A

mingua continuou até os 19,6% deste ano.

Com escassas novas lideranças e com capilaridade ainda menor no Brasil profundo dos centros, a esquerda está em um mato sem cachorro-guia.

### Milionários taxáveis?

A Fazenda estuda criar um imposto mínimo para pessoas físicas a fim de garantir uma tributação efetiva da renda dos milionários no Brasil. A tributação teria uma alíquota (a definir) entre 12% e 15%.

O debate está sendo feito re-

servadamente na equipe de Haddad como eventual contrapartida para bancar o aumento da faixa de isenção do IRPF para R\$ 5 mil. A correção da tabela é uma promessa de campanha de Lula. A atual isenção é de dois salários-mínimos (R\$ 2.824,00).

### Churrasco mais caro

O clima seco, a falta de chuvas e até a incidência de queimadas em diversas regiões do País estão fazendo as carnes ficarem mais caras, de acordo com o IPCA de setembro, divulgado pelo IBGE. Elas subiram 2,97%: foi a maior alta desde dezembro de 2020, quando aumentaram 3,58%.

O contrafilé foi o corte que mais subiu de agosto para setembro: alta de 3,79%. Em seguida aparecem a carne de porco, o patinho e a costela, também com altas em torno de 3%.

### Eleições na OAB gaúcha

Marcadas para a sexta-feira, 22 de novembro, as novas eleições na OAB/RS para a escolha da nova diretoria (cinco membros), conselho seccional e representantes gaúchos no conselho federal. O atual presidente Leonardo Lamacchia concorrerá à reeleição. Nomes dos demais quatro cargos diretivos ainda não estão definidos. Os mandatos são por três anos;

posse em 1º de janeiro de 2025.

Haverá oposição, em chapa liderada pelo advogado Paulo Peretti Torelly, que já foi procurador-geral do Estado (1999/2002). O movimento tem o apoio confirmado do ex-governador Tarso Genro. Este disse ao Espaço Vital que não participará da chapa, nem da coordenação política do grupo.

### Mai\$ penduricalho\$

Advogados que atuam em ações judiciais envolvendo a União passarão a receber um penduricalho de até R\$ 3.500,00 mensais, fora do teto remuneratório do serviço público - e isento de tributos... A benesse foi aprovada esta semana pelo Conselho Curador de Honorários Advocatícios (!) por meio de uma resolução que criou o “auxílio saúde complementar”. Ele será pago a advogados da Advocacia-Geral da União e procuradores da Procuradoria-Geral da Fazenda Nacional e do Banco Central.

Os honorários funcionam, na prática, como uma espécie de bônus pago aos servidores da área jurídica do Poder Executivo. Em 2023, o repasse mensal ficou entre R\$ 9.970,00 e R\$ 20,3 mil. Na média, o ganho extra foi de R\$ 11,2 mil por mês. O Tribunal de Contas da União recebeu nesta quinta-feira, 10 de outubro, um pedido, elaborado pelo Ministério Público Federal (MPF) para que suspenda imediatamente o pagamento dessas novas chegadas financeiras. A conferir.

### Penas extintas

No (triste) aniversário de 32 anos do massacre do Carandiru, em 9 de outubro, a 4ª Câmara Criminal do Tribunal de Justiça de São Paulo extinguiu as penas dos policiais militares condenados por participarem da ação que resultou na morte de 111 presos. A decisão extinguiu penas que variavam de 48 a 624 anos de prisão impostas a 74 agentes por 77 assassinatos cometidos com armas de fogo, quando as tropas atua-

ram para conter uma rebelião.

As demais mortes, atribuídas a armas brancas, foram consideradas de “responsabilidade de outros detentos”. De acordo com o desembargador Roberto Porto, relator do caso, a decisão é resultado de anterior julgamento do Órgão Especial do TJ paulista. Este declarou “constitucional” o indulto de Bolsonaro publicado em 2022, que beneficiou os policiais militares.

### Lavagem bilionária

A Polícia Federal deflagrou na quarta-feira, dia 9, a Operação Alcaçaria para desbaratar uma rede de operadores financeiros que lavam dinheiro para diferentes organizações criminosas, entre elas o PCC. O grupo movimentou pelo menos R\$ 1,2 bilhão nos últimos três anos. A Justiça Federal também bloqueou 82 contas ligadas a facções e quadrilhas atuantes no Rio Grande

do Sul. Valor: R\$ 70 milhões.

Agentes cumpriram 62 buscas e apreensões e prenderam 13 alvos - 10 preventivamente. A Justiça ainda determinou o sequestro de bens, imóveis e veículos dos investigados. As diligências foram realizadas em nove estados. A operação foi às ruas para cumprir 13 mandados de prisão preventiva e 20 mandados de busca e apreensão.





# Automotor

**Vinicius Ferlauto**

automotor@jornaldocomercio.com.br

## Citroën quer ampliar acesso dos brasileiros aos SUVs com o Basalt

STELLANTIS/DIVULGAÇÃO/JC

Versatilidade, robustez e estilo único, com preço acessível. Assim a marca francesa posiciona seu novo modelo, que estreia nas versões Feel, Feel Turbo 200 e Shine Turbo 200, com valores partindo de R\$ 89.990,00. No lançamento, também está à venda a série First Edition Turbo 200.

Produzido no Polo Automotivo de Porto Real (RJ), o veículo apresenta design inspirado nos cupês e utiliza a plataforma CMP. O entre-eixos de 2,64 metros permitiu a criação de um estilo proporcional e harmônico.

O interior para até cinco adultos se caracteriza pelo espaço generoso. A mesma amplitude se verifica no porta-malas, que pode acomodar até 490 litros e tem tampa com abertura total.

O painel possui uma ampla faixa bicolor, integrando visualmente o quadro de instrumentos digital colorido de sete polegadas com a central multimídia de 10,25 polegadas.

A suspensão do Basalt foi projetada para garantir conforto e eficiência, permitindo rodar nas mais diferentes condições de ruas e estradas encontradas no Brasil. A direção conta com assistência elétrica.



Há duas opções de motorização. A versão de entrada Feel vem com o 1.0 Firefly aspirado, associado a um câmbio manual de cinco marchas. As demais opções da gama são equipadas

com o propulsor Turbo 200, de até 130 cv, o mais potente do segmento, que atua junto da transmissão automática continuamente variável (CVT), com três modos de condução.

A lista de itens de série inclui retrovisores, vidros e travas elétricas, câmera de ré, monitoramento inteligente da pressão dos pneus, alarme com comando na chave tipo canivete, air-

bags laterais, faróis com luzes diurnas de rodagem (tudo em LED), rodas de liga-leve de 16 polegadas e assistente de partida em rampa - inclusive para manobras de ré.

## Ranger Black é a opção urbana e sofisticada da picape da Ford

O modelo tem presença forte e marcante, com estilo que se diferencia pela grade dianteira, o santo-antônio, os retrovisores e as rodas de 18 polegadas com pintura grafite. Para-choques dianteiros e maçanetas são na mesma cor da

carroceria.

Na cabine da Ranger Black, a cor preta também predomina, como era de se esperar, contrastando com detalhes em grafite e metal fumê. O volante é revestido em couro, enquanto a moldura da

central multimídia e das saídas de ar exibe acabamento em preto brilhante. Os bancos parcialmente em couro contam com uma textura exclusiva, pespontos aparentes e emblema no encosto.

O conjunto motriz é formado pelo motor Panther 2.0 turbodiesel, transmissão automática de seis marchas e tração 4x2, privilegiando conforto e economia de combustível na cidade. Há quatro modos de condução que ajustam o veículo automaticamente para o melhor desempenho em cada situação de rodagem: Normal, Eco, Reboçar e Escorregadio.

Além de controle eletrônico de estabilidade, assistente de partida em rampa e limitador de velocidade, a Ranger Black vem com faróis 100% LED, sete airbags, câmera e sensor de ré, piloto automático e alarme perimétrico. A novidade da Ford custa R\$ 219.990,00.

FORD/DIVULGAÇÃO/JC



## Armazém gigantesco

A Volkswagen do Brasil celebra os 20 anos de seu centro de peças e acessórios, localizado em Vinhedo (SP). Maior armazém de peças automotivas da América Latina, o PAC (Parts and Accessories Center) receberá parte (destinada a automatizações e transformação digital) dos investimentos de R\$ 16 bilhões anunciados pela empresa para o País até 2028, sendo R\$ 13 bilhões somente no estado de São Paulo. Com área de 132 mil metros quadrados, equivalente a 18 campos de futebol, o PAC mantém em estoque 25 milhões de peças, movimentadas por 730 colaboradores e prestadores de serviços, registrando faturamento superior a R\$ 2 bilhões por ano.

## Investimento até 2028

O BMW Group anunciou o aporte de R\$ 1,1 bilhão no Brasil entre 2025 e 2028, para produzir novos veículos e desenvolver tecnologias globais a partir da engenharia local. Durante o evento que comemorou os 10 anos da fábrica de Araquari (SC), a empresa confirmou o início da produção, nas próximas semanas, do seu primeiro híbrido plug-in na América do Sul: o novo BMW X5.



## / NOTAS ESPORTIVAS

**Eliminatória Sul-Americana** - Fechando a 9ª rodada da competição, tem Peru x Uruguai, às 22h30min.

**Série B** - Pela 31ª rodada, jogam nesta sexta-feira: Novorizontino x Sport, às 18h30min; Avaí x América-MG, às 21h. No sábado: Ceará x Ponte Preta, às 17h; Santos x Mirassol, às 18h30min; Botafogo-SP x Operário-PR, às 21h30min. No domingo: Coritiba x Amazonas, às 16h; Goiás x Vila Nova, às 18h30min.

**Campeonato Brasileiro** - O YouTube anunciou, nesta quinta, a compra dos direitos de transmissão da Liga Forte União (LFU) para 38 jogos por temporada da competição, por três anos. O acordo vai de 2025 a 2027. A plataforma também confirmou que as exibições das partidas, uma por rodada, serão feitas pela CazéTV. Todas as sete cotas de publicidade já foram vendidas, segundo a empresa.

**Flamengo** - O Rubro-Negro encaminhou o acordo com a CBF para o pagamento de uma parte dos salários do atacante Pedro. Ele sofreu grave lesão no treino pela seleção brasileira em 4 de setembro. O Flamengo espera o fim da Data Fifa para se reunir com a CBF. Rodolfo Landim e Ednaldo Rodrigues vão definir os últimos detalhes e assinar o acordo depois das Eliminatórias.

**Corinthians** - O clube formalizou nesta quinta-feira a opção de compra, em definitivo, do goleiro Hugo Souza. Segundo acordo firmado entre as partes no contrato de empréstimo do jogador, em julho deste ano, o time alvinegro poderia exercer a aquisição a partir do dia 10 de outubro.

**Nadal** - O espanhol se aposentará do tênis no final da temporada, com sua despedida marcada para as finais da Copa Davis, em novembro, defendendo a 'Armada' espanhola dentro de casa, em Málaga. O ex-número 1 do mundo, que conquistou 22 títulos de Grand Slam ao longo de uma carreira incrível, lutou contra lesões graves nas últimas temporadas e por isso resolveu encerrar a carreira.

**Tênis** - Beatriz Haddad Maia se despediu do WTA 1000 de Wuhan, nesta quinta-feira, ao ser eliminada nas oitavas de final. Apesar da derrota para a polonesa Magdalena Frech, por 2 sets a 0, a tenista brasileira deixou a competição chinesa com um motivo para comemorar: ela voltará ao Top 10 do ranking mundial a partir da próxima semana.

# Inter se reapresenta de olho no primeiro Gre-Nal de Roger vestindo vermelho

## Comandante colorado terá dor de cabeça para escalar o time sem o volante Thiago Maia

### / CAMPEONATO BRASILEIRO

Cássio Fonseca  
cassiof@jcrs.com.br

De volta ao CT Parque Gigante, o Inter só tem olhos para o Gre-Nal 443. O clássico a ser disputado no Beira-Rio está marcado para o dia 19 e, até lá, serão nove treinos visando os 100% de aproveitamento sobre o maior rival, em 2024. A reapresentação do grupo de jogadores ocorreu nesta quinta-feira à tarde, após quatro dias de folga, por conta da parada para a Data Fifa.

O retrospecto positivo para o Colorado se dá pelas vitórias no Gauchão e no primeiro turno do Campeonato Brasileiro. No Estadual, o triunfo por 3 a 2, no Beira-Rio, com gol de Alan Patrick no último lance, foi um jogo. Já no Nacional, o 1 a 0 no estádio Couto Pereira – gremistas mandaram o jogo em Curitiba por conta da enchente –, com gol chorado de Vitão, teve um cenário reverso.

Os resultados, que se somam ao 3 a 2 no final do ano passa-

do e resultam em uma sequência de três jogos invicto, impõem confiança para o Inter que, dessa vez, terá Roger Machado na beira do gramado. Será o primeiro Gre-Nal do treinador vestindo vermelho. Ídolo do rival, ele tem dez clássicos no currículo, somando cinco vitórias, um empate e quatro derrotas.

Neste primeiro momento da reapresentação, os jogadores já se dirigiram ao gramado para iniciar os trabalhos com bola. A primeira atividade, inclusive, contou com o retorno de uma peça importante. Trata-se do meia Bruno Tabata, que foi desfalque no empate com o Corinthians, no sábado, em São Paulo. Recuperado de uma virose, ele se credencia como opção para estar em campo novamente.

Reforços no meio-campo serão importantes, já que este será o setor mais afetado pelos desfalques. Um deles é incógnita. O volante Fernando, que teve diagnosticada uma lesão muscular na panturrilha, trabalha desde o dia 29 de setembro para estar



RICARDO DUARTE/INTER/JC

Experiente em Gre-Nais, treinador vai para o seu 11º clássico

apto. A tendência é que o veterano de 37 comece jogando.

Por outro lado, Thiago Maia, sua dupla na volância, é baixa confirmada. Ele recebeu o terceiro cartão amarelo, contra o alviverde paulista, e está suspenso. Bruno Henrique, seu substituto, traz uma característica diferen-

te para o time. Isso porque Maia é responsável por coordenar a pressão alta do time de Roger Machado. Em suma: se o camisa 29 não subir, o resto não sobe também. Agora, o treinador terá pouco mais de uma semana para definir quem será o responsável pela função.

## Grêmio fecha o primeiro turno com pontuação de Z-4

Rodrigo Stolzmann  
esportes@jornaldocomercio.com.br

Na quarta-feira, em partida válida pela 6ª rodada do campeonato brasileiro, o Grêmio perdeu para o Atlético-MG por 2 a 1. O Tricolor, após o fracasso em Minas Gerais, recuperou seu último jogo atrasado em função das enchentes que atingiram o Estado, completando os 19 confrontos do primeiro turno da competição. Diante dos resultados conquistados, o time somou apenas 15 pontos na primeira etapa, campanha de clubes que lutam pela permanência na primeira divisão. O retorno, porém, reabilitou a equipe, que ganhou gordura na tabela e atualmente ocupa a 11ª colocação.

Os dados apontam para uma largada alarmante da equipe de Renato Portaluppi. Com um aproveitamento de 26,3%, o time somou 12 derrotas, três empates e somente quatro vitórias. Além disso, o Grêmio balançou as redes 16 vezes durante o período, número que, apesar de tímido, não ex-

plica por si só o cenário vivido. A explicação está na outra metade do campo: foram 26 gols concedidos pelo time gaúcho. Partindo destas informações, fica nítido porque a zona de rebaixamento assombrou os gremistas até pouco tempo.

Por outro lado, o retorno, que

agora chegou na sua metade, está permitindo aos torcedores dormirem com mais tranquilidade. O Tricolor conquistou 17 dos últimos 27 pontos disputados, apresentando um rendimento de 62,9%. Já contando com cinco vitórias, dois empates e duas derrotas, os últimos nove jogos possibilita-

ram uma recuperação significativa na classificação. Foragido dos confins do Z-4, o Grêmio chegou a uma distância segura e trocou a zona de rebaixamento pela zona de classificação para a Sul-Americana.

Na segunda metade do ano, o Tricolor foi ao mercado e trouxe caras novas para o seu elenco, fato esse que precedeu a sua reabilitação no campeonato e ajuda a explicar o fenômeno. Jemerson, Monsalve, Aravena, Arezo e o ex-Barcelona Braithwaite deram qualidade ao grupo. No momento, o Tricolor abriu seis pontos do Z-4 e está a 11 do G-6, o que o coloca entre os dois mundos e permite um respiro.

O próximo compromisso gremista será apenas no dia 19, quando enfrenta o rival no Gre-Nal 443. Na ocasião, o Grêmio entrará em campo, no gramado do Beira-Rio, às 16h da tarde, em busca dos três pontos e de mais uma vitória no clássico. De folga, o grupo se reapresenta para treinos na segunda-feira.



LUCAS UEHEL/GREMIO FBPA/JC

Melhora do time no segundo turno se deve à qualificação do elenco





# Olha Só

Ivan Mattos

imattos@jornaldocomercio.com.br

Confira mais informações, fotos e conteúdos no nosso blog no site do Jornal do Comércio acessando através deste QR Code. Confira que vai estar tudo lá.



Sun Motors

## A personalidade da moda



TÂNIA MEINERZ/JC

Patrícia Parenza, Alexandre Herchcovitch e Patricia Pontalti na abertura da mostra *Trajetória* no Moinhos Shopping



TÂNIA MEINERZ/JC

Luciano Mota e Karina Capaverde à frente da Casa Cor RS 2025

### A Conquista dos espaços

A edição 2024 da **Casa Cor Rio Grande do Sul**, transferida para abril de 2025 por ocasião da enchente de maio, teve seu Open House de lançamento na manhã da quarta-feira desta semana, no antigo terminal do aeroporto Salgado Filho. Vera Capaverde e Valdecir Santos e Karina Capaverde e Luciano Mota deram a acolhida aos profissionais da arquitetura e decoração, que já começaram a escolher seus espaços de trabalho entre as opções do antigo terminal de passageiros. O grande hall de entrada, emoldurado pelo painel da **Conquista do Espaço**, de **Aldo Locatelli**, foi entregue à Caroline Kreling. Francisco Franck, Isabela Pagani, Erika Listo, Liana de Lamare, Lisiara Simon e Felipe Meyer e Wilson Roos também circularam por lá.



TÂNIA MEINERZ/JC

Deise Nunes

Comemorando seus 30 anos de carreira profissional e 35 de estrada no mundo da moda, o estilista **Alexandre Herchcovitch** esteve em Porto Alegre esta semana, trazido pelo Moinhos Shopping com **As Patrícias, Parenza & Pontalti**, fazendo a curadoria das 10 peças que integram a exposição *Trajetória*. O trabalho do estilista, desenvolvido no *underground* de São Paulo, revolucionou a moda brasileira dos anos 1990, com um estilo único em que as caveiras, alfinetes, materiais alternativos e o espírito grunge moldaram uma geração inteira de fashionistas.



TÂNIA MEINERZ/JC

Lisiara Simon entre os profissionais que estarão na Casa Cor RS



TÂNIA MEINERZ/JC

Claudia Dadá Teixeira

### Nas vitrines do mundo

Reconhecido por Costanza Pascolato e Glória Kalil, Alexandre arregimentou um poderoso time de produtores, modelos, jornalistas e formadores de opinião, que interpretaram e deram visibilidade aos conceitos da moda contemporânea introduzidos por ele. O jovem que começou costurando para drag queens e prostitutas atingiu o sucesso com suas criações comercializadas em Nova York, Londres e Tóquio. O documentário **Herchcovitch; Exposto**, contando tudo isso, abriu a programação da terça-feira, seguido de uma conversa com As Patrícias ainda na sala do **GNC Cinemas**.



TÂNIA MEINERZ/JC

Felipe Meyer e Wilson Roos estarão na mostra de 2025

### Com a Força Rosa

Uma união de linguagens artísticas compõe **Força Rosa: Um Espetáculo pela Prevenção**, com o qual a **Liga Feminina de Combate ao Câncer no Rio Grande do Sul** celebra seus 70 anos de atuação. A iniciativa acontecerá no próximo dia 14, segunda-feira, no **Theatro São Pedro**, com moda, música, dança e atuação transmitindo uma mensagem de prevenção e cuidado, simbolizando transformação, resiliência, força e histórias humanas. A direção artística do espetáculo *Força Rosa* está nas mãos de Catharina Conte e Patsy Cecato, com direção musical de Juliano Barreto e produção de Maria Bastos.



# Jornal do Comércio

www.jornaldocomercio.com

Porto Alegre, sexta-feira e fim de semana, 11, 12 e 13 de outubro de 2024

## fechamento

### ► Investimentos

Os fundos de investimento fecharam o mês de setembro com uma captação líquida negativa de R\$ 53,9 bilhões, segundo dados da Anbima (Associação Brasileira das Entidades dos Mercados Financeiro e de Capitais). No acumulado do ano, a diferença entre aportes e resgates ainda é positiva em R\$ 253,6 bilhões.

### ► Tributação

O ministro da Fazenda, Fernando Haddad, confirmou que o governo apresentou quatro cenários com propostas para a reforma da renda ao presidente Lula, que incluem a tributação mínima para milionários. Ao deixar a sede da Pasta no período da tarde desta quinta-feira, o ministro disse que os textos são avaliados por Lula, que exige uma reforma neutra do ponto de vista arrecadatório.

### ► Hidrogênio verde

A Petrobras anunciou seu primeiro projeto de produção de hidrogênio verde. Com investimento de R\$ 90 milhões, o projeto-piloto será construído em Alto Rodrigues (RN), em terreno onde a estatal tem uma térmica a gás natural. Será alimentado por energia solar já instalada no local e que será ampliada.

### ► BigTechs

O secretário de Reformas Econômicas do Ministério da Fazenda, Marcos Pinto, afirmou que o estudo do governo para regulação de bigtechs se concentrou em identificar as medidas necessárias para aperfeiçoar a lei de defesa da concorrência, sem se debruçar sobre questões de conteúdo.

### ► Comércio global

O comércio global de bens deverá crescer 2,7% em 2024, segundo relatório da Organização Mundial do Comércio (OMC) divulgado nesta quinta-feira. A projeção é ligeiramente maior do que a anterior, de acréscimo de 2,6%.

### ► Indústria

A Confederação Nacional da Indústria elevou de 2,4% para 3,4% a projeção de crescimento do Produto Interno Bruto (PIB) de 2024. Já a perspectiva de alta do PIB da indústria passou de 2,3% para 3,2%. Os dados constam no Informe Conjuntural do 3º trimestre.

### ► Drex

O Banco Central publicou as regras para a chamada pública à submissão de propostas de casos de negócios para testes na segunda fase do piloto do Drex, o projeto de moeda digital da autarquia. Entidades interessadas podem enviar propostas a partir da próxima segunda-feira, até 29 de novembro.

## em foco

Um dos maiores fenômenos do entretenimento infantojuvenil na Internet, o comediante e youtuber

### Luccas Neto

traz um novo show ao palco do Auditório Araújo Vianna (av. Osvaldo Aranha, 685), no domingo, às 14h. Os ingressos para *Luccas e Gi em: O Mundo de Magia e Fantasia* já estão no 3º lote, a partir de R\$ 90,00 no Sympla. Falando sobre as profissões e sobre o futuro, Luccas e Gi vão explicar por que todos devem correr atrás dos seus sonhos. Os fãs da dupla ainda terão o prazer de ver outros personagens conhecidos, como o Super Foca, a Super Sereia e alguns novos vilões, como Zota Lorota e Dentinho. Luccas Neto é um dos maiores fenômenos do Youtube: com mais de 47 milhões de inscritos no seu canal e 27 bilhões de views na plataforma, ele se tornou uma das referências mundiais do entretenimento infantojuvenil na Internet. Com objetivo de educar e de entreter, os seus vídeos mesclam histórias, desafios e clássicos do universo infantil.

Ganhadora do Prêmio Multishow 2023 na categoria Brasil, a cantora

### Isa Buzzi

vai fazer a sua estreia em Porto Alegre. Ela subirá ao palco do Bar Opinião (rua José do Patrocínio, 834), no domingo, às 18h. Ingressos no Sympla, a partir de R\$ 70,00. Com um repertório que compila diversos singles, Isa não vai deixar de fora de sua *Primeira Turnê* os seus sucessos, como *Direitos Autorais*, *Vilã*, *Sereia* e *Nossa História*. *Carente*, que saiu há poucas semanas, é sua faixa mais recente. Nascida em Santa Catarina e envolvida com a música desde pequena, Isa fez aulas de canto, violão e piano antes de criar o seu próprio canal no Youtube, ainda na adolescência. Depois de se tornar conhecida na Internet pelos seus covers, ela iniciou a sua trajetória também como compositora, com *Tudo Passa* (2019).

ANGORÁ MUSIC/DIVULGAÇÃO/JC



ROGÉRIO FERNANDES/QUERIDO RETRATO/DIVULGAÇÃO/JC



Referência no rock nacional, a banda gaúcha

### TNT

voltará após mais de 20 anos para o projeto TNT Entra Nessa, como forma de celebração aos 40 anos de banda. Inicialmente, o retorno prevê um único e épico show no Auditório Araújo Vianna (av. Osvaldo Aranha, 685), em Porto Alegre, no dia 19 de dezembro, às 21h. Os ingressos já podem ser adquiridos no Sympla, entre R\$ 90,00 e R\$ 540,00. *Não Sei*, *Cachorro Louco*, *Entra Nessa*, *Irmã do Doctor Robert*, *Ana Banana*, *Quem Procura Acha*, *Gata Maluca* e *O Mundo é Maior Que o Seu Quarto* são exemplos de músicas memoráveis que estarão presentes no show. No palco, estará a formação clássica da TNT, composta por Charles Master, Márcio Petracco, Tchê Gomes, Paulo Arcari, João Maldonado e Fábio Ly, em uma reunião que promete encher o coração dos fãs de alegria e nostalgia.

## previsão do tempo



### Rio Grande do Sul

Entre a madrugada e o turno da manhã desta sexta-feira a instabilidade cruza a Metade Norte com forte intensidade e alerta para transtornos. Isso ocorre como consequência de um centro de baixa pressão que cruza a região e produz nuvens carregadas. Poderá chover forte, sobretudo, nas Metades Norte e Leste, com certa irregularidade nos acumulados - de 50 a 100 mm em locais onde a chuva forte for mais intensa. O tempo fica ventoso em grande parte das áreas, com rajadas ao redor de 60 a 80 km/h. O vento mais intenso deverá ocorrer na parte Leste do Estado.

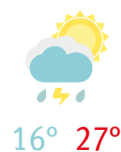

### Porto Alegre

Um centro de baixa pressão deixará o tempo instável na Capital e Região Metropolitana, com maior potencial de chuva na primeira metade do dia. A chuva seguirá à tarde, com tendência de perder força. O sábado começa com nuvens e chance de garoa, mas depois o tempo firma com sol. O domingo será ensolarado com maior aquecimento à tarde.



#### PORTO ALEGRE NOS PRÓXIMOS DIAS

24° 15°	24° 12°	25° 15°	25° 17°	27° 19°
Sábado	Domingo	Segunda-feira	Terça-feira	Quarta-feira