

Banco Cooperativo Sicredi S.A.

CNPJ Nº 01.181.521/0001-55

Endereço: Av. Assis Brasil, 3.940, Porto Alegre/RS - CEP: 91060-900



Demonstrações Financeiras Individuais e Consolidadas

Relatório DA ADMINISTRAÇÃO



SOMOS O
Sicredi
A primeira instituição financeira cooperativa do Brasil

Atuando há mais de 120 anos, somos uma instituição feita de **peças para pessoas**, unidas em torno de um mesmo objetivo. Operamos em Sistema organizado em cinco centrais regionais e **105 cooperativas filadas** a elas, cada uma com autonomia para atuação local.

Nossas demonstrações financeiras individuais e consolidadas **apresentam o resultado e o desempenho consolidado** das operações do Banco Cooperativo Sicredi, Instituição Financeira integrante do Sistema Sicredi.

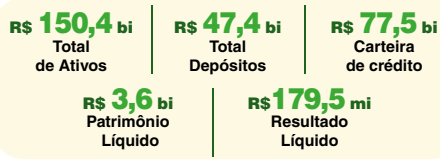

Acreditamos que podemos contribuir para o desenvolvimento de uma sociedade mais próspera

DESEMPENHO ECONÔMICO

Em 2022 os nossos ativos alcançaram um total de R\$ 150,4 bilhões, com alta de 81% em relação ao encerramento de 2021. O Banco atingiu resultado de R\$ 179,5 milhões, um acréscimo de 66,2% quando comparado com o resultado do mesmo período do ano anterior e o patrimônio líquido atingiu R\$ 3,6 bilhões, 45,3% maior em comparação a dezembro de 2021.

SOLUÇÕES E SERVIÇOS FINANCEIROS

A partir de novembro passamos a oferecer acesso direto ao mercado de capitais com o lançamento da operação de renda variável. Com uma nova experiência, os associados poderão negociar ações, fundos imobiliários, ETFs e BDRs no mercado à vista pelo Home Broker Sicredi, além de contar com atendimento digital via WhatsApp da instituição.

SOLIDEZ E ATUAÇÃO PARA UMA SOCIEDADE MAIS PRÓSPERA

No nosso modelo de atuação, os recursos captados são reinvestidos na região assim como a sustentabilidade é um dos principais pilares do modelo de atuação do Sicredi, por isso, somos signatários do Pacto Global da ONU. Para apoiar e contribuir na implementação de estratégias voltadas ao meio ambiente, emitimos, em 22 de junho, a primeira Letra Financeira Pública Sustentável do Brasil, captando R\$ 780 milhões. Os recursos foram convertidos em crédito à disposição dos associados para financiar projetos alinhados à sustentabilidade, gerando benefícios ambientais e/ou sociais. Nessa mesma direção, no primeiro semestre de 2022 com impacto socioambiental foi a primeira emissão de *Green Bond* (títulos de dívida emitidos especificamente para financiar projetos com benefícios ambientais) no valor de cerca de R\$ 540 milhões, com 100% dos recursos destinados ao financiamento de novos projetos de energia fotovoltaica e eficiência energética. Em parceria com o BID Invest, membro do Banco Interamericano de Desenvolvimento (BID), realizamos a primeira emissão de *Green Bond* subordinado por um emissor brasileiro.

Destaques

No mês de outubro recebemos avaliação da Morningstar Sustainalytics, sendo considerada empresa com "Risco Baixo" de sofrer impactos financeiros oriundos de fatores ESG. Com isso, o Sicredi figura entre os 20 melhores "Bancos Diversificados" dos 400 avaliados globalmente pela classificadora de risco ESG.

A gestão de risco da instituição também foi bem avaliada pelo monitoramento de riscos sociais e ambientais, pela segurança e privacidade de dados, e pela utilização do padrão GRI na construção do seu Relatório de Sustentabilidade, proporcionando transparência na prestação de contas aos investidores e ao público em geral. Além disso, as questões ESG da empresa são supervisionadas pelo conselho de administração, o que sugere integração com seu plano de negócio.

Reconhecimentos

Há mais de 10 anos, figuramos em alguns dos mais reconhecidos rankings e premiações nacionais, neste ano fomos premiados como a quarta colocação como a melhor empresa para trabalhar na categoria "Instituições Financeiras - Cooperativas de Crédito" pela GPTW (Great Place to Work). O ranking é publicado anualmente e premia as melhores empresas para trabalhar em âmbito nacional, regional, setorial e temático.

Rating atribuídos ao Sicredi pelas principais agências de risco do mundo:

- AA - Fitch
- AAA - Moody's
- AAA - Standard&Poor's

Valorizamos as pessoas e a diversidade

Em apoio ao crescente empreendedorismo feminino no Brasil, em maio realizamos uma captação de cerca de R\$ 500 milhões para destinar a micro, pequenas e médias empresas lideradas por mulheres. Essa é a segunda captação realizada para fomento da linha mulheres empreendedoras. Em janeiro de 2022 a instituição realizou sua primeira emissão de *Green Bond* (títulos de dívida emitidos especificamente para financiar projetos com benefícios ambientais) no exterior. A operação feita junto ao BID Invest, membro do Banco Interamericano de Desenvolvimento (BID), tem o título no valor de USD 100 milhões (R\$ 540 milhões), com 100% dos recursos destinados ao financiamento de novos projetos de energia fotovoltaica e eficiência energética, que estavam disponíveis a partir do final de janeiro.

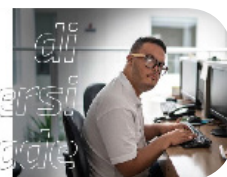

A ADMINISTRAÇÃO

Porto Alegre, 03 de março de 2023

Balancos Patrimoniais

Ativo	Nota	Controladora		Consolidado		Passivo e patrimônio líquido	Nota	Controladora		Consolidado	
		31/12/2022	31/12/2021	31/12/2022	31/12/2021			31/12/2022	31/12/2021		
Disponibilidades	4	611.295	523.440	611.295	523.440	Depósitos e Demais Instrumentos Financeiros		146.291.001	80.216.928	146.285.867	80.243.248
Instrumentos financeiros		149.194.483	82.203.269	149.372.154	82.396.488	Depósitos	13	47.373.024	41.169.050	47.367.875	41.165.458
Aplicações interfinanceiras de liquidez	5	18.431.808	5.767.144	18.431.808	5.767.144	Captações no mercado aberto	13	31.015.145	3.749.399	31.015.145	3.749.399
Depósitos compulsórios no Banco Central	6	4.236.748	3.784.928	4.236.748	3.784.928	Recursos de aceites e emissão de títulos	14	31.787.555	9.069.682	31.787.555	9.069.682
Títulos e valores mobiliários e inst. financeiros derivativos	7	37.817.421	8.453.102	37.995.083	8.646.318	Obrigações por empréstimos	15	6.376.481	4.488.697	6.376.481	4.488.697
Carteira própria		13.513.665	5.401.302	13.691.327	5.594.518	Obrigações por repasses no País - Instituições oficiais	15	18.255.380	14.329.542	18.255.380	14.329.542
Vinculados a operações compromissadas		23.248.790	2.480.595	23.248.790	2.480.595	Instrumentos financeiros derivativos	7.c	368.547	29.404	368.547	29.404
Vinculados à prestação de garantias		1.023.008	444.799	1.023.008	444.799	Outros passivos financeiros	16	11.114.869	7.381.154	11.114.884	7.411.066
Instrumentos financeiros derivativos	7.c	31.958	126.406	31.958	126.406	Provisões para riscos cíveis, tributários e trabalhistas	17	31.410	27.636	33.460	28.426
Repasses interfinanceiros	8	55.443.135	38.688.782	55.443.135	38.688.782	Obrigações fiscais diferidas	20b	29.922	55.060	30.647	55.819
Operações de crédito	8	21.652.001	17.339.331	21.652.001	17.339.331	Outros passivos	18	508.323	368.285	603.881	453.859
Outros ativos financeiros	9	11.743.848	8.241.411	11.743.857	8.241.414	Patrimônio líquido	19	3.558.631	2.449.876	3.558.631	2.449.876
Provisão para perdas esperadas associadas ao risco de crédito	8.e	(130.478)	(71.429)	(130.478)	(71.429)	Capital social		3.488.974	2.388.974	3.488.974	2.388.974
Créditos tributários	20b	191.934	58.328	192.978	58.987	Reserva legal		69.657	60.681	69.657	60.681
Outros ativos	10	252.718	175.275	273.707	191.400	Outros resultados abrangentes		-	221	-	221
Investimentos em participações em controladas	11	160.096	149.788	-	-	Participação de acionistas não controladores		-	-	(177)	138
Outros investimentos		978	693	978	722	Participação de acionistas não controladores		-	-	(177)	138
Imobilizado de uso	12	7.780	6.873	61.189	60.202	TOTAL DO PASSIVO E DO PATRIMÔNIO LÍQUIDO		150.419.287	83.117.785	150.512.309	83.231.366
Intangível	12	3	119	8	127						
TOTAL DO ATIVO		150.419.287	83.117.785	150.512.309	83.231.366						

As notas explicativas são parte integrante das demonstrações financeiras individuais e consolidadas

Demonstrações dos Resultados

Exercícios findos em 31 de dezembro de 2022 e 2021 (Em milhares de reais, exceto o lucro líquido por lote de mil ações)

Receitas da intermediação financeira	Nota	Controladora		Consolidado		Créditos fiscais diferidos líquidos	Nota	Controladora		Consolidado			
		2º Semestre de 2022	31/12/2022	31/12/2021	2º Semestre de 2022			31/12/2022	31/12/2021	2º Semestre de 2022	31/12/2022	31/12/2021	
Operações de crédito e repasses interfinanceiros	8.f	3.445.148	5.763.731	2.805.891	3.445.148	5.763.731	2.800.157	48.503	158.563	(36.838)	48.611	158.982	(36.708)
Resultado de operações com títulos e valores mobiliários		3.358.105	5.206.817	1.129.447	3.367.893	5.223.544	1.136.229	2.748	2.748	-	3.488	3.488	-
Resultado de instrumentos financeiros derivativos	7.c	135.090	(163.192)	182.853	135.090	(163.192)	182.853	(12.640)	(24.574)	(23.734)	(13.141)	(25.590)	(24.885)
Resultado de operações de câmbio		23.586	45.346	42.190	23.586	45.346	42.190	-	-	-	(80)	315	(42)
Resultado de aplicações compulsórias		170.338	307.981	121.053	170.338	307.981	121.053	80.185	179.510	108.003	80.185	179.510	108.003
Despesas da intermediação financeira		(6.378.698)	(9.788.789)	(3.004.856)	(6.378.641)	(9.788.701)	(3.004.841)	367.074.548	2.977.691.316	2.063.207.523	367.074.548	2.977.691.316	2.063.207.523
Operações de captação no mercado		(5.821.341)	(9.106.643)	(2.129.313)	(5.821.284)	(9.106.555)	(2.129.298)	-	-	-	-	-	-
Resultado de empréstimos e repasses		(557.357)	(682.146)	(875.543)	(557.357)	(682.146)	(875.543)	218,44	60,28	52,35	218,44	60,28	52,35
Resultado da intermediação financeira		753.569	1.371.894	1.276.578	763.414	1.388.709	1.283.375	-	-	-	-	-	-
Provisões para perdas esperadas associadas ao risco de crédito	8.e	(93.044)	(59.879)	(50.052)	(93.044)	(59.879)	(50.052)	-	-	-	-	-	-
Resultado bruto da intermediação financeira		660.525	1.312.015	1.226.526	670.370	1.328.830	1.233.323	-	-	-	-	-	-
Outras receitas (despesas) operacionais		(541.845)	(1.005.185)	(1.018.907)	(552.256)	(1.017.995)	(1.018.060)	-	-	-	(80)	315	(42)
Receitas de prestação de serviços	23	44.327	85.531	99.757	591.282	1.093.634	962.300	-	-	-	(80)	315	(42)
Despesas de pessoal	24	(50.294)	(93.139)	(83.479)	(52.965)	(98.713)	(89.524)	80.185	179.510	108.003	80.185	179.510	107.961
Despesas administrativas	25	(760.705)	(1.425.880)	(1.242.982)	(1.243.434)	(2.300.675)	(1.978.228)	(2.542)	(402)	2.340	(2.542)	(402)	2.340
Despesas tributárias		(48.291)	(103.702)	(61.178)	(115.616)	(228.090)	(165.520)	-	-	-	-	-	-
Resultado de participações em controladas	11	2.356	10.308	13.483	-	-	-	1.144	181	(1.053)	1.144	181	(1.053)
Outras receitas operacionais	28	300.559	580.613	376.987	299.608	577.788	375.520	(1.398)	(221)	1.287	(1.398)	(221)	1.287
Outras despesas operacionais	27	(29.797)	(58.916)	(121.495)	(31.131)	(61.939)	(122.608)	78.787	179.289	109.290	78.787	179.604	109.248
Resultado operacional		118.680	306.830	207.619	118.114	310.835	215.263	-	-	-	(80)	315	(42)
Resultado antes da tributação sobre o lucro e participações		118.680	306.830	207.619	118.114	310.835	215.263	-	-	-	-	-	-
Imposto de renda e contribuição social	20	(25.855)	(102.746)	(75.882)	(24.708)	(106.050)	(82.333)	-	-	-	-	-	-
Imposto de renda		(38.884)	(143.298)	(20.357)	(38.621)	(146.527)	(25.101)	-	-	-	-	-	-
Contribuição social		(38.222)	(120.759)	(18.687)	(38.186)	(121.993)	(20.524)	-	-	-	-	-	-

As notas explicativas são parte integrante das demonstrações financeiras individuais e consolidadas

continua →