

# Jornal do Comércio

O Jornal de economia e negócios do RS

Fundado por J.C. Jarros - 1933

www.jornaldocomercio.com

Nº 82 - Ano 90

Porto Alegre, segunda e terça-feira, 19 e 20 de setembro de 2022

Venda avulsa R\$ 3,50

## REPORTAGEM ESPECIAL

### Novas regras do teletrabalho alteram a rotina corporativa

Adotado como alternativa no auge da pandemia, o trabalho remoto se consolidou como formato interessante para colaboradores e empresas. Agora regulamentada por lei, a modalidade prevê uma série de regras, detalhadas ponto a ponto em reportagem. Caderno Empresas & Negócios

## ENTREVISTA p. 20 e 21

### Candidato do PCB ao Piratini defende 30h de jornada para os servidores

ANDRESSA PUFAL/JC



Messalla apresentou propostas na 10ª entrevista da série do JC

## Indicadores

16 de setembro de 2022



-0,61%

B3

Volume: R\$ 39,65 bi

O Ibovespa encerrou a semana da forma como se manteve desde a última terça-feira, no negativo, contido pela cautela em torno da inflação americana e o efeito nas próximas decisões sobre juros.

No mês	No ano	Em 12 meses
-0,22%	4,25%	-3,97%

## Dólar

Comercial.....	5,2587/5,2592
Banco Central.....	5,2876/5,2882
Turismo.....	5,3800/5,4700

## Euro

Comercial.....	5,2650/5,2660
Banco Central.....	5,2929/5,2945
Turismo.....	5,4000/5,4810

# Cultivo de acácia negra deve crescer no Estado

Plantio já mobiliza 30 mil famílias no RS; empresa fabricante de tanino vai estimular produção p. 10



LUIZA PRADO/JC

Assim como na abertura oficial, solenidade com a Chama Crioula ocorrerá no fechamento das atividades no Parque da Harmonia p. 11, 19 e 23

## Celebração do 20 de Setembro terá desfiles no RS e ato no Acampamento Farroupilha

## TECNOLOGIA

### Universidade de Santa Maria fecha parceria com a chinesa Huawei em energia solar

O projeto de pesquisa e desenvolvimento da Universidade Federal de Santa Maria (UFSM) em parceria com os chineses terá investimento de R\$ 5 milhões, com previsão de conclusão para março de 2023. p. 7

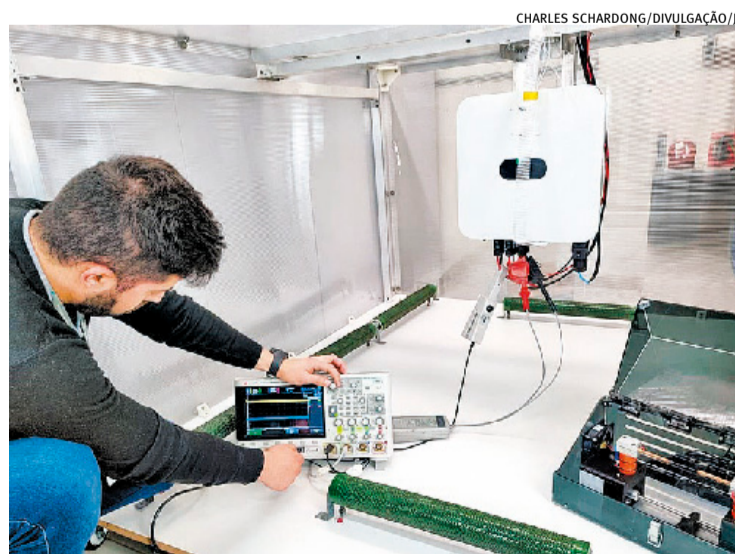

CHARLES SCHARDONG/DIVULGAÇÃO/JC

Iniciativa da UFSM prevê trabalho em novas soluções para o setor

## DESENVOLVIMENTO p. 16

### Candiota terá o maior parque fotovoltaico do Sul do Brasil

## MINUTO VAREJO p. 5

### Havan prepara nova megaloja no RS; obras avançam em Santa Rosa

## / EDITORIAL

# O sucesso do Pix e a evolução do sistema financeiro no País

Lançado no governo do presidente Jair Bolsonaro, o Pix é um enorme sucesso e está perto de bater a marca de R\$ 1 trilhão em transações realizadas em um único mês. Segundo o Banco Central do Brasil, ele é operado por mais de 770 instituições e passa das 478 milhões de chaves do Pix que foram criadas por 122 milhões de pessoas físicas. O Bank for International Settlements (BIS), com sede na Suíça, uma espécie de banco central dos bancos centrais, elogiou o Pix por ter os menores custos e maior inclusão financeira. Agora o Pix vai ganhar o mundo.

O sucesso do Pix, mas ainda em fase de testes rigorosos pelo próprio BIS, vai criar o Nexus. Trata-se de um modelo de Pix que permitirá transferências de valores para mais de 60 países. Ele abrirá o canal pelo qual as pessoas e entidades usam o dinheiro em compras internacionais sem a necessidade de ter cartão de crédito internacional.

Desta forma, países como Malásia, Cingapura e a própria Zona do Euro já estão testando o sistema através do Banco da Itália, enquanto o Brasil participa apenas como consultor. O sucesso do Pix tem sido tão grande que os Estados Unidos vão criar seu próprio sistema de pagamentos instantâneos, o FedNow.

Com projeção de lançamen-

to para maio de 2023, o FedNow promete acabar com o cheque nos Estados Unidos, como praticamente já fez no Brasil.

Tanto é o sucesso que Lael Brainard, vice-presidente do Fed, autoridade monetária norte-americana, o Banco Central dos EUA, afirmou que a disponibilidade imediata de dinheiro pode ser especialmente importante para famílias que administram suas finanças de salário em salário ou pequenas empresas com restrições de fluxo de caixa.

Na América Latina, a Colômbia foi o primeiro país a demonstrar interesse em criar seu próprio Pix - inclusive como um dos países integrantes do Pix internacional brasileiro. Destaca-se ainda que o Canadá também já iniciou estudos para ter seu próprio Pix.

Em meio às discussões estérteis internas em nosso país sobre em qual governo o Pix foi criado, o fato é que o seu lançamento oficial se deu no atual governo, com o sucesso total no Brasil, o que chamou muito a atenção.

Isso é o que importa, não sendo necessário atribuir a paternidade, a ideia original, sobre esse ou aquele governante. Hoje em dia, repete-se, o cheque está, praticamente, fora de uso, tal a praticidade da transferência em espécie, direta e instantaneamente proporcionada pelo Pix.

O Pix está perto de bater a marca de R\$ 1 trilhão em transações realizadas em um único mês no Brasil

## / DESTAQUES NA EDIÇÃO DIGITAL

f jornaldocomercio i jornaldocomercio t JC\_RS y JornalDoComercioRS in company/jornaldocomercio



O quarto entrevistado da série realizada pelo Jornal do Comércio com os candidatos ao Senado pelo Rio Grande do Sul é Hamilton Mourão (Republicanos). O general do Exército e vice-presidente da República quer focar seu trabalho no Congresso na busca por mais infraestrutura de estradas, ferrovias e hidrovias, sobretudo, para escoar a produção com facilidade e diminuir custos. Além disso, a reforma tributária também terá atenção especial se for eleito. No Instagram do JC (instagram/jornaldocomercio), o leitor pode conferir um vídeo de apresentação do candidato e a entrevista completa pode ser conferida pelo QR Code.



A edição da semana do JC Te Lembra está no ar, com o resumo das principais notícias dos últimos dias. Neste vídeo, a jornalista Patrícia Comunello destaca a oficialização da Basílica Nossa Senhoras das Dores, a segunda com este título no Estado. Também teve a largada da Bienal do Mercosul, que vai até 20 de novembro, os últimos indicadores da economia no Brasil e Rio Grande do Sul e temas locais, como o incêndio em dois piquetes do Acampamento Farroupilha e o aumento da tarifa da Área Azul. É só assistir pelo QR Code.

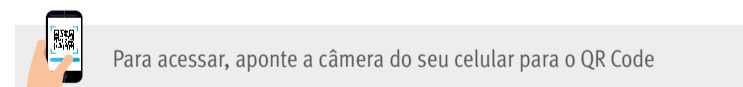

## / FRASES E PERSONAGENS

“O Brasil colheu em 2021 o mesmo volume de produtos agrícolas do ano anterior, mas recebeu montante recorde pela produção. A colheita recorde de soja em 2021 fez a produção do grão superar a safra americana pelo terceiro ano consecutivo, consolidando o Brasil como o maior produtor mundial de soja.” **Winicius Wagner**, gerente de pesquisa do IBGE.

“O Ministério da Economia reduziu a estimativa para o Índice Nacional de Preços ao Consumidor (INPC) deste ano de 7,41% para 6,54%. Com o recuo, o reajuste do salário-mínimo - hoje em R\$ 1.212 -, pode ser menor em 2023 do que os previstos R\$ 1.292.” **Rogério Bueri**, chefe da Assessoria Especial de Estudos Econômicos.

“Se a inflação norte-americana obrigar o Federal Reserve a acelerar o aumento dos juros, os efeitos serão devastadores para os Estados Unidos.” **David Card**, canadense, vencedor do prêmio Nobel de Economia em 2021.

“A maioria dos empresários (56%) acredita que a medida mais importante para estimular empregos é realizar a reforma tributária. Segundo 48% dos executivos, é preciso reduzir os impostos sobre a folha de pagamento e 35% apontaram a necessidade de fortalecer a capacitação profissional, ampliando a Educação.” **Robson Braga de Andrade**, presidente da CNI.



# Jornal do Comércio

O Jornal de economia e negócios do RS

Fundado por J.C. Jarros - 1933

**Diretor-Presidente**  
Mércio Tumelero

**Diretor de Operações**  
Giovanni Jarros Tumelero

**Editor-Chefe**  
Guilherme Kolling

www.jornaldocomercio.com  
direcao@jornaldocomercio.com.br  
editorchefe@jornaldocomercio.com.br

Fundada em 25/5/1933 por  
Jenor C. Jarros  
Zaida Jayme Jarros

**Conselho:**  
Cristina Ribeiro Jarros  
Jenor Cardoso Jarros Neto  
Valéria Jarros Tumelero

Av. João Pessoa, 1282 - Porto Alegre, RS  
CEP 90040.001  
PABX: (51) 3213.1300  
Atendimento ao Assinante: (51) 3213.1300

## / CENÁCULO/REFLEXÃO

Uma mensagem por dia

## Reflexão

Use suas palavras para irradiar otimismo e transformar o mundo à sua volta. Se for inteligente e sensato, você não se deve deixar envolver em conversas improdutivas. Quanta sensatez em uma pessoa prudente que não ousa falar dos defeitos alheios; sua vida está construída na base da sabedoria.

## Meditação

As pessoas que se afastam das fofocas são sensatas.

## Confirmação

“Falastrão falando dá golpe de espada, a língua dos sábios produz a cura” (Pr 12,18).

Rosemary de Ross/Editora Paulinas



# Começo de Conversa

**Fernando Albrecht**

fernando.albrecht@jornaldocomercio.com.br

A maioria dos candidatos caprichou no photoshop para fotos em cartazes e camisetas, a ponto de alguns parecerem menores púberes. Lula está com a cara mais lisa que bebê de propaganda.

## Feijoada de campanha

Edegar Pretto, candidato a governador pela Frente da Esperança (PT, PCdoB, PV, PSOL e Rede), visitou o Acampamento Farrupilha. Acompanhado do candidato a vice, Pedro Ruas (PSOL), e do ex-governador e candidato ao Senado, Olívio Dutra (PT), fez uma pausa no Piquete Estrela Gaudéria para saborear uma feijoada.



RAFAEL STEDILE/DIVULGAÇÃO/JIC



PDT/DIVULGAÇÃO/JIC

## Caminhada em São Leo

A passagem do candidato do PDT ao Piratini, Vieira da Cunha, por São Leopoldo foi marcada pela Caminhada Trabalhista, que reuniu centenas de eleitores. Pela Avenida Independência, a população demonstrou apoio ao candidato, até a chegada ao diretório municipal do PDT, com a presença de lideranças do partido.

## O caso como o caso é I

O que se desenha até agora no cenário político é que Lula (PT) tem problemas com a classe média para cima e Bolsonaro (PL) os têm para baixo, até cinco salários-mínimos, se as pesquisas estiverem certas. Mas tem mais linguça debaixo do pirão. Os eleitores de Bolsonaro estão com um pé atrás.

## O caso como o caso é II

Eles salientam as multidões que lotaram as ruas no 7 de Setembro, a ponto tal que o Tribunal Superior Eleitoral até impediu Bolsonaro de usar as imagens na campanha. O eleitorado bolsonarista ainda tem poder de arregimentar todo esse povo, enquanto o PT perdeu esse poder.

## O caso como o caso é III

Até aqui, Lula tem votos na população submersa, mas é ele pessoa física, não o partido PT. Pois este mar, não o mar dos anos 1990, Lula não secou. Fazendo picadinho dos miúdos, o PT perdeu o encanto, enquanto seu líder - e único líder - o mantém.

## Duas safras

Iniciativa do Senar-RS, o Programa Duas Safras - Mais Produção no ano inteiro chega a Passo Fundo em 4 de outubro para a sua Etapa Planalto. Aberto ao público, o seminário ocorre no Centro de Eventos Gran Palazzo da cidade, a partir das 8h. Inscrições podem ser realizadas até 3 de outubro.

## Gramado, de novo

De perfil discreto, a Incorporadora Don Felipe lança esta semana o Nord, localizado nos altos da rua São Pedro, onde durante 35 anos funcionou o Sul Serra Hotel. O novo empreendimento terá 32 unidades, a maioria com dois dormitórios, com preços a partir de R\$ 1,5 milhão.

## Jairo Jorge

A propósito do ex-prefeito de Canoas, acórdão da 4ª Câmara Criminal (Câmara dos Prefeitos), segundo o revisor desembargador Rogério Gesta Leal, aponta que não há elementos que comprovem a participação efetiva e central de Jairo Jorge (PSD), como líder político de uma quadrilha.

## Vou nessa

Os pilotos de voos regionais russos estão sendo instruídos a realizar a manutenção de aeronaves por conta própria para economizar, disse Oleg Bocharov, vice-chefe do Ministério da Indústria e Comércio da Rússia. Imagina o custo. Dá para entender porque capitão de navio prefere afundar com ele.

## Café com sotaque

A página deu uma ligeira derrapada na salada alemã na nota do lanche do candidato Luis Carlos Heinze (PP). Frischtick é dialeto Hunsrück. Em alemão castiço, café da manhã é Frühstück (Fru-cedo). Pelo dialeto, a tradução seria carrapato fresco. Não seria uma boa pedida, convenhamos. Mesmo fresco.

## Como se faz acontecer

Rogéria Pinheiro participará de uma das mentorias da Feira Internacional de Turismo - Festuris, que acontecerá de 3 a 6 de novembro em Gramado. Ela falará sobre "Como construir uma agência de viagens para vender alto ticket". Rogéria, uma negra que saiu da periferia, entrou no mercado de viagens de luxo em 2000. Hoje, ela toca a RP Travel Education.

# QUALIDADE E TRADIÇÃO



Óptica foernges desde 1895

A marca preferida dos gaúchos.

/ PALAVRA DO LEITOR

## Tango em Porto Alegre

Muito boa e em boa hora a matéria sobre locais onde o tango portenho é praticado por muitos (Reportagem Cultural, caderno Viver, **Jornal do Comércio**, 16/09/2022). Um dos locais que frequento está no Clube 25 de Julho, que tem professores que ensinam a dançar com muita elegância e conhecimento. A maioria dos alunos da minha sala está na terceira idade, mas gostam muito de aproveitar as aulas. Uma beleza de entretenimento e até exercício. (Tania M. Ferreira)



**Dançar tango em Porto Alegre**

## Debate presidencial

Sobre o artigo Debate presidencial (**Jornal do Comércio**, 15/09/2022) vale lembrar que causa muito mais impacto na bofha, e fora dela, apontar erros dos outros candidatos do que apresentar propostas em debate político. Seria melhor se fosse o contrário, não? Mais propostas e menos ataques, afinal, o que não falta é candidato com solução para tudo. (Murilo Dotto)

## Gravataí

Referente ao artigo do prefeito de Gravataí, Luiz Zaffalon (**Opinião**, página 4 do **Jornal do Comércio**, edição de 15/09/2022), com o título "Gravataí no caminho do desenvolvimento", dois tópicos me chamaram atenção: "...dando liberdade e segurança para quem quer empreender aqui" e "É Gravataí se destacando como a melhor cidade para investir e morar". Porém, eu critico as afirmações, pois há muita prostituição, a cidade dá liberdade a este tipo de comércio, espalhado pelos bairros residenciais, com escolas municipais. Os contribuintes pagam IPTU, os empresários da cidade pagam ISSQN, têm de ter o Alvará dos estabelecimentos, autorização de funcionamento, Plano de Prevenção de Incêndio e demais encargos para se estabelecerem. Enquanto isso... (Roberto Lopes, Gravataí/RS)

Na coluna Palavra do Leitor, os textos devem ter, no máximo, 500 caracteres, podendo ser sintetizados. Os artigos, no máximo, 2300 caracteres, com espaço. Os artigos e cartas publicados com assinatura neste jornal são de responsabilidade dos autores e não traduzem a opinião do jornal. A sua divulgação, dentro da possibilidade do espaço disponível, obedece ao propósito de estimular o debate de interesse da sociedade e o de refletir as diversas tendências.

### Aos anunciantes e agências de publicidade

#### Alteração de horário de fechamento

Face ao feriado da Revolução Farroupilha em 20 de setembro de 2022, a edição do dia 20 será conjunta com a do dia 19 de setembro, com o fechamento comercial às 17h do dia 16 de setembro.

A edição do dia 21 de setembro de 2022 circulará normalmente, com o fechamento comercial às 17h do dia 19 de setembro.

/ ARTIGOS

## A Receita de sucesso de Porto Alegre

Christian Fouchard Justin

A capital dos gaúchos chama a atenção do País pela nova abordagem na resolução de velhos problemas. Os municípios, especialmente as capitais, sofrem uma pressão cada vez maior de gastos públicos para atendimento à população, e para isso é necessário arrecadar tributos. Mas a arrecadação é talvez a ação mais contestada pelos contribuintes, que não aceitam aumento na já pesada carga tributária. Assim, para fazer frente aos investimentos na cidade, o poder público precisa trabalhar de forma diferente, e Porto Alegre tem a Receita certa para isso.

A Receita Municipal, órgão ligado à Secretaria Municipal da Fazenda, é responsável pela gestão tributária, fiscalização e arrecadação dos impostos. Com o compromisso de angariar recursos para atendimento das políticas públicas, o caminho adotado é o de aproximação com os contribuintes, facilitando os negócios dos que cumprem suas obrigações, e atuando com a força da lei com os que praticam uma concorrência desleal e prejudicam o ambiente econômico.

Porto Alegre inovou ao introduzir a mediação tributária no Brasil, solução que vai destravar valores que estão perdidos em discussões administrativas ou judiciais. Esse instrumento também dá um claro sinal de segurança jurídica, atraindo investimentos. Na mesma linha, a Capital, que já

era referência em ações de estímulo à conformidade tributária no ISS, criou um forte incentivo à regularização do IPTU, permitindo que os contribuintes informem o aumento de áreas construídas com reflexo apenas para o futuro, sem pagamento sobre o passado.

As finanças do Município também são impactadas com diversas ações, como o programa "Em dia com Porto Alegre", a introdução da DESIF - Declaração Eletrônica de Serviços de Instituições Financeiras e o cruzamento de dados. E muita novidade vem por aí, como a nova Nota Fiscal Eletrônica, que permitirá a emissão até mesmo pelo celular, e um governo cada vez mais digital, melhorando a prestação de serviços e criando facilidades.

O trabalho desenvolvido dá resultados e somente para o ano que vem é esperado R\$ 114 milhões de retorno com essas ações. Não é por acaso que Porto Alegre está com as contas em dia.

Superintendente da  
Receita Municipal de Porto Alegre

A Receita Municipal é responsável pela gestão tributária, fiscalização e arrecadação

## O vinho como veículo de negócios

Maurênio Stortti

O consumo do vinho no cenário de pandemia e pós-pandemia cresceu aproximadamente 28% em relação ao que era comercializado antes da Covid-19. Os dados refletem os números entre os anos de 2019 e 2021.

No Rio Grande do Sul, se levarmos em conta o contexto do enoturismo, apenas na região de Bento Gonçalves em seus três destinos mais destacados do Vale dos Vinhedos, Pinto Bandeira e Monte Belo do Sul, o número de visitantes entre 2021 até o momento, saltou de 800 mil para, em média, 1,6 milhão e com a perspectiva positiva de um novo recorde de visitação até o final deste ano.

Deste número, 41% dos visitantes são oriundos do RS, 17% de São Paulo e 12% vêm de Santa Catarina. No entanto, vale destacar que o crescimento, também, pode ser visto além da Serra, na região da Campanha gaúcha com a procura pela visitação de vinícolas localizadas de Candiota a Santana do Livramento.

Já na região que produz os chamados vinhos de altitude, que vai de Vacaria, no RS, até São Joaquim, na serra catarinense, onde se concentra

maioria das vinícolas do estado vizinho, além de São Paulo, Serra da Mantiqueira, nordeste do Brasil, às margens do Rio São Francisco, a produção de vinho e, conseqüentemente, o enoturismo também apresentaram um considerável crescimento.

Numa analogia de dados com outra importante província produtora de vinhos na Argentina, a região de Mendoza e arredores, o vinho e o enoturismo foram responsáveis pela criação de 700 bodegas/vinícolas desde 2010 e mais de 1.400 restaurantes, consolidando-se como um polo de negócios que vai além do Malbec, tradicional casta produzida na região. E, para além dos nossos parreirais, esta mesma evolução acontece na Espanha, em Portugal, nos Estados Unidos, na África do Sul e em todos os polos produtores de vinho e geradores de enoturismo.

Todo este panorama amplamente positivo caracteriza o vinho como o veículo de incremento não só do turismo de consumo da bebida, mas, efetivamente, de negócios, tanto em nível da indústria, dos serviços, como no caso dos restaurantes, na agricultura, em razão da produção, no mercado imobiliário, por conta dos condomínios e hotelaria, caracterizando-se como uma verdadeira denominação do enonegócio, uma nova vertente da economia gerada a partir do vinho.

E este será o novo cenário de enonegócio, que promoverá a mudança da economia de diversas regiões do Brasil que estão inseridas neste universo de produção da uva e do vinho. Saúde a todos!

Advogado e consultor de negócios



**Patrícia Comunello**  
patriciacomunello@jornaldocomercio.com.br



Além da edição impressa, as notícias da coluna Minuto Varejo são publicadas ao longo da semana no site do JC. Aponte a câmera do celular para o QR Code e acesse.  
jornaldocomercio.com/minutovarejo



# Havan avança em obra da próxima megaloja no RS

## Rede catarinense vai investir R\$ 35 milhões em unidade nas Missões

As obras da próxima megaloja da catarinense Havan a abrir no Estado, situada nas Missões, estão avançando. Os pilares das fundações aparecem na área onde a varejista vai se instalar em Santa Rosa, ao lado do clássico vizinho, pois já estão junto em outras cidades, o atacarejo Stok Center, da Comercial Zaffari. O investimento é de R\$ 35 milhões. Outra filial em andamento, mas na etapa de terraplanagem, é a de Bagé, na Campanha. Segundo Nilton Hang, diretor de Operações da rede, a intenção é abrir a unidade de Santa Rosa em 2023. O mês, adianta Hang, dependerá do suprimento de materiais. Atrasos no fornecimento adiaram os projetos previstos para estrear no começo do ano.

Nas Missões, são 9 mil metros quadrados de área construída e 150 empregos. "Sim, terá estátua (réplica da Estátua da Li-



HAVAN/DIVULGAÇÃO/JC

Estrutura começa a ser instalada para a futura filial em Santa Rosa

berdade), mas talvez não inauguração", adianta Hang. A última filial aberta no Estado foi em Canela, no fim de 2021. Hoje são 15 megalojas. A rede tem planos para Canoas e Porto Alegre, onde

desistiu de terreno na avenida Protásio Alves. Agora a bandeira mira a Zona Sul e conversa com a Dallasanta, gestora de ativos imobiliários, para encontrar uma área na avenida Cavalhada.



BAOZI/DIVULGAÇÃO/JC

O chef é peruano, mas o cardápio é de clássicos de comida de rua asiática, da chinesa, coreana à tailandesa. Com esta pegada, o chef Carlos Paredes abrirá em outubro o Baozi. O fast-food vai ser no Shopping Total, em Porto Alegre, escolhido após muita pesquisa. Paredes cogitou instalar o Baozi no Centro da Capital, mas localização e acesso, conveniência, segurança e público alvo, como estudantes, definiram o destino. "O Total é como se fosse uma rua, com muito fluxo. É o nosso perfil", diz o chef. A loja terá 55 metros quadrados e até 10 funcionários.

"Parece que tenho 22 anos e estou abrindo minha primeira empresa", resume **Ketty Bocker Christ**, empresária da área de turismo, sobre seu novo negócio, que combina gastronomia e experiência. O endereço: a casa de Ketty e família em uma das regiões mais valorizadas da Capital, vizinha ao Shopping Iguatemi. Ao detalhar a cena que já toma conta da residência, ela provoca: "Vem aqui comer e ser feliz." Comer e comida são palavras chaves no projeto que comporta múltiplas frentes e parceiros, como o Embaixada Gourmet. O nome dá o enredo da proposta: **CAV (Comer, Amar e Viajar)**. "Abrimos toda a casa para virar uma alegria", descreve. O térreo e jardim foram adaptados para as atividades. Na coluna digital, tem mais detalhes.



TATI FELDENS/DIVULGAÇÃO/JC

### No Ponto

- ▶ A **Casa Bauducco**, que integra grupo dono dos produtos Bauducco, planeja expansão em Porto Alegre. A empresa tem 100 lojas abertas no País e quer chegar a 130 unidades este ano ainda. São três no Estado. "Estamos à procura de franqueados", avisa Renata Rouchou, diretora de Expansão. O investimento vai de R\$ 180 mil a R\$ 600 mil, dependendo do formato de loja.
- ▶ O **DC Shopping** amplia mais seu leque de operações. No próximo dia 22 de setembro, inaugura oficialmente as quadras de Beach Tennis e a lavagem de carros Ultraclean. O investimento das novidades supera R\$ 500 mil.
- ▶ A **Panvel** integrou ambientes físico e digital e uma cesta omni. "A cesta passa a ser do cliente e não mais do canal. A integração permite que ele comece a compra no app e termine na loja física, se desejar, com os mesmos benefícios e a atenção aos seus pontos de fidelidade", explica Alexandre Arnold, diretor de TI da Panvel.
- ▶ **Casas Bahia** desembarcou em mais uma cidade gaúcha, desta vez em Canela, polo turístico e que atrai mais bandeiras nacionais. A filial fica na avenida Júlio de Castilhos, 61. A Casas Bahia Canela é a 31ª unidade no Estado.
- ▶ A **Cotrijal**, gigante cooperativa do agro, vai abrir filial de seu varejo (supermercado mais loja) em Marau, perto de Passo Fundo. Seleção para 90 vagas começou pelo [rh@sigaempregos.com.br](mailto:rh@sigaempregos.com.br).

### Vídeos



PATRICIA COMUNELLO/ESPECIAL/JC

A coluna foi conferir o pub na rua Botafogo, 723, no bairro Menino Deis, em Porto Alegre, onde o cliente comanda a cena. Verdade! O consumidor vai até as torneiras onde estão as opções de cerveja e serve a quantidade desejada e quando quiser. O sistema digital é comandado por aplicativo, inclusive na hora de pagar. O bar é uma franquia do Heilige Pocket, que aposta na autonomia e experiência dos frequentadores. Além disso, o cliente pode pedir comida de delivery ou algum ponto na vizinhança para comer no pub. Ficou curioso? Tudo no vídeo pelo QR Code.



O 4º Simpósio Estadual do Varejo, em 18 de outubro em Caxias do Sul, quer conectar com força o físico e digital, para envolver o público esperado de 400 participantes, 150 a mais que a edição de 2021. O **Sindilojas Caxias** vai ter feira e exemplos do uso de biometria facial e óculos de imersão. A atriz Denise Fraga é uma das atrações. O primeiro lote de ingressos foi colocado à venda. A coordenadora do simpósio, Lisandra De Bona, mostra a essência criada para o evento, com notas de bergamota e tomilho, para "ativar a criatividade, foco e coragem". Em [www.sindilojas-caxias.com.br/4simposio/](http://www.sindilojas-caxias.com.br/4simposio/), estão as informações e inscrições.



ANDRESSA PUFAL/JC



## Opinião Econômica

Samuel Pessôa

Pesquisador do Instituto Brasileiro de Economia (FGV) e sócio da consultoria Reliance, É doutor em economia pela USP

# Ainda os custos do refino da Petrobras

## Não vale a pena para a estatal investir na atividade de refino

Na coluna de 20 de agosto, documentei que, entre 1954 e 2002, a Petrobras investiu na construção de refinarias US\$ 27 bilhões, a preços de 2012, e expandiu a capacidade de refino em 2 milhões de barris por dia. De 2003 até 2016, investiu US\$ 100 bilhões, e a expansão foi de 400 mil barris por dia.

O professor da UFRJ Eduardo Costa Pinto afirmou que eu cometi um erro. Os US\$ 27 bilhões de 1954 até 2002 e os US\$ 100 bilhões de 2002 até 2016 foram empregados para expansão da capacidade de refino, mas também para transportes, principalmente navios da armadora da Petrobras, a Transpetro, e para a melhora de refinarias existentes. A melhora significa investimentos para o atendimento de critérios ambientais mais estritos, tanto das refinarias quanto

dos derivados de petróleo produzidos, bem como a alteração da combinação de derivados fabricados com vistas a atender objetivos econômicos.

Assim, a crítica do professor está correta. Para avançarmos, temos de olhar com mais cuidado o investimento no transporte e na modernização das refinarias.

Segundo os dados do site da Transpetro, a capacidade de transporte da empresa em 2003 era de 2,7 milhões de toneladas. Em 2006, elevou-se para 4,6 milhões, crescimento de 70% ante a capacidade existente em 2003 (que é menor que o investimento realizado até então, porque há depreciação - navios duram em torno de 25 anos). Dessa forma, 70% da capacidade existente em 2003 corresponde a um investimento muito menor do

que tudo o que foi investido entre 1954 e 2002. Assim, o gasto de US\$ 100 bilhões entre 2003 e 2016 somente não foi um enorme desperdício se os investimentos no melhoramento das refinarias foram rentáveis.

A refinaria Landulpho Alves, no recôncavo baiano, conhecida por Rlam, foi uma das unidades modernizadas. A Rlam foi privatizada no fim de 2021. O preço pago foi de pouco menos de US\$ 5.000 para barril por dia de capacidade de refino.

O preço de mercado de venda da Rlam incorpora todos os efeitos benéficos sobre a rentabilidade privada da refinaria dos investimentos em modernização realizados.

Em artigo na Folha, o professor Eduardo nos informa que o custo do investimento da Petrobras no período

de grande expansão do investimento em refino dos anos 2000 foi de US\$ 60.000 por barril por dia de capacidade de refino, pouco mais de 12 vezes o preço de mercado de uma refinaria recentemente modernizada. Será que houve um erro no processo de venda da Rlam? Não parece ser o caso. Outras refinarias foram vendidas nos últimos anos sempre por preços inferiores ao da Rlam. Em particular, o governo boliviano pagou pelas refinarias compradas da Petrobras, em 2007, US\$ 1.200 por barril por dia de capacidade de refino.

A menos que haja ganhos para a Petrobras de internalização do refino que sejam imensos, a ponto de compensar um sobrecusto de até 12 vezes, não vale a pena para a Petrobras investir na atividade de refino.

\*  
Em sua coluna de sexta-feira (16), Nelson Barbosa, ex-ministro da Fazenda e meu colega do FGV Ibre, defendeu que o novo governo Lula, se ganhar, retome uma política de desenvolvimento industrial.

Segundo Nelson, há casos de fracasso, como a política de informática, e casos de sucesso, como a Embraer, e casos em aberto, como a indústria automobilística e naval.

A indústria automobilística e naval são dois casos de fracasso. Ambas, após mais de 60 anos de políticas públicas, não conseguem sobreviver em condições de mercado. Se 60 anos não são suficientes para uma indústria nascente amadurecer, não sei quanto tempo seria.

O primeiro passo para que um novo ciclo de ensaio nacional-desenvolvimentista petista não funcione é que os técnicos ligados ao partido não tenham a capacidade de fazer um correto diagnóstico.

**Banrishopping.**  
Compras, pontos e cashback num só lugar.

Acce o Banrishopping pelo App Banrisul.

**banri shopping**

SAC 0800 646 1515  
Ouvidoria 0800 644 2200

**banrisul**

# Subsídios ultrapassam marca de R\$ 450 bilhões para 2023

/CONJUNTURA

Cortes em subsídios e desonerações no sistema tributário vão passar pela primeira vez a marca de R\$ 450 bilhões em 2023, um avanço nominal de 49% desde 2019 (primeiro ano de governo Bolsonaro). Previsto pela Receita Federal nos dados que embasam o Orçamento do ano que vem, o recorde em gastos tributários agrava a situação das contas públicas no momento em que o governo calcula um déficit de R\$ 63,7 bilhões para 2023 mesmo com uma série de despesas ainda pendentes de acomodação. Entre as iniciativas

ausentes, a elevação de R\$ 400 para R\$ 600 do pagamento mínimo do Auxílio Brasil.

Os gastos tributários chegarão a 2023 com crescimento mais forte do que o observado na própria arrecadação federal - cujo avanço tem sido exaltado pelo governo. Em 2019, as desonerações representavam 18,7% das receitas totais; em 2023, o percentual sobe para 20,2%.

As maiores desonerações serão concedidas em 2023 ao Simples Nacional (R\$ 88,5 bilhões), às indústrias da Zona Franca de Manaus (R\$ 55,3 bilhões) e ao agronegócio (R\$ 53,9 bilhões). Também

estão na lista rendimentos não tributáveis do Imposto de Renda da Pessoa Física (R\$ 45,3 bilhões), além de subsídios ao setor automotivo (R\$ 10 bilhões) e a embarcações e aeronaves (R\$ 5,8 bilhões).

Mauro Rochlin, professor de economia da FGV (Fundação Getúlio Vargas), chama atenção para o fato de os gastos tributários representarem no ano que vem praticamente um quarto das despesas do Orçamento (R\$ 1,8 trilhão em 2023). “É algo muito significativo em termos de recurso final e até das despesas como um todo”, afirma.

Ele cita como possíveis culpa-



Maiores desonerações serão ao Simples Nacional, de R\$ 88,5 bilhões

dos pelo cenário o governo, por não ter mobilizado sua base parlamentar por mudanças no tema, e a resistência do Congresso em alterar benefícios de determinados grupos. “Mexer com gastos significa mexer com interesses consolidados. Então raramente vemos isso avançar”, afirma.

Mauro Silva, presidente da Unafisco (Associação Nacional dos Auditores Fiscais da Receita Federal), diz que a lista de gastos tributários privilegia certos grupos e impede a adoção de políticas em benefício da população em geral - como a correção da tabela do Imposto de Renda.

# UFSM fecha parceria com a chinesa Huawei

Projeto de pesquisa e desenvolvimento no segmento de energia solar terá investimento de cerca de R\$ 5 milhões

/ ENERGIA

Jefferson Klein

jefferson.klein@jornaldocomercio.com.br

Através de parceria firmada com o grupo chinês Huawei, a Universidade Federal de Santa Maria (UFSM) desenvolverá novas soluções tecnológicas dentro do segmento de energia solar. O projeto de pesquisa e desenvolvimento, que conta com a participação da Empresa Brasileira de Pesquisa e Inovação Industrial (Embrapii), receberá o investimento de cerca de R\$ 5 milhões e tem previsão de

conclusão para março de 2023.

O professor do Programa de Pós-Graduação em Engenharia Elétrica da UFSM, Leandro Michels, detalha que uma das áreas em que a Huawei atua é no mercado de energia, através da sua divisão Digital Power, sendo a maior fornecedora global de inversores fotovoltaicos (equipamento que permite a conversão da energia captada no painel fotovoltaico de corrente contínua para alternada). Michels informa que o foco da demanda envolvendo a companhia asiática e a universidade gaúcha é a elaboração de um soft-

ware que demonstrará a eficiência e o desempenho de inversores e a implementação de uma bancada didática (que representará uma mini-instalação elétrica residencial) que auxiliará no treinamento e capacitação de profissionais da área de energia renováveis.

A bancada será voltada para alunos, técnicos-eletricistas e engenheiros, ajudando-os a entender fenômenos que, por exemplo, podem causar riscos de choques elétricos ou incêndios. Ele destaca que as soluções trabalhadas servirão para dar suporte aos negócios da Huawei no Brasil.

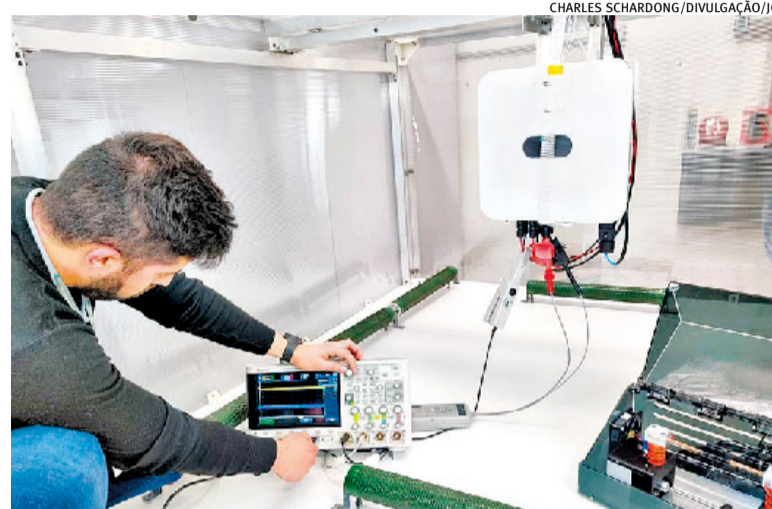

CHARLES SCHARDONG/DIVULGAÇÃO/JC

Iniciativa prevê trabalho em novas soluções para o setor

## Sulgás lança promoção até dezembro para reduzir custo do GNV

Reduzir em até R\$ 0,40 o preço do metro cúbico de Gás Natural Veicular (GNV) aos motoristas. Esse é o objetivo da promoção lançada pela Sulgás, que faz parte da

política comercial de incentivo ao mercado de GNV, para proporcionar economia aos usuários e garantir a competitividade do gás frente aos combustíveis líquidos.

A Sulgás aplica um desconto de R\$ 0,20 nas tabelas tarifárias em todos os postos que aderirem à promoção, enquanto o posto revendedor participante se com-

prometerá em reduzir o preço de venda final ao consumidor, da seguinte forma: posto de GNV atendido por rede canalizada, desconto de R\$ 0,40 por metro cúbico (R\$

0,20 da Sulgás + R\$ 0,20 do posto); posto de GNV atendido por GNC (Gás Natural Comprimido), desconto de R\$ 0,30 por metro cúbico (R\$ 0,20 da Sulgás + R\$ 0,10 do posto).

# Eu queria recuperar meu caixa.

**TAMBÉM PRECISA MELHORAR A GESTÃO DE CUSTOS?**

Um bom fluxo de caixa é a base para a tua empresa chegar a resultados mais positivos e tomar melhores decisões. Conte com o nosso apoio para entender como monitorar bem os gastos e ter todas as tuas finanças sob controle.

# O Sebrae é prático.

Roberto Basso, CEO da Zappim

Comece agora mesmo, aponte a câmera do teu celular e baixe a ferramenta **Fluxo de caixa: a teoria na prática.**

Saiba mais em [SEBRAEPRATI.COM.BR](http://SEBRAEPRATI.COM.BR)

# economia



## Observador

Affonso Ritter

aritter20@gmail.com

### A evolução do caminhão

Um setor da economia brasileira que vem passando silenciosamente por uma grande evolução tecnológica é o do transporte de carga pelo caminhão. O motorista, que antes percorria as estradas de modo analógico, agora precisa ter um perfil técnico e digital para dirigir seu veículo. O uso do aplicativo pelo celular, que traz um checklist de tudo o que deve ser apontado, e uma plataforma que automatiza atividades, levam o condutor a passar menos tempo no pátio e fazer, inclusive, a vistoria do próprio caminhão. E, na viagem, ele tem comunicação em tempo real com os gestores da frota o que lhe dá mais autonomia e segurança.

### Móveis Gaúchos em BH

As peças da Uultis, marca gaúcha de móveis de alto padrão do Grupo Herval, de Dois Irmãos (RS), marcam presença em diferentes ambientes da Casacor Minas Gerais, que acontece no Palácio das Mangabeiras, em Belo Horizonte até 25 deste mês. Além do design original e funcional, eles são produzidos a partir de materiais naturais e madeira de origem renovável.

### Melhor sommelier do RS

Três candidatos disputarão a segunda edição do Concurso de Melhor Sommelier do RS, promovido pela ABS-RS: Emmanuel de Abreu, do Caitá Supermercados; Luis Gustavo Buske, do Braziolli Restaurante, de Canela; e Nasser Najar, ex-sommelier da Vinícola Pizzato, de Bento Gonçalves. A prova de seleção será ao vivo na tarde de 22 deste mês, em palco da Wine South America pelo canal da ABS-RS no YouTube, e o anúncio do seu resultado ao final.

### Cooperativas de crédito

Em recente pesquisa da PwC Brasil, 76% das cooperativas de crédito brasileiras disseram ter compromissos públicos com ESG atrelados a suas estratégias, embora somente 48% trabalham com metas específicas. Por outro lado, as ações relacionadas às práticas ESG atraem o interesse da quase totalidade das 165 entidades brasileiras do setor de cooperativas de crédito participantes do levantamento.

### Artecola para os 25 anos

A semana do bicentenário da Independência do Brasil teve múltiplos sotaques na Artecola. Executivos e gestores de todas as unidades - Brasil, Argentina, Chile, Colômbia, México e Peru - se reuniram em Campo Bom (RS), sede da Matriz, para planejar os próximos 25 anos da companhia.

### Gestão do Hospital Banco de Olhos

O escritório De Bellis Advogados Associados foi contratado pelo Grupo São Pietro Saúde, que será responsável pela gestão do Hospital Banco de Olhos a partir de dezembro. A missão dos advogados é assessorar o grupo na gestão de pessoas nessa trajetória para comandar o maior centro de oftalmologia do Sul do País. Com 11 de anos de atuação, o De Bellis tem clientes como o Grupo Agi, Grupo Vulcabrás, Associação Educadora São Carlos (AESC) e Nex Group Participações S/A.



# SOS Estiagem começa ser pago para 14 mil famílias

Benefício no valor de R\$ 1 mil seguirá etapas de liberação

GUSTAVO MANSUR/DIVULGAÇÃO/CIDADES



Para ter acesso ao financiamento, a família precisa residir em município que tenha declarado emergência

Publicado pelo governo do Estado na semana passada, o Decreto 56.654 definiu o pagamento do SOS Estiagem para o primeiro grupo de beneficiados, formado pelos povos e comunidades tradicionais (quilombolas, indígenas e ribeirinhos residentes em zonas rurais) e assentados da reforma agrária. Inicialmente, vão receber o benefício de R\$ 1 mil, em parcela única, cerca de 14 mil famílias com inscrição ativa no CadÚnico em 29 de março de 2022.

A Política de Crédito Emergencial contra Adversidades Climáticas no Meio Rural vai ser coordenada pela Secretaria da Agricultura, Pecuária e Desenvolvimento Rural (Seapdr). Os recursos provêm do Fundo Rotativo de Emergência da Agricultura Familiar, estabelecido pela Lei 11.185, de 1998, não reembolsáveis, em parcela única de R\$ 1 mil.

Para ter acesso ao apoio financeiro, a família deverá residir em município que tenha declarado situação de emergência ou de calamidade pública decorrente da estiagem que atingiu o Rio Grande do Sul na última safra de verão, e cuja homologação pelo Estado tenha acontecido entre 1º de dezembro de 2021 e 31 de março de 2022.

O benefício será pago por meio de ordem de pagamento bancária, pelo Bannisul. O cronograma de pagamento para este primeiro grupo vai ser publicado nos próximos dias no Diário Oficial do Estado e no site [www.sosestiagem.rs.gov.br](http://www.sosestiagem.rs.gov.br).

Neste portal, também será possível consultar o detalhamento sobre os repasses de recursos, o número de Cadastro de Pessoa Física (CPF) dos beneficiários e demais informações relacionadas ao SOS Estiagem. Não será pago be-

nefício para mais de um indivíduo do mesmo núcleo familiar.

O prazo máximo para saque será de 90 dias. O valor a ser utilizado pelas famílias beneficiadas deverá se destinar, preferencialmente, à aquisição de alimentos e outros gêneros de primeira necessidade; sementes e insumos agrícolas e alimentação animal.

Em um segundo momento, previsto para o último trimestre deste ano, vão receber o apoio financeiro em torno de 50,8 mil agricultores familiares. Para se enquadrar, eles devem ter a Declaração de Aptidão ao Pronaf (DAP) ativa em 1º de fevereiro de 2022 e renda bruta anual de até R\$ 100 mil.

Ao todo, vão receber o apoio financeiro cerca de 65 mil famílias. O SOS Estiagem foi lançado pelo governo do Estado em junho deste ano e destinará o montante aproximado de R\$ 65 milhões.

### Apenas 30% fizeram Declaração Anual de Rebanho no RS

A Declaração Anual de Rebanho é uma obrigação sanitária de todos os produtores rurais gaúchos que trabalhem com agronegócios

de produção animal. Porém, a pouco mais de 40 dias do fim do prazo (31 de outubro), foram feitas apenas 30% das 380 mil declarações esperadas pela Secretaria da Agricultura, Pecuária e Desenvolvimento Rural (Seapdr).

A partir desse ano, a atualização cadastral está mais completa, com informações mais detalhadas sobre a propriedade rural e os sistemas de produção animal, o que torna a declaração mais extensa. Por isso, não é aconselhável que seja protelada até a última hora.

“A declaração é obrigatória

para todos que possuem animais de produção, como bovinos, suínos, galinhas (frangos de corte, poedeiras e reprodutoras), ovinos, peixes, abelhas, cavalos e outros. Mesmo quem possui poucos animais, para consumo próprio, lazer ou trabalho, também deve fazer a declaração”, explica a médica veterinária Flavia Fortes, da Seção de Epidemiologia e Estatística da Seapdr.

Este ano, os formulários estão disponíveis no link [www.agricultura.rs.gov.br/declaracao](http://www.agricultura.rs.gov.br/declaracao) e podem ser entregues de duas formas.



A energia que a Semana  
Farroupilha precisa com o

# orgulho

que o gaúcho merece

Um ano de CPFL Transmissão no Rio Grande do Sul: um marco que, assim como os gaúchos, nos enche de orgulho e energia. Afinal, cultivar raízes e tradições, contribuindo para o desenvolvimento do estado, é privilégio de poucos. Além de celebrarmos a força do povo gaúcho, reforçamos o compromisso de ampliar a nossa presença no estado, gerando novas oportunidades, ampliando a qualidade e a confiabilidade dos serviços oferecidos a toda a comunidade.

**Um ano de CPFL Transmissão. Sempre com você.**



Além da edição impressa, as notícias do Agronegócio são publicadas diariamente no site do JC. Aponte a câmera do celular para o QR Code e acesse.  
www.jornaldocomercio.com/agro



# Estado pode ampliar área com acácia negra

Maior fabricante de tanino do mundo, empresa quer estimular produção entre agricultores parceiros em solo gaúcho

Claudio Medaglia  
claudiom@jcrs.com.br

Pelas mãos de 30 mil famílias de agricultores gaúchos passa um negócio que movimenta cerca de R\$ 650 milhões por ano, somente nas etapas iniciais. Com raízes fortes como sua trajetória centenária no Rio Grande do Sul, o cultivo da acácia negra poderá ter sua área ampliada nos próximos anos, a partir do estímulo à atividade.

Maior fabricante de tanino do mundo, a empresa Tanac, de Montenegro, firmou parceria com o Banco do Brasil (BB) para a criação de linhas de crédito destinadas a produtores interessados em ingressar na atividade ou aumentar as terras de florestas. A carta de intenções foi assinada durante a Expoiner, mas o lançamento ocorrerá durante o Seminário Gaúcho de Silvicultura e o Encontro Estadual de Fomento e Plantio Agrossilvipastoral, que ocorrem

de 22 a 24 de setembro, em São Francisco de Paula.

Conforme o diretor-presidente da Tanac, João Carlos Ronchel Soares, a ideia é fomentar o surgimento de novas florestas da cultura, que tem como destaques o beneficiamento da madeira e o aproveitamento da casca para produção de tanino.

São três linhas de crédito disponibilizadas pelo BB. Para identificar o formato mais adequado de financiamento, sentarão juntos a empresa, o agricultor e o banco. A proposta é de contratação de empréstimos para custeio e investimento, com taxas de juros acessíveis, dois anos de carência e cinco anos para pagar. A garantia ao banco será o contrato de compra de toda a produção pela empresa.

“Nossa produção anual é de 25 mil toneladas de tanino, mas temos capacidade para expandir esse volume em torno de 30%. Para isso buscamos estimular

os produtores, em uma atividade que é sustentável e rentável”, diz Soares.

Fundada em 1948 por um sueco e um alemão, a Tanac mantém contratos com cerca de 20 mil famílias, para as quais a atividade é uma das principais fontes de renda. Da área plantada com acácia negra no Rio Grande do Sul, metade pertence à Tanac. O restante é de agricultores, e uma parcela menor à empresa Seta, de Estância Velha, pioneira na atividade, em 1941.

Conforme o anuário de 2020 da Associação Gaúcha de Florestamento (Ageflor), o Rio Grande do Sul contava com pouco mais de 1 milhão de árvores de pinus, eucalipto e acácia, que respondia por 7,3% do total. O número com essa espécie já representava queda de 47% em relação ao levantamento de 2006, como um dos impactos do colapso da economia americana com o estouro da bolha do mercado imobiliário, em 2008.

Novo estudo, feito pelo Instituto Brasileiro de Árvores e que será divulgado nos próximos dias, vai mostrar uma redução ainda maior na área de acácia. E é aí que entra o movimento da Tanac junto ao BB. Ao impulsionar a recuperação da base florestal da espécie, a empresa espera fazer com que a acácia negra ocupe 10% da área plantada até 2030. Ao longo do tempo, a cultura conquistou as famílias de agricultores e se espalhou pe-



MARCELO CURIA/DIVULGAÇÃO/JC

Trinta mil famílias gaúchas movimentam atividade de R\$ 650 milhões

las regiões dos vales do Sinos, do Caí e do Taquari, em pequenas propriedades, além da Metade Sul gaúcha, onde atuam médios e grandes produtores. A relação da família Essevin com a acácia negra vem da década de 1940. Começou com o agricultor João Oscar Essevin, já falecido, passou para o filho, João Eliseu, e hoje já alcança o neto, Diego, e o bisneto, Lorenzo, de apenas quatro anos.

Nesses cerca de 80 anos, a área original, em torno dos 300 hectares, hoje já é de 3 mil hectares, entre os municípios de Encruzilhada do Sul e Piratini. Ali, Diego, 29 anos, se dedica, ao lado do pai, ao plantio da espécie, além de eucalipto e da cultura da soja.

São aproximadamente 1,6 mil hectares de acácia. Com os 3 mil metros cúbicos de madeira e

as 200 toneladas de casca entregues mensalmente à Tanac, eles obtêm um lucro líquido bastante atraente, na faixa dos 43%, que garante em torno de 35% da renda da família.

“Já vivi momentos de alta e de baixa na atividade. Esse é um período positivo, mas na agricultura tudo muda rapidamente”, analisa.

Por isso, os Essevin já se mobilizam para implantar novos 400 hectares de mudas de acácia. Eles também apostam fortemente no eucalipto, cujo manejo é mais fácil, porém oneroso. “Com a acácia, as mudas e o adubo são fornecidos pelas empresas parceiras, enquanto com o eucalipto o custo é todo nosso”, conta Diego, que já vê nos olhos do pequeno Lorenzo o brilho de quem vai seguir mantendo a tradição familiar.

## Aproveitamento

### Cascas de Acácia Negra

A casca da acácia negra é uma importante fonte de tanino, muito utilizado no curtimento de couros e peles, dando maior resistência frente às abrasões. Também é empregado na clarificação de cervejas e vinhos, na perfuração do solo para exploração petrolífera, na produção de agentes anticorrosivos, na indústria de cana-de-açúcar e álcool e na produção de sanitizantes.

### Madeira de Acácia Negra

A madeira é exportada em quase sua totalidade como cavacos para as indústrias de celulose. É matéria-prima de qualidade também para a produção de energia, nas formas de carvão vegetal e carvão ativado, seda artificial, papel e chapas de aglomerados.

## Altas cifras indicam potencial de mercado da cultura no Rio Grande do Sul

O faturamento milionário com a acácia negra, apenas no processo de produção primária do ciclo, é um indicativo do tamanho e do potencial desse mercado. Nessa etapa estão incluídos o preparo do solo, o plantio, o trato da cultura, o descascamento, a derrubada, o corte e o baldeio da madeira e

da casca até chegarem às fábricas, que produzem tanino, e aos demais clientes, como produtores de carvão, para geração de energia e calor nos diversos segmentos.

“Se formos considerar valores gerados a partir da industrialização e demais utilizações, os números são muito maiores dos que

os R\$ 650 milhões estimados”, observa o presidente da Associação Gaúcha de Empresas Florestais (Ageflor), Luiz Augusto Alves.

Originária da Austrália, a acácia negra ocorre ainda na África do Sul e no Rio Grande do Sul, para onde foi trazida por imigrantes no início do século passado. Daqui,

sua madeira e casca são exportadas para mais de 70 países.

De acordo com o dirigente da Ageflor, a acácia negra é uma cultura importantíssima para as pequenas propriedades rurais, porque se torna uma poupança que pode ser aproveitada ao longo dos cerca de sete anos do ciclo produ-

tivo. A cultura também é muito importante sob o ponto de vista ambiental. O cultivo permite o enriquecimento do solo, pela incorporação de matéria orgânica, além da fixação de nitrogênio. A acácia negra também pode ser consorciada com a pecuária, a melancia, a abóbora e o milho.



Mais produção no ano inteiro.

## O desempenho das pecuárias de corte e de leite vai aumentar.

O Duas Safras é o programa que vai otimizar ainda mais o agronegócio no Rio Grande do Sul, promovendo a produção agropecuária e ampliando o mercado para quem produz.

Cresça e faça o Rio Grande crescer: participe dos nossos fóruns.



PATROCÍNIO:



# economia



## Mergulho nas tendências de RH

Atento às tendências dos setores de Recursos Humanos e Gestão de Pessoas, o CIEE-RS vai participar, mais uma vez, do CONGREGARH. O evento vai acontecer na PUCRS dos dias 21 a 23 de setembro sob o tema "Culturas em movimento, tempos de transformação".



# Parque da Harmonia tem aporte de R\$ 10 milhões

Plano de investimento da empresa GAM3 Parks inclui uma série de intervenções ao longo de 30 anos de concessão

## / INVESTIMENTOS

Eduardo Torres, especial para o JC  
economia@jornaldocomercio.com.br

O público estimado em mais de 1 milhão de pessoas que visita o Acampamento Farroupilha até o 20 de setembro já pode conferir as primeiras intervenções da concessionária GAM3 Parks nos 25 hectares entre o Parque da Harmonia e a orla do Guaíba, no conjunto que deverá ser chamado de Parque da Orla. As informações constam no Anuário de Investimentos 2022 do Jornal do Comércio.

De acordo com a diretora administrativa da empresa, Carla Deboni, R\$ 10 milhões serão investidos nas melhorias estruturais até o final de 2022. Em 30 anos de concessão, até 2055, a GAM3 Parks investirá R\$ 281,1 milhões naquela área. "O pessoal até brincou que um dos trechos do acampa-

mento, onde está o calçamento que estamos implantando, é a 'Padre Chagas' do farroupilha", diz-se a Carla.

Trata-se dos primeiros 5 mil metros quadrados de calçamento que formarão uma arena a céu aberto, com capacidade para 40 mil pessoas, a leste da Casa do Gaúcho, esta com capacidade para 3 mil pessoas, e que neste ano também já passou por uma reforma inicial e aguarda pela conclusão do PPCI para voltar a receber eventos.

Pelos planos da concessionária, o trecho de calçamento centralizará, nas próximas edições do Acampamento Farroupilha, a praça de alimentação e serviços durante os festejos de setembro. Neste ano, parte dos piquetes ficou naquele espaço.

"Claro, há uma geografia toda própria do Acampamento Farroupilha que será sempre respeitada

## Ficha técnica

- > Investimento: R\$ 10 milhões
- > Empresa: GAM3 Parks
- > Cidade: Porto Alegre
- > Área: Infraestrutura
- > Estágio: Em execução

por nós. É o nosso principal evento e aquele espaço, que chamamos de Terra Farroupilha, seguirá ali, com 75 mil metros quadrados in natura, permanentemente. Estamos totalmente inseridos na comissão organizadora do evento porque sabemos do seu significado para Porto Alegre", explica a diretora.

Além do acampamento, a Terra Farroupilha terá referências permanentes à cultura gaúcha, como as lendas da Salamanca do Jarau e do Negrinho do Pastoreio, o herói guarani Sepé Tiaraju e a origem da erva-mate.

A partir deste ano, a GAM3 Parks iniciou efetivamente as in-



LUÍZA PRADO/JC

Até 2055, empresa investirá R\$ 281,1 milhões em melhorias na área

tervenções no parque, com o primeiro objetivo, conforme Carla, de recuperar os espaços deteriorados. No próximo mês, iniciam as obras e ações de paisagismo e

de criação de espaços comerciais propostos para o Parque da Orla. A perspectiva de entrega é até o final de 2023 e de conclusão de todo o projeto do novo parque até 2027.

Veja a lista completa dos investimentos anunciados ou realizados no Rio Grande do Sul neste ano acessando o **Anuário de Investimentos do RS 2022** no site do Jornal do Comércio, através do QR Code ao lado.



# 20 de setembro



**CALÇADOS BEIRA RIO S.A.**  
Conquistando a perfeição.

**A CALÇADOS BEIRA RIO S.A.  
SE ORGULHA EM SER UMA  
EMPRESA GAÚCHA DE  
ALMA E CORAÇÃO.**



**Neste dia tão significativo para a história da nossa terra, agradecemos a nossa gente por contribuir para o desenvolvimento do Rio Grande com TRABALHO, AMOR e EXCELÊNCIA.**



11 unidades fabris e  
2 centros de desenvolvimento  
no Rio Grande do Sul

**Juntos para que nosso Rio Grande prospere ainda mais!**



## Mercado Digital

Patricia Knebel

patricia.knebel@jornaldocomercio.com.br

Confira, diariamente, no blog Mercado Digital, conteúdos sobre tecnologia e inovação. Para acessar, aponte a câmera do seu celular para o QR Code.

jornaldocomercio.com/mercadodigital



# Empresas de TI miram mercado de US\$ 25,2 bi

O setor de tecnologia é um dos que mais cresce no mercado malaiio, contribuindo atualmente com 19,1% do PIB do país. A perspectiva é chegar a 22,6% até 2025. Segundo relatório da GlobalData Market Opportunity Forecasts, os gastos com TIC na Malásia chegarão a US\$ 25,2 bilhões até 2023.

É de olho neste mercado que a Federação das Associações das Empresas Brasileiras de Tecnologia da Informação (Assespro) assinou um protocolo de intenções com a Associação Nacional de Tecnologia da Malásia (Pikom) durante o 26º Congresso Mundial de Inovação e Tecnologia 2022 (WCIT 2022), que foi encerrado na quinta-feira, em Penang, na Malásia.

“Abrimos a possibilidade de acesso a um mercado gigantesco para as empresas brasileiras que é o da Malásia e da região Ásia-

Pacífico. Além do MOU assinado, conseguimos apresentar o nível de maturidade e de inovação do nosso setor e do que podemos oferecer em produtos e serviços”, destacou Italo Nogueira, presidente da Assespro Nacional.

A Cooperação Ásia-Pacífico, um fórum formado por 21 países da região, engloba quase metade da população mundial. São cerca de 3 bilhões de pessoas com um PIB de, aproximadamente, US\$ 19 trilhões. Durante o evento em Penang, o vice-presidente da Federação Assespro, Robert Janssen, foi indicado para o cargo de Deputy Chairman na Witsa (sigla em inglês para Aliança Mundial de Inovação, Tecnologia e Serviços), consórcio de associações da indústria de tecnologia da informação e comunicação cujos membros representam mais de 90% do mercado mundial de TIC.



Durante o WCIT 2022, a Assespro nacional assinou protocolo de intenções que abre mercado potencial

“A nossa eleição é um reconhecimento de um trabalho que a gente vem fazendo no conselho diretor há mais de dois anos e reconhece também o Brasil no contexto mundial. O propósito é, realmente,

sermos aquela voz ativa que defende toda tecnologia como fator de desenvolvimento econômico das economias dos países que são representados”, diz Janssen. Os três dias de WTIC 2022 contaram

com mais de 4.000 participantes de países registrados e mais de 200 palestrantes, com destaque para Douglas Comstock, diretor financeiro da Agência na Nasa, e Vint Cerf, um dos criadores da internet.

## Portal de serviços digitais do RS é TOP3 do iBest

O portal de serviços digitais do governo gaúcho – rs.gov.br – está na final do prêmio iBest 2022 na categoria governo estadual. A nova etapa da premiação, divulgada na sexta-feira, traz a iniciativa do Rio Grande do Sul entre as três mais votadas pelo público, junto com MG App e Poupatempo São Paulo.

A votação para definir o título de Melhor do Brasil ocorre até 18 de outubro, e os resultados são esperados para o mês seguinte. É possível votar por meio do site <https://app.premioibest.com/votacao/governo-estadual>.

## Cesta omni da Panvel integra compra em todos os canais

A Panvel passou a oferecer a integração completa dos ambientes físico e digital e uma cesta omni, que acompanha o cliente onde quer que ele esteja. A perspectiva é que isso torne a experiência mais fluida, já que com as interfaces integradas a pessoa coloca seus produtos no carrinho apenas uma vez, e pode finalizar a compra quando e onde quiser.

“A cesta passa a ser do cliente

e não mais do canal. A integração permite que ele comece a compra no app e termine na loja física, se desejar, com os mesmos benefícios e a atenção aos seus pontos de fidelidade”, explica Alexandre Arnold, diretor de TI da Panvel.

Numa única compra, o cliente pode ter mais de uma entrega programada, ou mesmo opções diferentes de retirada em loja. Com isso, a rede elimina chamadas

desnecessárias ou redundantes e otimiza a utilização dos estoques das lojas, mini CDs e dos centros de distribuição. A meta é que a otimização desse fluxo também permita aumentar a conversão de vendas já que, no app ou na farmácia, ao efetuar a compra, o cliente conta com diferentes locais para atendê-lo. Outra vantagem é não ter mais produtos “esquecidos” no carrinho.

## BNB e Google vão acelerar startups Web3 e blockchain

A BNB Chain, blockchain de contrato inteligente, e o Google Cloud iniciaram uma colaboração estratégica para permitir que startups de Web3 e blockchain em estágio inicial se desenvolvam e ampliem a escola de inovações de alta performance, eficientes e sustentáveis para usuários e toda a indústria.

A empresa possui mais de 1,3 mil aplicativos descentralizados ativos (dApps), distribuídos em várias categorias, como finanças descentralizadas (DeFi), metaverso, jogos blockchain, e tokens não fungíveis (NFTs) em seu ecossistema. As startups que usam a infraestrutura de blockchain da BNB Chain poderão desenvolver sobre a Google Cloud, uma infraestrut-

tura de nuvem aberta, escalável e amigável ao desenvolvedor. Além disso, esses projetos da BNB Chain podem usar os serviços do Google Cloud para análise sob demanda de dados na cadeia e criptografia de dados enquanto estão sendo processados em tempo real.

A diretora de investimentos da BNB Chain, Gwendolyn Regina, comenta que a empresa tem se concentrado em identificar e apoiar construtores inovadores da Web3. “Agora, podemos ajudar esses construtores a acessar o ambiente aberto, seguro e a infraestrutura neutra em nuvem necessária para fortalecer e dimensionar seus negócios”, avalia.

O diretor de Web3, Google Cloud, James Tromans, destacou a

parceria. “Estamos ansiosos para colaborar com a BNB Chain para fornecer aos construtores Web3 a infraestrutura de nuvem mais limpa para desenvolver e dimensionar seus aplicativos. Isso se baseia em nosso trabalho existente para atender às necessidades de nossos clientes no desenvolvimento, nas transações, armazenamento de valor e implantação de novos produtos em plataformas baseadas em blockchain”, ressalta.

Como parte dessa colaboração, a BNB Chain facilitará o acesso acelerado ao Google for Startups Cloud Program para construtores Web3 qualificados em seu ecossistema, incluindo aqueles sob o programa acelerador Most Valuable Builder (MVB).

**Tá na Mesa**

21.09  
12h às 14h  
PRESENCIAL

### Economia verde: inovação e tecnologia aliadas na sustentabilidade

**Erasmio Battistella**  
Presidente da BSBIOS Ind. e  
Com. de Biodiesel

# economia

## Grife nacional abre em shopping na serra gaúcha

Colcci montou loja exclusiva no Piazza Salton, em Bento Gonçalves

/ MINUTO VAREJO

Patrícia Comunello

patriciacomunello@jornalcomercio.com.br

Um movimento que se intensifica, de desembarque de marcas nacionais em empreendimentos e pontos de rua no interior gaúcho, principalmente em polos de turismo, ganhou reforço nesta semana. A grife de moda nacional Colcci estreou no shopping que fica em uma antiga vinícola na serra gaúcha.

A loja fica no Piazza Salton, aberto em fim de abril, na área central de Bento Gonçalves. A unidade tem coleções para público feminino e masculino. Segundo o empreendimento, a operação segue conceito da Colcci Special, “um projeto arquitetônico ousado que sai do clean para se vestir de tons como laranja e azul, além

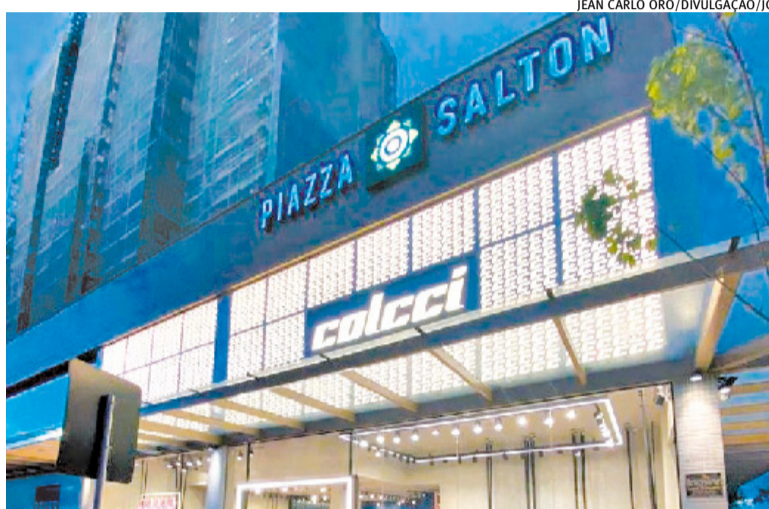

JEAN CARLO ORO/DIVULGAÇÃO/JC

Operação apresenta novo conceito de loja da marca de moda

de muito led”, explica o Piazza, em nota.

A unidade, localizada no segundo nível, tem 138 metros quadrados. É a primeira loja exclusiva da marca na cidade, que é centro

de uma região voltada ao turismo ligado ao enoturismo.

Na largada da operação está previsto o Colcci Pink Paradise - Primavera 23, nova coleção em tons de rosa e pink.

## Franquia de pastel inaugura a 14ª unidade

A franquia de pastel fundada por jovem que chegou a distribuir e vender frutas na Ceasa, em Porto Alegre, abriu nova operação, desta vez em um shopping da Capital. A unidade da Hora do Pastel estreou na praça de alimentação do Shopping Total no dia 8 de setembro.

Essa é a 14ª operação da rede que surgiu em 2018 em Sapiranga, no Vale do Sinos, um dos principais polos calçadistas do País.

O dono da franquia, Giovanni Alberto Prass, com 29 anos, projeta mais pontos no Estado, o próximo, segundo ele, vai abrir no

ParkShopping Canoas. No Total, o aporte foi de R\$ 500 mil, que deve ser do mesmo nível na filial em Canoas, diz a rede, por nota.

“Nos próximos meses, nossos planos incluem ampliar a atuação no RS e também em outros estados, como Santa Catarina e Paraná”, projeta o dono.

Em Porto Alegre, a marca iniciou as operações se instalando no BarraShoppingSul. No Total, Prass explica que foi montada a modalidade Shopping Premium, com delivery, take away (comprar para levar) e consumo local.

São 80 sabores do lanche. Recheio farto e crocância da massa são as marcas do pastel, diz o criador. A franquia conta com uma cozinha central em Sapiranga.



HORA DO PASTEL/DIVULGAÇÃO/JC

Prass, que criou a marca em 2018, agora investe na ampliação da rede

## Dia do Sorvete Sem Imposto terá ação no Estado

/ TRIBUTOS

No dia 23 de setembro comemora-se o Dia do Sorvete. E, neste ano, a campanha Dia do Sorvete Sem Imposto vai marcar a data com o objetivo de conscientizar a população do impacto da tributação sobre o produto, que gira em torno de 35%, variando em cada estado. A iniciativa é organizada pela Associação Brasileira de Sor-

vete (Abrisorvete) em âmbito nacional e executada no Rio Grande do Sul pela Associação Gaúcha das Indústrias de Gelados Comestíveis (Agagel).

“O consumidor precisa saber quanto incide de impostos, que em torno de 65% do que paga é o que ele consome e o resto vai para os governos. É como se num sorvete com três bolas, por exemplo, a pessoa só ganhasse duas”, compara o

presidente da Agagel, Gian Lisboa.

Conforme o dirigente, a alta taxa é um dos fatores que interferem para que não haja aumento mais expressivo das vendas.

Para a ação na data, a Agagel e a Abrisorvete estão mobilizando as empresas do setor, sugerindo a escolha de um produto para aplicação de 35% de desconto no valor final ou parcerias com revendedores.



EMPRESA INOVADORA

Paulo Boa Nova  
pauloboanova@gmail.com

## Mostra Sesi Com@Ciência receberá 20 mil pessoas em outubro

Mais de 20 mil pessoas, entre estudantes e professores de todo o Estado, são esperadas na quarta edição da Mostra Sesi Com@Ciência, evento gratuito que ocorrerá no Centro de Eventos FIERGS, em Porto Alegre, nos dias 5 e 6 de outubro.

A Mostra, que destaca iniciativas educacionais do Serviço Social da Indústria (Sesi-RS) nas áreas da ciência, inovação e tecnologia, terá ainda dezenas de palestras, com nomes como o biólogo, jornalista e escritor Mía Couto, o filósofo e educador colombiano Bernardo Toro, e a fundadora da escola de pensamento digital Mastertech Camila Achutti, que lidera iniciativa para a inclusão de mulheres na tecnologia.

Também ocorrerão oficinas para estudantes, com opções de grafite, minecraft educacional, música e tecnologia, gamificação, storytelling, navegação e astronomia, entre outras. Para os educadores, os temas variam entre desenvolvimento de habilidades em astronomia conforme a Base Nacional Comum Curricular (BNCC), a importância de sonhar na infância, astrofísica e literatura na Educação Básica, além de outras opções.



DUBUZZA

Com o tema “Desbravando um novo mundo”, a Mostra Sesi Com@Ciência volta ao modo presencial após dois anos.

Com o tema “Desbravando um novo mundo”, a edição deste ano é a primeira presencial desde 2019 (foto), já que em 2020 a Mostra não foi realizada por causa da pandemia e em 2021 as atividades se deram na forma on-line.

Foram selecionados para apresentação na Mostra mais de 175 projetos desenvolvidos por estudantes das escolas de Ensino Médio do Sesi-RS, das turmas de Educação de Jovens e Adultos (EJA) e do programa de Contraturno. As iniciativas que aliam ciência e tecnologia são uma marca da educação do Sesi-RS e já renderam mais de cem

premiações em eventos científicos no Brasil e no Exterior, além do reconhecimento do Ministério da Educação como uma das instituições mais inovadoras do país. Entre os palestrantes, também estão o professor Christian Dunker, do Instituto de Psicologia da Universidade de São Paulo; o pesquisador em tecnologias para a educação e professor da Universidade de Columbia, Paulo Blikstein, entre outros.

Algumas das palestras serão on-line, com transmissão ao vivo a todos os participantes que estiverem presencialmente no evento. Ainda há inscrições abertas para algumas atividades. A programação completa pode ser conferida por meio do site [www.sesicomciencia.com.br](http://www.sesicomciencia.com.br).

## “EVITA PERÓN ERA CLIENTE DA MINHA TIA”

O empresário Pedro Oliveira Nimeth, presidente do Centro de Negócios do Mercosul, desde criança se emociona quando o assunto é relações comerciais entre empresários brasileiros e empresas da América Latina. Certamente tais sentimentos devem-se ao fato de que seu pai era mascate no interior do RS e se abastecia na joalheria da irmã, em Buenos Aires.

PBN: O que vocês estão fazendo no momento em prol do Mercosul?

PEDRO OLIVEIRA NIMETH: Neste ano de 2022, ano do nosso décimo quinto aniversário, estamos realizando o terceiro vídeo institucional sobre Porto Alegre, em quatro idiomas. O objetivo é divulgar a capital gaúcha. Com essa peça em mãos vamos perambular com ela pelos países do Mercosul. Como já fizemos nas vezes anteriores (esse projeto começou em 2007), divulgaremos as maravilhas econômicas e culturais da capital do Rio Grande do Sul.

PBN: Quem é o patrocinador?

PEDRO OLIVEIRA NIMETH: Nosso primeiro patrocinador foi a ABIH - Associação Brasileira de Hotéis/RS. O vídeo seguinte foi chancelado pelo SINDHA - Sindicato de Hospedagem e Alimentação de POA e Região Metropolitana. Além dessas entidades, estamos buscando outros grupos para financiar a ideia.

PBN: Quais serão os destaques do novo roteiro?

PEDRO OLIVEIRA NIMETH: Haverá acréscimo de imagens: agora temos a nova Orla do Guaíba. O aeroporto também é uma novidade, comparando com nosso último vídeo. Vamos incluir também depoimentos do Thiago Ribeiro, presidente do South Summit, e do Pedro Valério, CEO do Instituto Caldeira. Esses dois profissionais, através das instituições que representam, estão ajudando Porto Alegre a se encaminhar para um novo estágio.

PBN: Eu te vejo como um visionário, um líder que encara o trabalho como missão.

PEDRO OLIVEIRA NIMETH: Tens razão: me emociono, porque lembro da minha tia e do meu pai.

PBN: Opa, gostei disso. Tua tia e teu pai tinham negócios com países do Mercosul?

PEDRO OLIVEIRA NIMETH: O meu pai, João Nimeth, era argentino. Uma parte da família veio para o Rio Grande do Sul, outra ficou na capital portenha. Minha tia Etelvina Nimeth Duarte, irmã do pai, casou com um cara importante, que era joalheiro. Essa casa de joias e relógios marcou época na Calle Florida, pertinho da Casa Rosada, sede do governo federal. Isso no tempo do general Juan Domingo Perón. Cheguei a ouvir na família, quando era menino, que a lendaria primeira-dama Evita Perón era cliente de meus tios.

PBN: E o teu pai, o Sr. João Nimeth, como trabalhava?

PEDRO OLIVEIRA NIMETH: Meu pai saía aqui da colônia, no noroeste do Rio Grande do Sul, e ia até a joalheria da irmã, pegava joias, relógios, braceletes, colares, pingentes e pregadores de gravata e ia vender, como mascate, pelo interior do nosso estado. Lembro bem de uma bomba de chimarrão, toda de ouro, produzida pelos meus tios, que o pai vendia aqui no interior e fazia um sucesso enorme.

PBN: Certamente é por isso que tens paixão por fomentar negócios no Mercosul. Absorveste aquelas influências da infância.

PEDRO OLIVEIRA NIMETH: Fico feliz em constatar que herdei esse dom dos meus velhos da família.

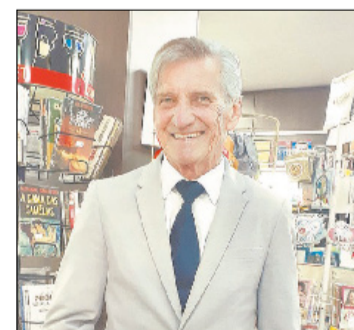

Pedro Oliveira Nimeth: “Meu pai e minha tia compravam e vendiam no Mercosul”.

# economia

## índices e mercados



**/ INFLAÇÃO**

### ÍNDICES DE PREÇOS (%)

	Abr	Mai	Jun	Ago	Ano	Acumulado 12 meses
IGP-M (FGV)	0,52	0,59	0,21	-0,70	7,63	8,59
IPA-M (FGV)	0,45	0,30	0,21	-0,71	8,70	8,65
IPC-BR-M (FGV)	0,35	0,71	-0,28	-1,18	2,75	6,93
INCC-M (FGV)	1,49	2,81	1,16	0,33	8,80	11,40
IGP-DI (FGV)	0,69	0,62	-0,38	-0,55	6,84	8,67
IPA-DI (FGV)	0,55	0,44	-0,32	-0,63	7,73	8,89
IPA-Ind. (FGV)	0,50	0,86	-0,52	-1,14	7,65	9,42
IPA-Agro (FGV)	0,68	-0,62	0,17	0,67	7,91	7,59
IGP-10 (FGV)	0,10	0,74	0,60	-0,69	8,43	8,82
INPC (IBGE)	0,45	0,62	-0,60	-0,31	4,65	8,83
IPCA (IBGE)	0,47	0,67	-0,68	-0,36	4,39	8,73
IPC (IEPE)	0,73	0,83	0,45	-0,24	5,78	10,08

FONTE: FGV, IBGE E IEPE

### INDEXADORES

	Junho 2022	Julho 2022	Agosto 2022
Valor de alçada (R\$)	12.045,00	12.145,00	12.200,00
URC (R\$)	48,18	48,58	48,80
UPF-RS (R\$)	23,3635	23,3635	23,3635
FGTS (3%)	0,004133	0,003953	0,004101
FIACDT (R\$)	1.012,566800	1.014,148147	1.015,723396
UIF-RS	32,17	32,32	32,54
UFM (Unidade financeira de Porto Alegre/Anual/R\$)			4,9362

FONTE: FÓRUM CENTRAL DE PORTO ALEGRE, SEC. DA FAZENDA DO RS, CEF, TRT E SEDAI

### IPCA ANUAL

Ano	Índice (%)
2023*	5,17
2022*	6,40
2021	10,06
2020	4,52
2019	4,31

\*Previsão Focus FONTE: IBGE

**/ COTAÇÕES**

### DÓLAR FUTURO 15/09/2022

Meses	Contr. aberto	Contr. negoc.	Máximo	Médio	Último	Volume total
Out/2022	711.112	218.700	5.271,000	5.243,810	5.266,500	57.341.063.875
Nov/2022	26.705	10	5.302,000	5.302,000	5.302,000	2.651.000
Dez/2022	20	-	-	-	-	-
Jan/2023	805	-	-	-	-	-

Bolsa de Mercadorias & Futuros - Taxa do Dólar Comercial (contrato = US\$ 50.000,00; cotação = R\$ 1.000,00) FONTE: B3

### JUROS FUTURO 15/09/2022

Meses	Contr. aberto	Contr. negoc.	Máximo	Médio	Último	Volume total
Out/2022	2.580.107	382.085	13,71	13,71	13,71	37.975.478.405
Nov/2022	479.630	11.265	13,74	13,74	13,74	1.108.234.507
Dez/2022	384.478	18.520	13,77	13,77	13,77	1.803.349.773
Jan/2023	5.721.384	958.960	13,80	13,78	13,79	92.328.673.235

Bolsa de Mercadorias & Futuros - DI de 1 Dia Futuro (contrato = R\$ 100.000,00; cotação = PU) FONTE: B3

### PETRÓLEO

Tipo	Em US\$
Brent/Londres/Nov	90,84
WTI/Nova Iorque/Nov	84,76

FONTE: AGÊNCIA ESTADO

**/ MOEDAS**

### DÓLAR

Dia	Comercial		Variação
	Compra	Venda	
16/09	5,2587	5,2592	+0,38%
15/09	5,2386	5,2391	+1,18%
14/09	5,1777	5,1782	-0,18%
13/09	5,1870	5,1875	+1,77%
12/09	5,0964	5,0974	-0,98%

FONTE: AGÊNCIA ESTADO

### CÂMBIO TURISMO/BRASIL

	Compra	Venda
Dólar (EUA)	5,3500	5,4420
Dólar Australiano	2,9900	3,8100
Dólar Canadense	3,3500	4,2500
Euro	5,2360	5,2390
Franco Suíço	4,3800	5,6000
Libra Esterlina	5,3500	6,4600
Peso Argentino	0,0200	0,0400
Peso Uruguiaio	0,0900	0,1700
Yene Japonês	0,0360	0,0580
Yuan Chinês	0,3300	0,9200

FONTE: AGÊNCIA ESTADO E PRONTUR

### CÂMBIO BC

16/09/2022 - Valor de venda		
	Em R\$	Em US\$
Real	1,00	5,2882
Dólar (EUA)	5,2882	1,00
Euro	5,2945	1,0012
Yene (japão)	0,03697	143,06
Libra Esterlina (UK)	6,0375	1,1417
Peso Argentino	0,03685	143,5

### OURO

Dia	B3 grama	Nova York onça-troy (31,0917g)
16/09	280,300	US\$ 1.683,50
15/09	277,500	US\$ 1.677,30
14/09	279,000	US\$ 1.709,10

FONTE: AGÊNCIA ESTADO

### CRIPTOMOEDA

18/09 (17h)	Valor
Bitcoin	R\$ 103.967,80

**/ CONJUNTURA**

### BALANÇA (US\$ bi)

	Exportação	Importação	Saldo
Ago	30.839	26.675	4.164
Jul	29.954	24.510	5.444
Jun	32.675	23.861	8.813
Mai	29.647	24.707	4.940
Abr	28.902	20.753	8.148

FONTE: BANCO CENTRAL

### PIB

Ano	Índice (%)
2023*	0,50
2022*	2,39
2021	4,60
2020	-4,10
2019	1,10

\*Previsão Focus FONTE: IBGE

### RESERVAS

Liquidez Internacional	
Data	US\$ bilhões
15/09	335.580
14/09	335.580
13/09	336.480
12/09	338.729
09/09	338.211
08/09	337.773

FONTE: BANCO CENTRAL

**/ MERCADO IMOBILIÁRIO**

### CUB - RS - AGOSTO

NBR 12.721 - Versão 2006

Projetos	Padrão de acabamento	Projetos padrões	R\$/m²	Variação (%)		
				Mensal	No ano	12 meses
<b>Residenciais</b>						
R - 1 (Residência Unifamiliar)	Baixo	R 1-B	2.106,21	0,74	8,80	11,06
	Normal	R 1-N	2.721,80	0,69	9,21	12,36
		R 1-A	3.673,17	0,91	10,30	13,44
PP (Prédio Popular)	Baixo	PP 4-B	2.003,78	0,53	7,78	9,83
	Normal	PP 4-N	2.675,36	0,66	9,12	11,78
		R 8-B	1.916,84	0,47	7,62	9,34
R - 8 (Residência Multifamiliar)	Normal	R 8-N	2.337,65	0,62	8,81	11,31
	Alto	R 8-A	2.992,87	0,76	9,35	11,90
		R 16-N	2.284,52	0,65	8,89	11,55
R - 16 (Residência Multifamiliar)	Normal	R 16-N	2.284,52	0,65	8,89	11,55
	Alto	R 16-A	3.030,04	0,72	9,26	11,86
PIS (Projeto de Interesse Social)		PIS	1.533,70	0,65	7,46	10,64
RPQ1 (Residência Popular)		RP1Q	2.146,33	0,46	7,96	11,54
<b>Comerciais</b>						
CAL- 8 (Comercial Andar Livres)	Normal	CAL 8-N	2.996,48	0,96	10,42	13,28
	Alto	CAL 8-A	3.405,79	1,07	10,94	14,26
CSL- 8 (Comercial Salas e Lojas)	Normal	CSL 8-N	2.338,28	0,73	9,04	11,03
	Alto	CSL 8-A	2.689,62	0,83	8,92	11,21
CSL- 16 (Comercial Salas e Lojas)	Normal	CSL 16-N	3.145,22	0,67	8,66	10,71
	Alto	CSL 16-A	3.618,49	0,78	8,67	11,05
GI (Galpão Industrial)		GI	1.210,48	0,54	8,36	9,52

FONTE: SINDUSCON/RS

### ALUGUEL

Indicador (%)	Maio	Junho	Julho	Agosto	Setembro
IPC (IEPE)	12,63	12,14	12,18	11,56	10,08
INPC (IBGE)	12,47	11,90	11,92	10,12	8,83
IPC (FIPE/USP)	12,26	12,27	11,69	10,73	9,29
IGP-DI (FGV)	13,53	10,56	11,12	9,13	8,67
IGP-M (FGV)	14,66	10,72	10,70	10,08	8,59
IPCA (IBGE)	12,13	11,73	11,89	10,07	8,73
Média do INPC e do IGP-DI	13,00	11,23	11,52	9,63	8,75

Válido para correção de imóveis com período anual. O cálculo do reajuste é feito pelo índice do mês anterior. Os índices desta tabela mostram o acumulado de 12 meses. FONTE: SECOVI/RS

**/ SUA VIDA**

### SALÁRIO-MÍNIMO

Nacional:	R\$ 1.212,00
Rio Grande do Sul:	R\$ 1.305,56
	R\$ 1.335,61
	R\$ 1.365,91
	R\$ 1.419,86
	R\$ 1.654,50

Cada faixa atende categorias específicas.

### SALÁRIO-FAMÍLIA

Quem recebe salário de até R\$ 1.655,98:	Benefício de R\$ 56,47
--	------------------------

### IMPOSTO DE RENDA

Base cálculo (R\$)	Alíquota (%)	Dedução (R\$)
Até 1.903,98	---	---
De 1.903,99 até 2.826,65	7,5	142,80
De 2.826,66 até 3.751,05	15	354,80
De 3.751,06 até 4.664,68	22,5	636,13
Acima de 4.664,68	27,5	869,36

Deduções: R\$ 189,59 por dependente mensal; R\$ 1.903,98 por aposentadoria após os 65 anos; pensão alimentícia.

FONTE: RECEITA FEDERAL

### CESTA BÁSICA

	DIEESE (R\$)	IEPE/UFGRS (R\$)
08/2022	748,06	1265,93
07/2022	752,84	1261,03
06/2022	754,19	1244,75

DIEESE: 13 produtos para famílias com até quatro pessoas e um salário mínimo. IEPE/UFGRS: 54 produtos com 1.182 famílias da Região Metropolitana que recebem até 21 salários mínimos.

### CONTRIBUIÇÕES AO INSS

Salário contribuição (R\$)	Alíquota (%)
Até um salário mínimo (R\$ 1.212)	7,5
De R\$ 1.212,01 a R\$ 2.427,35	9
De R\$ 2.427,36 a R\$ 3.641,03	12
De R\$ 3.641,04 a R\$ 7.087,22	14

Tabela de contribuição dos segurados empregados, empregado doméstico e trabalhador avulso, para pagamento de remuneração a partir de 1 de janeiro de 2022.

FONTE: PREVIDÊNCIA SOCIAL

**/ AGRONEGÓCIO**

### PREÇOS RECEBIDOS PELOS PRODUTORES

Rio Grande do Sul - Semana de 12/09/2022 a 16/09/2022

Produto	Unidade	Mínimo (R\$)	Médio (R\$)	Máximo (R\$)
Arroz	saco 50 kg	67,00	73,97	78,00
Boi para abate	kg vivo	9,00	9,89	11,40
Cordeiro para abate	kg vivo	9,00	9,69	10,10
Feijão	saco 60 kg	160,00	228,33	360,00
Leite (valor liq. recebido)	litro	2,10	2,93	3,40
Milho	saco 60 kg	82,00	84,02	87,00
Soja	saco 60 kg	168,00	170,85	179,00
Suíno tipo carne	kg vivo	4,20	5,32	6,60
Trigo	saco 60 kg	93,00	94,25	95,00
Vaca para abate	kg vivo	7,50	8,58	9,70

FONTE: EMATER/RS

**/ CADERNETA DE POUPANÇA**

### ANTIGA

(depósitos até 3/5/2012)

Dia	12/09	13/09	14/09	15/09	16/09
Rendimento %	0,6521	0,6526	0,6803	0,7082	0,7084
Mês	Julho		Agosto		
Rendimento %	0,5000		0,5000		

\*Contas com aniversário no dia 1 FONTE: BANCO CENTRAL

### NOVA

(depósitos a partir de 4/5/2012)

Dia	12/09	13/09	14/09	15/09	16/09
Rendimento %	0,6804	0,6810	0,7088	0,7088	0,7075

FONTE: BANCO CENTRAL

**/ INDEXADORES FINANCEIROS</**

# Dólar tem valorização de 2,17% na semana

Com a queda de 0,61% na sexta-feira, a referência da B3 oscila para o vermelho em setembro (-0,22%)

## / MERCADO DE CAPITAIS

O dólar emendou na sexta-feira a segunda sessão consecutiva de alta, flertou com o rompimento do teto de R\$ 5,30 nos momentos de maior estresse e encerrou a semana com valorização superior a 2%. A rodada de depreciação do real veio na esteira de uma busca global pela moeda americana diante da perspectiva de alta mais intensa e prolongada da taxa de juros dos EUA, após o índice de preços consumidor (CPI, na sigla em inglês) em agosto surpreender para cima no último dia 13.

Redução das expectativas de inflação para um e cinco anos revelada na sexta com a divulgação do índice de sentimento do consumidor nos EUA, da Universidade de Michigan, trouxe alívio momentâneo na pressão compradora, mas não conseguiu fazer o dólar trocar de sinal.

Já é dado como certo que, na próxima quarta-feira, o Federal Reserve (Fed, o banco central norte-americano) vai promover, ao menos, nova elevação de 75

pontos-base da taxa básica, hoje no patamar entre 2,25% e 2,50%. Apostas em desaceleração para aumento de 50 pontos-base não apenas foram eliminadas como deram lugar a chances, embora minoritárias, de uma aceleração para 100 pontos-base. Mais: o mercado já espera Fed Funds superior a 4% no fim do atual ciclo de aperto.

“O último dado de inflação (CPI) foi bem ruim, com números bastante pressionados, espalhamento e alta na margem de serviços e de bens. A inflação no curto prazo não permite ao Fed reduzir o ritmo”, afirma a economista-chefe da Armor Capital, Andrea Damico. “Essa constatação de que o problema da inflação é um pouco maior do que se imaginava gera também discussão de final de ciclo. Eu acho que o Fed vai aumentar as projeções nos gráficos de pontos para algo como 4,5%”.

Por aqui, o dólar abriu em alta e trabalhou sempre com sinal positivo. Na máxima, pela manhã, rompeu o teto de R\$ 5,30 e tocou R\$ 5,3105. Com modera-

ção dos ganhos ao longo da tarde, em sintonia com o ambiente externo, a moeda encerrou o dia com valorização de 0,38%, a R\$ 5,2592. Depois de cair 0,72% na semana passada, o dólar acumulou alta de 2,17% nesta semana. Assim, a divisa agora exhibe ganhos de 1,11% em setembro. No ano, ainda apresenta perdas (de 5,68%).

A taxa do contrato de Depósito Interfinanceiro (DI) para janeiro de 2024 fechou em 13,23%, de 13,22% no ajuste anterior, e a do DI para janeiro de 2025 caiu de 12,07% para 12,02%. Em ambos, houve avanço de cerca de 30 pontos-base ante o ajuste da sexta-feira passada. A do DI para janeiro de 2027 encerrou a 11,70%, de 11,77% no ajuste da quinta, com alta de 41 pontos na semana.

Para o Copom da próxima semana, a expectativa de 41 entre 50 instituições consultadas é de manutenção da Selic em 13,75%, com as demais nove esperando alta de 25 pontos.

O Ibovespa encerrou a semana da forma como se manteve desde a última terça-feira, no

## Fechamento

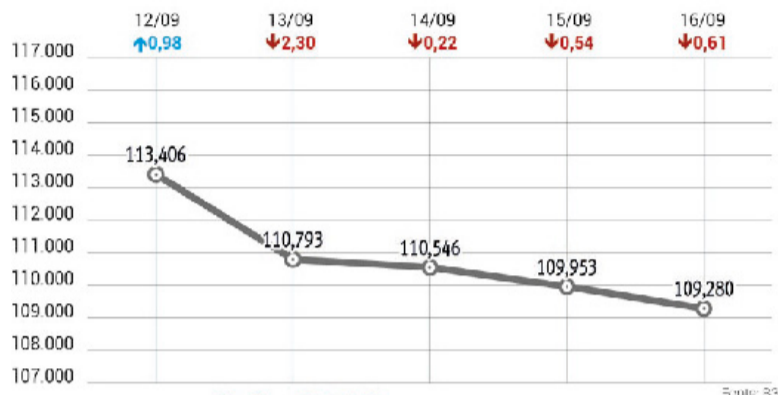

Volume R\$ 39,650 bilhões

negativo, contido pela cautela em torno da inflação americana e o efeito que terá nas próximas decisões sobre juros nos Estados Unidos, uma combinação que reduz o apetite por ações e outros ativos de risco associados à atividade econômica, como as commodities. O cenário de 'hard landing', que se conjuga a outros fatores de risco no horizonte imediato, como a crise de energia na Europa às vésperas do outono e a desaceleração chinesa, mantém os investidores na defensiva

neste início de segunda quinzena de setembro, após a retomada do Ibovespa de julho para agosto.

Com a queda de 0,61%, aos 109.280,37 pontos no fechamento de sexta-feira, a referência da B3 oscila para o vermelho em setembro (-0,22%), acumulando perda de 2,69% na semana depois da sequência de quatro baixas diárias. Na semana anterior, o índice havia avançado 1,30%. O desempenho da semana foi o pior desde o recuo de 3,73% no intervalo entre os dias 11 e 15 de julho.

## / MERCADO DIA

### MAIORES ALTAS

Ação/Classe	Preço R\$	Oscilação
BBSEGURIDADEON NM	29,47	4,02%
IRBBRASIL REON NM	1,2	1,69%
MARFRIG ON NM	12,3	2,50%
MELIUZ ON NM	1.240	2,48%
MINERVA ON NM	14,18	2,31%

(\*) cotações p/ lote mil (#) ações do Ibovespa  
(\$) ref. em dólar (&) ref. em IGP-M  
(NM) Cias Novo Mercado (N2) Cias Nível 2  
(N1) Cias Nível 1 (MB) Cias Soma

### MAIORES BAIXAS

Ação/Classe	Preço R\$	Oscilação
GRUPO NATURAON NM	14,96	-10,47%
COGNA ON ON NM	2,56	-9,22%
YDUQS PART ON NM	10,78	-5,52%
ALPARGATAS PN N1	21,05	-4,88%
SABESP ON NM	47,1	-4,05%

(\*) cotações por lote de mil (#) ações do Ibovespa  
(\$) ref. em dólar (&) ref. em IGP-M  
(NM) Cias Novo Mercado (N2) Cias Nível 2  
(N1) Cias Nível 1 (MB) Cias Soma

### MAIS NEGOCIADAS

Ação/Classe	Preço R\$	Oscilação
VALE ON NM	68,25	-0,15%
PETROBRAS PN N2	30,78	-0,90%
BRASIL ON EJ NM	39,4	-1,13%
PETROBRAS ON N2	34,41	-0,55%
ITAUNIBANCO PN N1	26,68	-0,34%

(N1) Nível 1 (NM) Novo Mercado  
(N2) Nível 2 (S) Referenciadas em US\$

### BLUE CHIPS

Ação/Classe	Movimento
Itau Unibanco PN	-0,34%
Petrobras PN	-0,9%
Bradesco PN	-1,14%
Ambev ON	-0,2%
Petrobras ON	-0,55%
BRFS ON	-1,4%
Vale ON	-0,15%
Itausa PN	-0,75%

## MUNDO/BOLSAS

	Nova York		Londres	Frankfurt	Milão	Sidney	Coreia do Sul
Índices em %	Dow Jones	Nasdaq	FTSE-100	Xetra-Dax	FTSE(Mib)	S&P/ASX	Kospi
	-0,45	+0,30	-0,62	-1,66	-1,14	-1,52	-0,79
	Paris	Madri	Tóquio	Hong Kong	Argentina	China	
Índices em %	CAC-40	Ibex	Nikkei	Hang Seng	BYMA/Merval	Xangai	Shenzhen
	-1,31	-1,25	-1,11	-0,89	-4,02	-2,30	-2,25



PRÊMIOS INCRÍVEIS PARA QUEM INVESTE NO AMANHÃ.

MAIS DE R\$ 1 milhão EM PRÊMIOS



Acesse o QR Code e saiba mais.

UNICRED

Consulte o regulamento completo em [unicred.com.br/centraltrsfuturoprospero](http://unicred.com.br/centraltrsfuturoprospero)

# economia

## Candiota receberá o maior parque fotovoltaico da região Sul do Brasil

Investimento no projeto, que será feito em etapas, pode chegar ao total de R\$ 300 milhões

### / ENERGIA

Com investimentos que podem chegar a R\$ 300 milhões, a empresa Uranio Group Energia irá instalar em Candiota o que pretende ser o maior parque fotovoltaico da região Sul do Brasil. O projeto será totalmente financiado com recursos privados e as obras poderão iniciar no primeiro semestre de 2023, gerando em um primeiro momento 5 MW, e logo após lotes com capacidade de aproximadamente 20 MW, podendo atingir de 80 MW até 100 MW (cerca de 2,5% da demanda média de energia do Rio Grande do Sul).

O Termo de Permissão assinado na quinta-feira, na sede da Companhia Riograndense de Mineração (CRM), em Porto Alegre, foi o primeiro passo para as futuras instalações que ainda necessitarão de diversos estudos ambientais e de viabilidade para sua implementação. O parque será instalado em áreas da companhia, em Candiota, que irá ceder a utilização da área por 25 anos, obtendo como contrapartida o valor de

1,2% do faturamento bruto mensal da usina. Após esse período as instalações ficarão para a CRM.

“Candiota está se tornando um importante polo gerador de energia com matrizes diversas gerando quase 10% da produção gaúcha, trazendo desenvolvimento e renda para a região”, afirmou o presidente da CRM, Melvis Barrios Junior. De acordo com o prefeito Luiz Carlos Folador, Candiota vai se consolidando como a cidade que mais gera energia elétrica para o Estado. “O desfecho desse feito passou por uma longa caminhada. A prefeitura de Candiota auxiliou tanto no ponto de vista técnico, como político para que chegássemos a este importante momento”, ressaltou.

O engenheiro Claudiomiro Antônio Rigo, diretor sócio da Uranio Group Energia, salientou que a opção pela instalação do parque fotovoltaico em Candiota ocorre devido à posição estratégica da área em relação às linhas de transmissão e pela excelente capacidade de captação solar da região. Inicialmente, a energia da usina solar deverá ser comercializada



EVAIR DE LOPES/DIVULGAÇÃO/JC

**Termo de permissão foi assinado para viabilizar a futura instalação**

como geração distribuída (onde o consumidor produz sua própria energia). Futuramente, quando o complexo aumentar de tamanho, a ideia é vender a energia em leilões que atendem ao sistema elétrico interligado nacional ou no mercado livre (formado por grandes clientes, como indústrias e shopping centers).

Rigo afirma que a perspectiva é que a usina já gere parte da sua energia a partir do segundo semes-

tre de 2023. Ele frisa que um ponto importante do projeto é gerar energia limpa em cima de uma área degradada, que antes foi destinada à mineração de carvão. A usina, finalizada, deve ocupar um espaço de 150 hectares (cerca de quatro parques da Redenção, em Porto Alegre).

O engenheiro acrescenta que o empreendimento também tentará se habilitar a receber créditos de carbono.

### / TRIBUTOS Fonte: www.informanet.com.br

## IMPOSTOS FEDERAIS E ESTADUAIS

20.09	INSS	Recolhimento das contribuições para o INSS sobre a folha de pagamento, referente à competência do mês anterior.
20.09	IRRF	Recolhimento do imposto de renda na fonte retido sobre os rendimentos de salários (exceto do empregado doméstico), pró-labore, serviços de autônomos, serviços prestados por pessoas jurídicas e alugueis, ocorridos no mês anterior.
22.09	DCTF	Entrega da Declaração de Débitos e Créditos Tributários Federais (DCTF) mensal relativa ao 2º mês anterior.
23.09	IOF	Recolhimento do Imposto sobre Operações Financeiras (IOF), referente aos fatos geradores ocorridos no 2º decêndio do mês corrente.
23.09	IPI	Recolhimento do IPI para todos os produtos (exceto cigarros, NCM 2402.20), referente aos fatos geradores ocorridos no mês anterior.
30.09	DITR	Último dia para entrega da Declaração do Imposto sobre a Propriedade Territorial Rural (DITR) referente ao exercício de 2022.
30.09	DOI	Entrega da Declaração sobre Operações Imobiliárias (DOI) contendo as informações relativas ao mês anterior.

**tecmasul**  
51 3373.5509  
f @tecmasulrs  
www.tecmasul.com.br

**Multifuncionais color**  
as melhores do mercado  
em **rapidez e economia.**

- Touch Screen
- Rede Wi-fi
- Multiusuário
- Ecotank
- Impressão A3/A4
- Alto Rendimento



O jornal de economia e negócios do RS

Fundado por J.C. Jarros - 1933

**Jornal do Comércio**

Filiado **ANJ** ASSOCIAÇÃO NACIONAL DE JORNALIS [www.anj.org.br](http://www.anj.org.br)

[www.jornaldocomercio.com](http://www.jornaldocomercio.com)

### Departamento de Circulação

[circulacao@jornaldocomercio.com.br](mailto:circulacao@jornaldocomercio.com.br)

#### Atendimento ao Assinante

Telefone (51) 3213.1313

De 2ª a 6ª das 8h às 18h

[atendimento@jornaldocomercio.com.br](mailto:atendimento@jornaldocomercio.com.br)

#### Vendas de Assinaturas

Telefone (51) 0800 051 0133

[vendas.assinaturas@jornaldocomercio.com.br](mailto:vendas.assinaturas@jornaldocomercio.com.br)

Exemplar avulso: R\$ 3,50

#### Assinaturas

Mensal	R\$	68,90
Trimestral à vista	R\$	192,00
1+2	R\$	68,90
Total Parcelado	R\$	206,70
Semestral à vista	R\$	385,00
1+5	R\$	68,90
Total Parcelado	R\$	413,40
Anual à vista	R\$	770,00
1+11	R\$	68,90
Total Parcelado	R\$	826,80

#### Formas de Pagamento:

Cartões de Crédito (VISA, MASTER, ELO, AMERICAN e DINERS)  
Débito em Conta: BB, Bradesco, Banrisul, CEF, Santander, Sicredi e Itaú e Pix  
Boleto Bancário.

Consulte nossos planos promocionais em:  
[www.jornaldocomercio.com/assine](http://www.jornaldocomercio.com/assine)

### Departamento Comercial

Atendimento às agências e anunciantes

Telefone (51) 3213.1333

[agencias@jornaldocomercio.com.br](mailto:agencias@jornaldocomercio.com.br)

Central de anúncios por telefone

Telefone (51) 3213.1350

[telemarketing@jornaldocomercio.com.br](mailto:telemarketing@jornaldocomercio.com.br)

#### Operações comerciais

Tel: (51) 3213.1355

[anuncios@jornaldocomercio.com.br](mailto:anuncios@jornaldocomercio.com.br)

#### Publicidade legal

Tel: (51) 3213.1331 / 3213.1338

[comercial@jornaldocomercio.com.br](mailto:comercial@jornaldocomercio.com.br)

### Redação

Telefones e e-mails

(51) 3213.1362 - (51) 3213.1363

#### Editoria de Economia

(51) 3213.1361 - (51) 3213.1366

[economia@jornaldocomercio.com.br](mailto:economia@jornaldocomercio.com.br)

#### Editoria de Geral

(51) 3213.1372

[geral@jornaldocomercio.com.br](mailto:geral@jornaldocomercio.com.br)

#### Editoria de Política

(51) 3213.1397

[politica@jornaldocomercio.com.br](mailto:politica@jornaldocomercio.com.br)

#### Editoria de Cultura

(51) 3213.1367 - (51) 3213.1347

[cultura@jornaldocomercio.com.br](mailto:cultura@jornaldocomercio.com.br)

### Administrativo e Financeiro

Telefone (51) 3213.1381

[financeiro@jornaldocomercio.com.br](mailto:financeiro@jornaldocomercio.com.br)

[rh@jornaldocomercio.com.br](mailto:rh@jornaldocomercio.com.br)

[suprimentos@jornaldocomercio.com.br](mailto:suprimentos@jornaldocomercio.com.br)

### Henderson Comunicação

Brasília - DF

QI 23. LOTE 09 BLOCO A 604 GUARÁ II

71060-636

Telefone (61) 3322.4634 e (61) 3322.8989

[marciaglobal@terra.com.br](mailto:marciaglobal@terra.com.br)



# 2º Caderno

Jornal do Comércio

## PUBLICIDADE LEGAL

Nº 82 - Ano 90

### Guerra na Ucrânia deve dominar Assembleia-Geral

A guerra da Rússia na Ucrânia deve dominar a reunião anual de líderes governamentais na ONU em Nova York, embora países em desenvolvimento insistam que questões de saúde, suprimento global de alimentos e mudanças climáticas não sejam esquecidas.

Muitos países devem aumentar a pressão sobre a Rússia. A França convocará reunião do Conselho de Segurança. Na terça-feira, países vão analisar a escassez de alimentos, atribuída em parte à guerra, e vários líderes devem criticar a Rússia em discursos televisados.

Contudo, nem o Conselho de Segurança nem outros órgãos da ONU devem fazer movimentos substantivos. A Rússia mantém seu assento permanente e poder de veto no Conselho de Segurança, assim como a China, aliada de Moscou. Dezenas de países, alguns dos quais dependem da Rússia para alimentos e energia, se abstiveram ou votaram "não" em resoluções para condenar o ataque à Ucrânia.

A expectativa é de que o presidente dos EUA, Joe Biden, fale na quarta-feira, após participar do funeral da rainha Elizabeth II, no Reino Unido. A porta-voz da Casa Branca, Karine Jean-Pierre, não quis discutir os detalhes do discurso, mas espera-se que ele anuncie mais ajuda alimentar e critique a Rússia por invadir um país vizinho.

#### EDITAL DE CIÊNCIA DE LEILÃO

Pelo presente edital vimos Cientificar o(s) mutuário(s) abaixo, devido decurso prazo para purgação de débito, a realização da hasta pública do IMÓVEL RUA MACEIO (ANTIGA RUA E) 756-, X, JARDIM SANTA RITA, LOTE 1542 QUADRA B I GUAIBA - RS, CEP: 92500-000 1º leilão 22/09/2022 as 11:00 horas 2º leilão 21/10/2022 as 11:00 horas Local AGENCIA DA CAIXA: RUA SÃO JOSE, Nº 219, CENTRO, GUAIBA, RS Credor Hipotecário EMPRESA GESTORA DE ATIVOS - EMGEA Mutuários: ELIEGE BARBOSA BORBA, CPF 584.234.350-91 2º Leilão ocorrerá se não houver licitante que ofereça lance mínimo para venda no 1º Leilão Informações tel. 5199928-8794, 5199856-9927, ou RUA MOSTARDEIRO nº 888, MOINHOS DE VENTO, PORTO ALEGRE - RS CEP: 90430-000 MARCIANO BARBIERI Leiloeiro Oficial SED: B50263

#### ITAPEMASA ITAQUI PETRÓLEO E MÁQUINAS S/A

CNPJ: 87.508.511/0001-05 NIRE: 43300018423  
**AVISO E CONVOCAÇÃO DE Assembleia Geral Ordinária e Extraordinária**  
 AVISO: Comunicamos aos senhores acionistas da Itapemasa Itaquí Petróleo e Máquinas S/A que se encontram à sua disposição, na sede social, sito a Rua Borges de Medeiros nº 1463, Itaquí/RS, os documentos a que se refere o artigo 133 da Lei 6.404/76 relativos ao exercício social encerrado em 31 de dezembro de 2021. **CONVOCAÇÃO:** Convocamos os senhores acionistas da Itapemasa Itaquí Petróleo e Máquinas S/A a se reunirem em Assembleia Geral Ordinária e Extraordinária a ser realizada na sede da companhia, na Rua Borges de Medeiros nº 1463, Itaquí/RS no dia 17 de outubro de 2022 às 10:00 horas, para deliberarem sobre a seguinte **Ordem do dia:** a) tomar as contas dos administradores, examinar e votar o relatório da Administração e as Demonstrações Contábeis relativas ao exercício social encerrado em 31 de dezembro de 2022; b) Eleger os membros da diretoria administrativa e c) outros assuntos de interesse da sociedade. Itaquí-RS 15 de Setembro de 2022. Sonia Beatriz Rohde Lopes. CPF-666.965.261-53

#### Câmara Municipal de Porto Alegre

#### AVISO DE SUSPENSÃO DE LICITAÇÃO

A CÂMARA MUNICIPAL DE PORTO ALEGRE torna pública a **SUSPENSÃO** do seguinte certame: **CONCORRÊNCIA Nº 01/2022.**  
**PROCESSO SEI Nº 116.00027/2022-91**  
**OBJETO:** Contratação de empresa de engenharia ou arquitetura, ou de ambas, especializada para execução de obra de impermeabilização e recuperação de elementos de concreto no terraço do prédio sede da Câmara Municipal de Porto Alegre, de acordo com os projetos, memoriais descritivos e especificações técnicas específicos.  
**MOTIVAÇÃO:** Fica suspensa a realização do certame referido para readequação do edital em virtude de questionamentos e impugnações.  
 Município de Porto Alegre, 15 de setembro de 2022.  
 Fabricio Benites Bernardes, Diretor Geral.

#### ASSOCIAÇÃO DE PROTEÇÃO VEICULAR DO BRASIL MULTIPREV BRASIL

**EDITAL DE CONVOCAÇÃO PARA ASSEMBLEIA GERAL ORDINÁRIA E EXTRAORDINÁRIA DA ASSOCIAÇÃO DE PROTEÇÃO VEICULAR DO BRASIL - MULTIPREV BRASIL - CNPJ Nº 34.164.833/0001-00**  
 O Presidente da ASSOCIAÇÃO DE SOCORRO MUTUO DOS PROPRIETÁRIOS DE VEICULOS DO ESTADO DO RIO GRANDE DO SUL - MULTIPREV BRASIL, usando das atribuições que lhe confere o Estatuto, convoca seus associados, em pleno gozo de seus direitos e deveres, para a Assembleia Geral Extraordinária e Ordinária a ser realizada na Rua Tiradentes, nº 130, Conj. 401, Bairro Centro, Canoas/RS, CEP: 92.010-260, em **30 de Setembro de 2022**, às 13:00 horas em 1ª convocação, e às 13:30 horas, em 2ª convocação, independentemente do número de interessados presentes, para deliberarem sobre a seguinte ordem do dia: (I) Aprovação de contas referente aos anos de 2020 e 2021; (II) Alteração do regulamento interno; (III) Contratação e exclusão de prestadores de serviços; (IV) Fixação da remuneração da diretoria; e (V) Alteração dos membros da diretoria, dentre outros itens da Pauta Ordinária e Extraordinária.  
 Canoas/RS, 19 de Setembro de 2022.  
**MARCELO RODRIGUES DE CAMPOS**  
 Presidente

**Associação de Moradores do Residencial Alphaville Porto Alegre - CNPJ 12.489.453/0001-02**  
**Senhores (as) Associados (as):**  
 A Associação de Moradores do Residencial Alphaville Porto Alegre, por determinação do Sr. Presidente do Conselho Diretor (Art. 15 do Estatuto Social), convoca os(as) Senhores(as) Associados(as) para Assembleia Geral Ordinária a ser realizada em:  
**Data:** 04 de outubro de 2022  
**Horário:** 1ª convocação 19h (dezenove horas)  
 2ª convocação 19h 30min (dezenove horas e trinta minutos)  
**Local:** Salão de Festas do Clube House da Associação Alphaville Porto Alegre – Estrada das Três Meninas, 1.701, Vila Nova, Porto Alegre/RS.  
**A votação ocorrerá exclusivamente em formato virtual através da plataforma AVCOND do dia 04/10/2022 a partir das 19h até às 23:59h.**  
[app.avcond.com](http://app.avcond.com)  
**Ordem do Dia:**  
 I – Eleição do Conselho Diretor, Comitê Executivo e Conselho Fiscal;  
 As regras para inscrição de chapas serão divulgadas pelo aplicativo Myvillage, bem como poderão ser solicitadas para o e-mail [administrativo@alphavilleportogalegre.com.br](mailto:administrativo@alphavilleportogalegre.com.br), a partir de 12/09.  
 II – Assuntos Gerais de interesse da Associação.  
**Caso, algum Condômino deseje outorgar procuração, a mesma deverá ter firma reconhecida.**  
 Porto Alegre, 09 de setembro de 2022  
**Francisco Vacca**  
 Presidente do Conselho Diretor

#### DONA FRANCISCA ENERGÉTICA S.A.

CNPJ nº 02.832.860/0001-17 - NIRE 43300038530  
**ASSEMBLEIA GERAL EXTRAORDINÁRIA**  
**EDITAL DE CONVOCAÇÃO**  
 Convocamos os Senhores Acionistas da **DONA FRANCISCA ENERGÉTICA S.A.** ("Companhia") para se reunirem em Assembleia Geral Extraordinária ("Assembleia Geral"), no dia 29 de setembro de 2022, às 11h00min, na sede social da Companhia, em Agudo, RS, na Rua Argentina, 83, a fim de deliberarem sobre a composição do Conselho de Administração da Companhia. Para participarem da Assembleia Geral, os acionistas, seus representantes legais ou procuradores, conforme o caso, deverão enviar para o endereço eletrônico [dfesa@dfesa.com.br](mailto:dfesa@dfesa.com.br), até às 11h00min do dia 27 de setembro de 2022, a solicitação para sua participação na Assembleia Geral, informando a denominação social ou nome completo, número do CNPJ ou CPF do acionista, de seu representante legal ou procurador, conforme o caso, acompanhada da seguinte documentação: (i) cópia de documento de identificação com foto e CPF do acionista, representante legal ou procurador, conforme o caso, que participará da Assembleia Geral; (ii) cópia do estatuto social ou do contrato social atualizado, registrado no órgão competente; (iii) ata de eleição dos administradores, registrada no órgão competente, caso aplicável; (iv) caso o acionista seja representado por procurador, cópia do documento de identificação com foto e CPF do procurador que se fará presente na Assembleia Geral e cópia da procuração emitida há menos de 1 (um) ano da data de realização da Assembleia Geral. A Companhia, excepcionalmente, não exigirá cópias autenticadas nem reconhecimento de firma de documentos emitidos e assinados no território brasileiro.  
 Agudo, RS, 15 de setembro de 2022.  
**Fernando Giacomini Machado**  
 Vice-Presidente do Conselho de Administração

#### SENAR-RS

SERVIÇO NACIONAL DE APRENDIZAGEM RURAL  
 - RIO GRANDE DO SUL -



#### AVISO DE LICITAÇÃO PREGÃO ELETRÔNICO nº 11/2022

**Objeto: Registro de Preços para fornecimento de cópias reprográficas.** Data de abertura das Propostas: **29/09/2022** (quinta-feira), às **09h00**. O processamento se dará pelo Portal [www.licitacoes-e.com.br](http://www.licitacoes-e.com.br), onde os interessados deverão se cadastrar. O Edital, na íntegra, poderá ser obtido nos Portais <http://www.senar-rs.com.br/licitacoes>; ou <https://app3.cna.org.br/transparencia/?gestao=LicitacaoAndamento-RS-2022-989>. Outras informações pelo e-mail para CPL: [cpl@senar-rs.com.br](mailto:cpl@senar-rs.com.br).

**Eduardo de Mércio F Condorelli**  
 Superintendente

COMANDO DA AERONÁUTICA  
 GRUPAMENTO DE APOIO DE BRASÍLIA

MINISTÉRIO DA DEFESA

GOVERNO FEDERAL

#### GRUPAMENTO DE APOIO DE CANOAS

Chamada Pública

**Nº 03/2022 – OBJETO:** aquisição de alimentos de agricultores familiares, por meio da modalidade de Compra Institucional do Programa de Aquisição de Alimentos, conforme especificações constantes no Edital.

**ENTREGA DO ENVELOPE:** Até as **10:00 horas** do dia **10/10/2022**, horário e data em que será iniciada a sessão pública.

**MAIORES INFORMAÇÕES E RETIRADA DO EDITAL:** Pelo Site [www2.fab.mil.br/licitacoescontratos](http://www2.fab.mil.br/licitacoescontratos) ou fone (51) 3462-1196/1378 das 09:00 às 17:00 h.

**MARCOS PINHEIRO DE VASCONCELOS Cel Int**  
 Ordenador de Despesas do GAP-CO



#### Edital de Convocação Assembleia Geral Extraordinária

O presidente do **SINDICATO DOS AEROVIÁRIOS DE PORTO ALEGRE**, no uso de suas atribuições legais e estatutárias, convoca todos os membros da categoria para **Assembleia Geral Extraordinária**, a realizar-se em **caráter continuado** a partir das 7h do dia **22 de setembro de 2022**, sendo a primeira convocação às 7h e a segunda às 7h30, nas dependências do Aeroporto Salgado Filho, nesta Capital, com a seguinte

#### ORDEM DO DIA:

- Deliberação sobre a conveniência de negociação coletiva com os sindicatos patronais e empresas Latam, Gol e Azul, estabelecendo novas condições econômicas e sociais para o período de 2022/2023.
- Caso deliberado pela conveniência da negociação
- 1 aprovação da pauta de reivindicações.
- 2.2 autorizar a diretoria a proceder a negociação e praticar todos os atos que se fizerem necessários a sua apresentação e aprovação pela categoria e a posterior celebração da Convenção Coletiva da categoria.
- 2.3 autorizar a diretoria a ajuizar processo de revisão de dissídio coletivo, caso se frustrem as negociações.
3. Tornar essa assembleia permanente.
4. Deliberação sobre a conveniência de estipulação de contribuição assistencial, quanto à oportunidade, valor e prazos de recolhimento.

Na forma do artigo 22 do estatuto da entidade, a Assembleia instalar-se-á em primeira convocação na presença de pelo menos 50% + 1 dos associados e, em seguida e última convocação, com qualquer número, sendo que as deliberações serão tomadas por maioria dos votos dos presentes.

Porto Alegre, 19 de setembro de 2022.

**Celso Klafke - Presidente da entidade**



#### TESB Transmissora de Energia Sul Brasil S.A.

CNPJ/ME 13.289.882/0001-07 - NIRE 4.330.005.852-2

#### EDITAL DE CONVOCAÇÃO ASSEMBLEIA GERAL EXTRAORDINÁRIA

Ficam convocados os Senhores Acionistas da **Transmissora de Energia Sul Brasil S.A.** ("Companhia"), na forma prevista no artigo 124 da Lei nº 6.404, de 15 de dezembro de 1976 ("Lei das S.A."), para se reunirem na Assembleia Geral Extraordinária ("Assembleia") a ser realizada no dia 23 de setembro de 2022, às 11h00, exclusivamente de modo digital, por meio da Plataforma Digital Zoom Meeting, para analisar e votar sobre a seguinte Ordem do Dia: **a.** Aprovar a alteração da sede da Companhia. **b.** Aprovar a alteração do artigo 2º, do Estatuto Social para refletir a alteração de sede da Companhia. **c.** Aprovar a consolidação do Estatuto Social da Companhia. **Informações Gerais:** 1. Poderão participar da Assembleia os Acionistas titulares das ações ordinárias de emissão da Companhia, desde que estejam registrados no Livro de Registro de Ações e realizem solicitação de cadastramento pelo endereço eletrônico [corporategovernance@cpfl.com.br](mailto:corporategovernance@cpfl.com.br) com 48h (quarenta e oito horas) de antecedência acompanhada dos seguintes documentos: (i)  **pessoa física** - documento de identificação com foto; (ii)  **pessoa jurídica** - cópia simples do último estatuto ou contrato social consolidado e da documentação societária outorgando poderes de representação (ata de eleição dos diretores e/ou procuração), bem como documento de identificação com foto do(s) representante(s) legal(is) e/ou procurador(es). 2. É facultado a qualquer Acionista constituir procurador para comparecer à Assembleia e votar em seu nome. Na hipótese de representação, deverão ser apresentados os seguintes documentos pelo acionista por e-mail juntamente com os documentos para cadastro prévio: (i) instrumento de mandato (procuração), com poderes especiais para representação na Assembleia; e (ii) indicação de endereço eletrônico para liberação de acesso e envio de instruções sobre utilização da plataforma. 3. A Companhia aceitará cópias simples de procurações outorgadas no Brasil sem reconhecimento de firma em cartório e serão aceitas, em caráter excepcional, procurações eletrônicas assinadas digitalmente observadas as condições acima. 4. As procurações, nos termos do Parágrafo 1º do Art. 126 da Lei das S.A., somente poderão ser outorgadas a pessoas que atendam, pelo menos, a um dos seguintes requisitos: (i) ser acionista ou administrador da Companhia; e (ii) ser advogado.

Porto Alegre, 15 de setembro de 2022

**André Luiz Gomes da Silva - Presidente do Conselho de Administração**

#### Multilog Brasil S/A

CNPJ 60.526.977/0001-79  
 NIRE 35300039521

#### Rerratificação

Onde se lê nos preâmbulos das publicações da Multilog Brasil S/A do dia 26, 27 e 28 de agosto de 2022 do Jornal do Comércio e do Diário Oficial do Rio Grande do Sul, do dia 26 de agosto de 2022, CNPJ 60.526.977/0203-66 e NIRE 439.019.998-61, **leia-se** CNPJ 60.526.977/0001-79 e NIRE 35300039521.

#### Prefeitura Municipal de Paraí

#### AVISO DE LICITAÇÃO

O **MUNICÍPIO DE PARÁI**, comunica aos interessados que encontra-se aberta a licitação na modalidade Tomada de Preços nº 016/2022. Objeto: contratação de empresa mediante empreitada por preço global para execução da ampliação de rede de distribuição de energia elétrica no Loteamento Industrial V, localizado no Município de Paraí. Abertura 04/10/2022, às 08:30 horas. Edital e maiores informações no site [www.parai.rs.gov.br](http://www.parai.rs.gov.br), pelo fone (54) 3477 1233, ou diretamente na Prefeitura. Oscar Dall' Agnol, Prefeito Municipal.

## PUBLICIDADE LEGAL

### FUNDAÇÃO MUNICIPAL DE SAÚDE DE SANTA ROSA - FUMSSAR

#### AVISO DE LICITAÇÃO

A Fundação Municipal de Saúde de Santa Rosa torna público que, nos termos da Lei nº 8.666/93 e da Lei nº 10.520/02, realizará licitação conforme segue: **PREGÃO ELETRÔNICO 11/2022** - Objeto: Registro de Preços para futura aquisição de Equipamentos e Materiais Permanentes para os diversos setores da Fumssar. Abertura no dia 04/10/2022 às 08h. O edital em seu teor encontra-se a disposição na Seção de Material e Patrimônio. Telefones para contato: (55)3513-5150/5103 e no site: [www.fumssar.com.br](http://www.fumssar.com.br). Santa Rosa, 15 de setembro de 2022. **Rogério Silva dos Santos** - Diretor Administrativo Fumssar

### EDITAL DE CONVOCAÇÃO PARA ASSEMBLEIA GERAL ORDINÁRIA DO SINPOL/RS

O Presidente do SERVIPO/SINPOL-RS, no uso de suas atribuições estatutárias, convoca os filiados para participação na Assembleia Geral Ordinária a realizar-se no dia 30 de setembro de 2022, às 19hs, no late Clube Guaíba, localizado na Av. Guaíba, nº 95, com a seguinte pauta; 1 – Prestação de Contas relativa ao período 30/09/2019 a 29/09/2022; 2 – Posse da Diretoria Executiva, membros do Conselho de Ética e Fiscal, Efetivo e Suplentes, para o triênio 2023/2025 .

Porto Alegre, 16 de setembro de 2022.

**Mário Flanir Oliveira Martins**  
Presidente do Servipol/Sinpól-RS

### Todeschini S/A Indústria e Comércio

CNPJ 87.547.170/0001-79

NIRE: 4330001431

**Ata de Assembleia Geral Extraordinária - ATA nº 137. I - Dia, Hora e Local:** Realizada em 23 de agosto de 2022, às 10h30 (dez horas e trinta minutos), na sede social, na Alameda Todeschini, 370, Bairro Verona, em Bento Gonçalves, RS, CEP 95700-834. II - **Mesa Diretora:** Presidente da Assembleia: João Farina Neto, Secretário da Assembleia: Jaime Luiz Prux Junior. III - **Presenças:** Presentes acionistas representando 87,35% (oitenta e sete virgula trinta e cinco por cento) do capital social com direito a voto, conforme se verifica pelas assinaturas lançadas no livro de Presença de Acionistas. IV - **Convocação:** Editais publicados no Jornal do Comércio nas edições impressa e digital dos dias 10, 11 e 12 de agosto de 2022. V - **Ordem do Dia:** a) Homologar o aumento do capital social de R\$ 586.068.409,00 para R\$ 636.810.886,00, por subscrição particular, conforme aprovado na Assembleia Geral Ordinária e Extraordinária (A.G.O.E.) realizada em 18 de agosto de 2022; b) Alterar o artigo 5º do Estatuto Social, em consequência da homologação do aumento do capital social; VI - **Exposição de motivos sobre o aumento de capital:** a) O aumento de capital foi deliberado na A.G.O.E. realizada em 18 de abril de 2022, mediante subscrição particular 344.530.669 (trezentos e quarenta e quatro milhões, quinhentos e trinta mil, seiscentos e sessenta e nove) ações, sendo 262.369.361 ações ordinárias nominativas e 82.161.308 ações preferenciais, sem valor nominal sendo preço de emissão de cada ação, determinado pelo valor patrimonial da sociedade em 31 de dezembro de 2021, no valor de R\$ 147,28 (cento e quarenta e sete reais e vinte oito centavos) ao lote mil ações; b) A Ata de A.G.O.E. que deliberou o aumento de capital foi publicada no Jornal do Comércio e também no site eletrônico do mesmo jornal (<https://www.jornaldocomercio.com/publicidade-legal/>) segundo caderno digital nas edições do dia 09 de maio de 2022; e, c) Encerrado o prazo relativo ao direito de preferência e o destinado à subscrição de sobras, foi o aumento totalmente subscrito e integralizado, em moeda corrente nacional, no ato da subscrição, assegurado o direito de preferência de 30 (trinta) dias contados da data de publicação da ata da assembleia nº 136 que autorizou o aumento do capital da companhia, conforme os correspondentes boletins de subscrição, os quais foram devidamente rubricados pela mesa e permanecerão arquivados na companhia e de acordo com a relação de subscrição anexa, está devidamente assinada pelo Presidente e pelo Secretário da Assembleia. VII - **Deliberações:** Por unanimidade de votos, abstendo-se de votar os legalmente impedidos, foram aprovadas as seguintes deliberações: a) Homologado o aumento do capital social de R\$ 586.068.409,00 (quinhentos e oitenta e seis milhões, seiscenta e oito mil, quatrocentos e nove reais) para R\$ 636.810.886,00 (seiscentos e trinta e seis milhões, oitocentos e dez mil, oitocentos e oitenta e seis reais); b) Aprovada a nova redação do artigo 5º do Estatuto Social, a qual passa a ser a seguinte: "Art. 5º - O capital social é de R\$ 636.810.886,00 (seiscentos e trinta e seis milhões, oitocentos e dez mil, oitocentos e oitenta e seis reais); divididos em 6.953.903.735 (seis bilhões, novecentos e cinquenta e três milhões, novecentos e três mil e setecentos e cinco) ações, sendo 5.295.584.529 (cinco bilhões, duzentos e noventa e cinco milhões, quinhentos e oitenta e quatro mil, quinhentos e vinte e nove) ações ordinárias e 1.658.319.206 (um bilhão, seiscentos e cinquenta e oito milhões, trezentas e setenta e sete mil, duzentas e seis) ações preferenciais, todas sem valor nominal"; c) Foi autorizada a lavratura da presente ata na forma de extrato, nos termos do artigo 130, parágrafo 1º da Lei nº 6.404/76. VIII - **Encerramento:** Colocada a palavra à disposição, como ninguém quisesse fazer uso, o Presidente declarou encerrados os trabalhos, lavrando-se a presente ata que, após lida e aprovada, passou a ser assinada pelos presentes, Bento Gonçalves, 23 de agosto de 2022. JOÃO FARINA NETO - Presidente da Assembleia; JAIME LUIZ PRUX JUNIOR, Secretário da Assembleia; Acionistas: Ricardo Farina por João S/A Participações Societárias, Antônio Pitt Neto por Aplo Administração e Participações Ltda, João Farina Neto, Paulo Farina, Virgínia Farina, Ricardo Farina, Antônio Pitt Neto; IX - **Declaração de Autenticidade:** Declaramos que a presente é cópia fiel da ata lavrada no livro próprio de Todeschini S.A. - Indústria e Comércio assinada pelos acionistas presentes, Bento Gonçalves, 23 de agosto de 2022. Presidente da Assembleia: João Farina Neto. Secretário da Assembleia: Jaime Luiz Prux Junior. Junta Comercial, Industrial e Serviços do Rio Grande do Sul. Certifico registro sob o nº 8426759 em 13/09/2022 da Empresa TODESCHINI S.A. - INDÚSTRIA E COMÉRCIO, CNPJ: 87547170000179 e protocolo 222991640 - 30/08/2022. Autenticação: 9D509194BBD0774785467B040B98F92E5C89B. José Tadeu Jacoby - Secretário-Geral.

## internacional

[internacional@jornaldocomercio.com.br](mailto:internacional@jornaldocomercio.com.br)

# Funeral de Elizabeth II ocorre nesta segunda-feira

## Cerimônia está marcada para começar às 11h (horário de Brasília)

### / REINO UNIDO

Após um longo velório, com filas de mais de 24 horas para prestar uma última homenagem, o enterro da rainha britânica Elizabeth II está marcado para acontecer nesta segunda-feira. A cerimônia terá início na Abadia de Westminster, em Londres, a partir das 11h (horário de Brasília). É esperada a presença de mais de 2 mil convidados, entre chefes de Estado e representan-

tes de governos estrangeiros, incluindo todas as nações do Reino Unido e da Commonwealth (antigas colônias britânicas ainda ligadas à coroa).

O velório público, que acontece desde a última quarta-feira, será encerrado às 2h30min da madrugada de segunda-feira, horário de Brasília, 6h30min do horário local. O funeral prevê leitura de lições, momentos de oração e bênçãos, seguidos de dois minutos de silêncio, observados em

todo o Reino Unido.

Após os ritos, o caixão da rainha irá em procissão até o Arco de Wellington e, de lá, será conduzido em comboio ao Castelo de Windsor, onde o serviço está previsto para começar às 16h. O sepultamento propriamente dito ocorre em cerimônia privada na Capela Memorial do Rei George VI, na presença de familiares. Elizabeth II será enterrada junto ao marido Phillip, duque de Edimburgo.

## Em Londres, Bolsonaro assina livro de condolências

O presidente Jair Bolsonaro assinou neste domingo o livro de condolências da rainha Elizabeth II. Bolsonaro visita Londres, no Reino Unido, para acompanhar o funeral da monarca, que morreu no último dia 8 de setembro. Na ocasião, o presidente gravou uma mensagem de pesar. "No Brasil, temos forte em nossa lembrança sua passagem por lá, em 1968", disse. "Por tudo que ela representou para o seu País e para o mundo, o momento é de pesar e de reconhecimento de tudo que ela fez pelo mundo."

A comitiva do presidente no Reino Unido inclui a primeira-dama Michelle Bolsonaro, o deputado federal Eduardo Bolsonaro (União Brasil-SP) e integrantes de sua campanha, além do pastor Silas Malafaia e do padre Paulo Antonio de Araújo. Da casa do embaixador brasileiro em Londres, onde está hospedado, Bolsonaro seguiu para Westminster Hall, onde visita a câmara ardente, e havia previsão de que fosse recepcionado pelo rei Charles III.

Pela manhã, Bolsonaro foi recepcionado por um grupo de apoiadores de seu governo em Londres. Da sacada da casa do embaixador, o chefe do Executivo adotou tom de campanha e afirmou que a maioria do País não aceita discutir legalização do aborto, descriminalização das drogas e a chamada ideologia de gênero.

### PREFEITURA MUNICIPAL DE CRISTAL DO SUL -RS

#### AVISO DE LICITAÇÃO - TOMADA DE PREÇOS Nº 08/2022.

O Prefeito Municipal de Cristal do Sul-RS, no uso de suas atribuições, torna público, para conhecimento dos interessados, que às **09:00 horas, do dia 07 de outubro de 2022**, serão abertos os envelopes da Tomada de Preços nº 08/2022, com objetivo: Contratação de Empresa para executar a Obra de Construção de 10(dez) Módulos Sanitários em lotes Isolados, no perímetro urbano desta Cidade de Cristal do Sul, em Regime de Empreitada Global, conforme projeto de engenharia, com recursos do Governo do Estado convênio FPE nº 1760/2022, e contrapartida do Município. Maiores informações junto a Secretária Municipal da Administração, nos horários de expediente das 07:30 às 11:30 e das 13:00 às 17:00 horas, ou pelo fone (55) 3616.2217, 3616.2215, site: [www.cristaldosul.rs.gov.br](http://www.cristaldosul.rs.gov.br), email.: [compraslicitacoes@crystaldosul.rs.gov.br](mailto:compraslicitacoes@crystaldosul.rs.gov.br). Cristal do Sul-RS, 16 de setembro de 2022. **Otelmo Reis Da Silva - Prefeito Municipal.**

### Sindicato dos Trabalhadores na Indústria de Artefatos de Borracha de Gravataí

Gravatá I Porto Alegre I Cachoeirinha I Alvorada I Viamão I Glorinha I Santo Antônio da Patrulha e Osório I Rio Grande do Sul I CNPJ: 90.793.977/0001-04

#### EDITAL DE CONVOCAÇÃO

Editais de convocação de assembleia geral extraordinária a ser realizada excepcionalmente em ambiente virtual. O SINDICATO DOS TRABALHADORES NA INDÚSTRIA DE ARTEFATOS DE BORRACHA DE GRAVATAÍ, CNPJ 90.793.977/0001-04, com base territorial nos municípios de Gravataí, Porto Alegre, Cachoeirinha, Alvorada, Viamão, Glorinha, Santo Antônio da patrulha e Osório/RS, no uso de suas atribuições estatutárias resolve convocar os trabalhadores da categoria profissional associados ou não a entidade sindical, com exceção dos trabalhadores da empresa Prometeon Tyre Group, para assembleia geral extraordinária a realizar-se no dia 22 de setembro de 2022 das 6:00 horas às 18:00 horas, excepcionalmente em ambiente virtual acessando diretamente o site do sindicato, [www.stiabr.com.br](http://www.stiabr.com.br), no link que indica **VOTAÇÃO**, somente trabalhadores da categoria profissional poderá votar, se não for da categoria votar estará incorrendo em crime de falsidade. **Nota 1:** Tendo o sindicato já comprovado a maior participação de trabalhadores(maior número) nas assembleias na forma on-line em virtude de serem Pequenas Empresas e base territorial extensa, a mesma será realizada on-line online. Convocamos a fim de deliberar sobre a seguinte pauta: **APROVAÇÃO OU NÃO** com votação de forma através do site [www.stiabr.com.br](http://www.stiabr.com.br), link **VOTAÇÃO: ORDEM DO DIA**. 1 - dar continuidade à negociação coletiva com a finalidade de analisar a proposta para fechamento de convenção coletiva de trabalho 2022/2023, conforme pauta publicada no site [www.stiabr.com.br](http://www.stiabr.com.br), do Sindicato dos Trabalhadores na Indústria de Artefatos de Borracha de Gravataí/ RS, Gravataí 19 de setembro de 2022 - Flávio de Quadros Diretor Presidente.

### EDITAL DE ASSEMBLEIA DA SBAC/RS

Porto Alegre, 19 de setembro de 2022.

Prezado (a) associado (a),  
A Sociedade Brasileira de Análises Clínicas - Regional Sul, nos termos estatutários, convoca todos os sócios efetivos em gozo de seus direitos (Artigo 9º), para **Assembleia Geral Extraordinária**, a qual será realizada no formato remoto, através da plataforma zoom, pelo link (<https://us06web.zoom.us/j/86335760595>) no dia **10 de outubro de 2022 (2º feira)**, no horário de **18h e 30min (18:30)**, em primeira convocação e **19h (19:00)** em segunda convocação, para deliberar sobre o novo estatuto da SBAC, conforme esclarecimentos da diretoria da SBAC nacional/assessoria jurídica (abaixo):  
Desde a sua fundação em 1967, na cidade do Rio de Janeiro, a Sociedade Brasileira de Análises Clínicas (SBAC) percebeu a necessidade de estreitar a comunicação com os analistas clínicos de todo país. Para este fim, e levando em consideração os meios de comunicação à época, decidiu pela criação de Regionais da Sociedade em 11 estados da Federação, incluindo o Rio Grande do Sul. Os demais estados brasileiros foram contemplados com delegacias. As regionais foram criadas com CNPJ próprios, mas que deveriam estar vinculados à SBAC nacional conforme previa o seu estatuto. No entanto, os estatutos das regionais não promoveram a efetiva vinculação, assumindo, desta forma, características de associações que permanecem até o presente momento. Assim se encontra a Regional Sul. Com o passar dos anos e com as novas tecnologias de comunicação disponíveis, as Regionais passaram a ter menor relevância aos associados. Por este fato, as Regionais de todo o país têm encontrado dificuldades com a falta de interesse e de disponibilidade de associados para a continuidade do trabalho; para formar novas diretorias a cada 2 anos, conforme consta no seu estatuto; para a participação em eventos e cursos na sede, o que acarreta grandes dificuldades na manutenção da estrutura vigente e das atividades necessárias para manter as Regionais operantes. Como resultado, tivemos Regionais literalmente abandonadas, causando grandes transtornos à SBAC Nacional, inclusive do ponto de vista financeiro. Em nenhum momento a SBAC Nacional deixou de considerar a importância das representações regionais, mas frente aos fatos acima citados, houve um entendimento de todo o Conselho Deliberativo da Sociedade, onde estão incluídos todos os presidentes das regionais ativas, a necessidade de mudança no formato organizacional vigente, proposto há 55 anos, para um modelo mais efetivo, digital e compatível com a atualidade. A nova proposta organizacional, já aprovada pelo Conselho Deliberativo da SBAC Nacional, prevê uma única diretoria nacional, com representantes regionais para os estados que compõem as regiões Sul, Sudeste, Centro-Oeste, Norte e Nordeste. Este modelo já está sendo utilizado pela maioria das sociedades científicas existentes hoje no Brasil e no mundo. Sendo assim, o novo estatuto requer a extinção das regionais ainda ativas para o enquadramento no novo modelo. No entanto, a Regional que assim não entender, poderá funcionar como associação local, porém sem a possibilidade de vinculação e uso do nome da SBAC, sendo responsável também pela manutenção das suas obrigações financeiras, fiscais e de arrecadação. O novo estatuto cria também um fundo imobiliário para serem depositados os valores financeiros existentes nas regionais ativas, bem como aqueles que vierem de eventuais vendas dos imóveis. Este fundo não poderá ser utilizado de maneira alguma sem a autorização do Conselho Deliberativo do qual os Diretores regionais fazem parte. Para que ocorram as extinções das Regionais e a destinação do seu patrimônio para a SBAC Nacional, ajustando-se ao novo modelo organizacional, todas as regionais deverão promover uma assembleia, conforme as regras do seu estatuto em vigência, para esta deliberação. No caso da Regional do Sul conforme seu estatuto, a extinção deve ser aprovada por 25% (vinte e cinco por cento) dos sócios ativos. Ainda com relação a Regional do Sul, ela encontra-se devidamente regularizada, sem qualquer tipo de pendência financeira ou de qualquer outra natureza. O imóvel em que se encontra a sede da Regional Sul, na cidade de Porto Alegre, já pertence ao SBAC Nacional, conforme escritura de compra realizada no período em que esta ocorreu. Deliberações do dia com a necessidade de aprovação de 2/3 dos sócios efetivos em dia em número de 353, conforme listagem em anexo:  
**01.** Deliberação sobre a continuidade ou dissolução da SBAC - RS (Artigo 13º § 1º);  
**02.** Em caso de continuidade, deliberar sobre a nova denominação e objeto;  
**03.** Em caso de aprovação pela dissolução, deliberação sobre destino dos bens móveis, imóveis e valores em conta corrente e aplicações financeiras para entidade congênera, científica e sem fins lucrativos (Artigo 26º).

Atenciosamente,  
Dr. Marcello Ávila Mascarenhas  
Presidente SBAC/RS

### EDITAL DE CONVOCAÇÃO DE ASSEMBLEIA GERAL EXTRAORDINÁRIA

O SINDICATO DOS EMPREGADOS EM SERVENTIAS NOTARIAIS E REGISTRAS NO ESTADO DO RIO GRANDE DO SUL - SINDICARTÓRIOS, Entidade Sindical de primeiro grau, com sede estabelecida na Rua XV de Novembro 1074/403, Centro, Pelotas, Rio Grande do Sul, CEP 96.015-000, representativa dos Empregados em Serventias Notariais e Registras no Estado Rio Grande do Sul. Ficam convocados todos os integrantes da categoria dos empregados em Serventias Notariais e Registras dos municípios de: Açuágua Santa, Ajuricaba, Alecrim, Alegrete, Alegria, Almirante Tamandaré do Sul, Alpestre, Alto Alegre, Alto Feliz, Amaral Ferrador, Ametista do Sul, André da Rocha, Anta Gorda, Antônio Prado, Arroio do Meio, Arroio do Tigre, Arambaré, Arroio Grande, Augusto Pestana, Áurea, Barão de Cotegipe, Barão do Triunfo, Barra do Guarita, Barra do Quarai, Barra do Rio Azul, Barra Funda, Barracão, Barros Cassal, Benjamin Constant do Sul, Bento Gonçalves, Boa Vista do Buricá, Boa Vista do Incha, Boa Vista do Sul, Boa Vista das Missões, Bom Jesus, Bom Princípio, Bom Progresso, Bom Retiro do Sul, Boqueirão do Leão, Bossoroca, Bozano, Braga, Cacique Doble, Camaquã, Caibaté, Caçador, Cambará do Sul, Campestre da Serra, Campina das Missões, Campo Novo, Campos Borges, Cândido Godói, Candiota, Canela, Canguçu, Canudos do Vale, Capão Bonito do Sul, Capão do Cipó, Capão do Leão, Capitão, Capivari do Sul, Caará, Carazinho, Carlos Barbosa, Carlos Gomes, Caseros, Catuípe, Caxias do Sul, Centenário, Cerrito, Cerro Grande, Cerro Grande do Sul, Cerro Largo, Chapada, Charrua, Chiapetta, Chuí, Chuvisca, Ciriaco, Colinas, Colorado, Condor, Constantina, Coqueiro Baixo, Coqueiros do Sul, Coronel Barros, Coronel Bicaco, Coronel Pilar, Coxilha, Crissiumal, Cristal, Cruz Alta, Cruzaltense, Cruzeiro do Sul, David Canabarro, Derrubadas, Desseses de Novembro, Dierrnando de Aguiar, Dois Irmãos das Missões, Dois Lajeados, Dom Feliciano, Dom Pedro de Alcântara, Doutor Maurício Cardoso, Doutor Ricardo, Encantado, Encruzilhada do Sul, Engenho Velho, Entre Rios do Sul, Entre-Ijuís, Erebang, Erechim, Ernestina, Erval Grande, Erval Seco, Esmeralda, Esperança do Sul Espumoso, Estação, Estrela, Estrela Velha, Eugênio de Castro, Fagundes Varela, Farroupilha, Faxinalzinho, Fazenda Vilanova, Feliz, Flores da Cunha, Floriano Peixoto, Fontoura Xavier, Fortaleza dos Valos, Frederico Westphalen, Garibaldi, Garruchos, Gaurama, Gentil, Getúlio Vargas, Giruá, Gramado, Gramado dos Loureiros, Gramado Xavier, Guabiju, Guarani das Missões, Harmonia, Herval, Herveiras, Horizontina, Hulha Negra, Humaitá, Ibarama, Ibiaçá, Ibirairaras, Ibirapuitã, Ibirubá, Ijuí, Ilópolis, Imigrante, Independência, Inhacorã, Ipê, Ipiranga do Sul, Irai, Itaqui, Itaera, Itacurubi, Itapua, Itatiba do Sul, Jaboraticaba, Jacuizinho, Jacutinga, Jaguairó, Jaguari, Jacuiri, Jacuiri, Jari, João, Lagoa Bonita do Sul, Lagoa dos Três Cantos, Lagoa Vermelha, Lagoão, Lajeado, Libertador Salzano, Lindolfo Collor, Linha Nova, Maçarambá, Machadinho, Mampituba, Manoel Viana, Maquiné, Maratá, Marau, Marcelino Ramos, Mariana Pimentel, Mariano Moro, Marques de Souza, Mata, Mato Castelhano, Mato Leitão, Mato Leitão, Mato Queimado, Maximiliano de Almeida, Minas do Leão, Miraguaí, Montauri, Monte Alegre dos Campos, Mormaço, Monte Belo do Sul, Morrinhos, Morro Redondo, Morro Reuter, Muçum, Muitos Capões, Mulltério, Nã-Me-Toque, Nicolau Vergueiro, Nonoai, Nova Alvorada, Nova Araçua, Nova Bassano, Nova Boa Vista, Nova Brésia, Nova Candelária, Nova Esperança do Sul, Nova Pádua, Nova Palma, Nova Petrópolis, Nova Roma do Sul, Nova Santa Rita, Novo Barreiro, Novo Machado, Novo Tiradentes, Novo Xingó, Pinhal Fino, Palmeira das Missões, Palmitinho, Panambi, Pantano Grande, Pareci Novo, Passa Sete, Passo do Sobrado, Passo Fundo, Paulo Bento, Paverama, Pedras Altas, Pedro Osório, Pejuçara, Pelotas, Picada Café, Pinhal, Pinhal da Serra, Pinheiro Machado, Pinto Bandeira, Pirapó, Piratini, Planalto, Poço das Antas, Ponte Preta, Porto Lucena, Porto Mauá, Porto Vera Cruz, Porto Xavier, Quovo Novo, Presidente Lucena, Progresso, Protásio Alves Putinga, Quaraí, Quatro Irmãos, Quevedos Pinheiro de Novembro, Redentora, Relvado, Rio dos Índios, Rio Grande, Rio Pardo, Riozinho, Roca Sales, Ronda Alta, Rondinha, Roque Gonzales, Sagrada Família, Saldanha Marinho, Salto do Jacuí, Salvador das Missões, Salvador do Sul, Sananduva, Santa Bárbara do Sul, Santa Clara do Sul, Santa Cruz do Sul, Santa Maria do Herval, Santa Rosa, Santa Tereza, Santa Vitória do Palmar, Santiago, Santo Ângelo, Santo Antônio das Missões, Santo Antônio do Planalto, Santo Antônio do Palma, Santo Antônio, Santo Augusto, Santo Cristo, Santo Expedito do Sul, São Borja, São Domingos do Sul, São Francisco de Assis, São Francisco de Paula, São João da Urtiga, São João do Polésine, São José das Missões, São José do Herval, São José do Hortêncio, São José do Inhacorã, São José do Norte, São José do Ouro, São José do Sul, São José dos Ausentes, São Lourenço do Sul, São Luiz Gonzaga, São Marcos, São Martinho, São Martinho da Serra, São Miguel das Missões, São Nicolau, São Paulo das Missões, São Pedro da Serra, São Pedro das Missões, São Pedro do Butiá, São Pedro do Sul, São Sepé, São Valentim, São Valentim do Sul, São Valério do Sul, São Vendelino, São Vicente do Sul, Sarandi, Seberí, Sede Nova, Segredo, Selbach, Senador Salgado Filho, Sentinela do Sul, Sério, Sertão, Sertão Santana, Severiano de Almeida, Sinimbu, Sobradinho, Soledade, Tabai, Tapejara, Taperia, Tapes, Taquari, Taquaruçu do Sul, Terra de Areia, Tenente Portela, Teutônia, Tio Hugo, Tiradentes do Sul, Toropi, Travessero, Três Arroios, Três Cachoeiras, Três de Maio, Três Forquilhas, Três Palmeiras, Três Passos, Trindade do Sul, Tucunduva, Tunas, Tupanciretã, Tupandati, Tuparendi, Turuçú, Ubiretama, União da Serra, Unistalda, Uruguaiana, Vacaria, Vale do Sol, Vale Real, Vale Verde, Vanini, Vera Cruz, Vespasiano Correa, Viadutos, Vicente Dutra, Victor Graeff, Vila Flores, Vila Lângaro, Vila Maria, Vila Nova do Sul, Vista Alegre do Prata, Vista Gaúcha, Vitória das Missões, Westfália e Xangri - lá, **para comparecerem à Assembleia Geral Extraordinária, a ser realizada no dia 10 de outubro de 2022, às 18h00 (dezoito horas) na modalidade presencial, em primeira convocação observando o número de associados e em segunda convocação às 19 h00 (dezenove horas) com qualquer número de presentes, na Rua XV de Novembro 1074/403, Centro, Pelotas, Rio Grande do Sul, e na modalidade virtual, com inscrição para acesso ao link através do e-mail : [sindicartorios@gmail.com](mailto:sindicartorios@gmail.com), ou pelo Watsap: +55 53984470598, até as 17 hs do dia 09 de outubro de 2022, com a seguinte ordem do dia: 1) Aprovação, da inclusão em Estatuto do aumento da área de atuação do Sindicartórios RS, de acordo com a listagem de municípios deste Edital de Convocação; 2) Prestação de contas; pela Diretoria Executiva ao Conselho Fiscal, Associados e aos demais Representados; 3) Implementação da Campanha de Associados. Pelotas 19 de setembro de 2022. João de Castro Teixeira Neto, Presidente do SINDICARTÓRIOS RS.**

política

# Festa farroupilha recebe campanha ao Piratini

Políticos realizam atividades nos piquetes do Parque da Harmonia



A maior parte dos candidatos ao governo do Rio Grande do Sul cumpre agendas de campanha relacionadas às comemorações da Revolução Farroupilha nesta terça-feira, 20 de setembro, a menos de duas semanas da realização do primeiro turno das eleições.

A maior parte das ações inclui atividades nos piquetes do Acampamento Farroupilha, no Parque da Harmonia, em Porto Alegre, mas também na Região Metropolitana e no interior do Estado.

Para Edegar Pretto (PT), a agenda dos festejos já começa nesta segunda, incluindo visitas aos acampamentos de Esteio, Sapucaia do Sul e São Leopoldo. Na terça, ele almoça no acampamento de Porto Alegre e permanece no local tarde adentro.

Eduardo Leite (PSDB) almoça na Festa Campeira de Imbé na segunda e, na terça, também marca presença no Parque da Harmonia.

Luis Carlos Heinze (PP) não estará em Porto Alegre na terça, mas participa dos desfiles farroupilhas em Uruguaiana e Dom Pedrito, na Fronteira-Oeste do Estado.

Vieira da Cunha (PDT) fará, às 13h de terça, uma caminhada no acampamento da Capital, seguido de um almoço no Piquete Campo a Fora.

Ricardo Jobim, que já tinha incluído o Acampamento Farroupilha de Porto Alegre nos compromissos de campanha deste fim de semana, participa do desfile do 20 de setembro, na avenida Beira-Rio, na manhã da terça-feira.

## Agenda dos candidatos ao Piratini - segunda (19)

Edegar Pretto – PT, PCdoB, PV, PSOL, Rede	
8h30min	Entrevista para a Rádio Guaíba
9h30min	Entrevista para a Rádio Acústica de Camaquã
10h15min	Entrevista para GZH
10h30min	Gravação de vídeos
13h30min	Caminhada pelo Bairro Niterói, em Canoas
16h	Visita ao Acampamento Farroupilha de Esteio
17h	Visita ao Acampamento Farroupilha de Sapucaia do Sul
18h30min	Visita ao Acampamento Farroupilha de São Leopoldo
20h	Visita ao Acampamento Tradicionalista Feitoria, em São Leopoldo
Eduardo Leite – PSDB, MDB, PSD, União Brasil, Cidadania, Podemos	
12h	Almoço na Festa Campeira de Imbé
13h45min	Caminhada com apoiadores em Tramandaí
15h15min	Evento com apoiadores em Capão da Canoa
17h30min	Caminhada com apoiadores em Torres
19h15min	Encontro regional com apoiadores em Terra de Areia
21h30min	Jantar com apoiadores em Carará
Luis Carlos Heinze – PP, PTB, PRTB	
8h25min	Entrevista para o Grupo Oceano, de Rio Grande
10h30min	Entrevista ao POA Streaming, em Porto Alegre
11h15min	Entrevista à Rádio Luz e Alegria, de Frederico Westphalen
17h	Reunião no CREA (virtual)
Vicente Bogo - PSB	
8h	Encontro com empresários locais no Centro da Indústria, Comércio e Serviços de Bento Gonçalves
12h	Encontro com apoiadores em Marau
14h30min	Visita a rádios e jornais de Passo Fundo
17h	Encontro com apoiadores em Passo Fundo
19h30min	Live com o jornalista e escritor Juremir Machado da Silva
Vieira da Cunha – PDT, Avante	
7h40min	Entrevista à Rádio São Francisco
9h10min	Entrevista à Rádio Osório
10h30min	Encontro com o presidente da Federação das Apaes
Ricardo Jobim - Novo	
Manhã	Atende a veículos de imprensa do interior do RS
12h	Almoço com apoiadores em Erechim
19h30min	Palestra na Unideau em Getúlio Vargas

\* Os candidatos que não constam na lista não enviaram informações ou não têm atividade neste dia

## Candidatos confrontam propostas em debate no SBT

O debate do canal SBT entre oito dos dez candidatos ao governo do Rio Grande do Sul teve como foco principal entre todos os adversários o governo de Eduardo Leite (PSDB, 2019 a março de 2022), que renunciou no começo do ano e depois anunciou sua candidatura para tentar voltar ao Piratini.

O confronto entre os concor-

rentes foi na noite de sábado, entre 18h30min e 20h30min, a duas semanas do primeiro turno das eleições de 2022. Além do Rio Grande do Sul, foram feitos debates pelo SBT em mais cinco praças: São Paulo, Rio de Janeiro, Minas Gerais, Roraima e Distrito Federal.

Participaram da sessão de duas horas de perguntas e respostas Edegar Pretto (PT), Leite, Luis

Carlos Heinze (PP), Onyx Lorenzoni (PL), Ricardo Jobim (Novo), Roberto Argenta (PSC), Vicente Bogo (PSB) e Vieira da Cunha (PDT). Carlos Messalla (PCB) e Rejane de Oliveira (PSTU) não foram incluídos.

Debates sobre segurança, educação, saúde, dívida com a União e ações para o desenvolvimento dominaram a pauta.

## Série com candidatos ao Senado traz mais três concorrentes



Entrevistas com Professor Nado, Fabiana Sanguiné e Maristela Zanotto

O Jornal do Comércio dá sequência, nesta semana, à série de entrevistas realizadas com os candidatos ao Senado Federal pelo Rio Grande do Sul. Os concorrentes foram entrevistados pela equipe de jornalistas da redação e recebidos pela direção do JC.

Nesta semana, a partir de quarta-feira, serão publicadas as entrevistas realizadas com os candidatos Professor Nado (Avante), Maristela Zanotto (PSC) e Fabiana Sanguiné (PSTU). Os concorrentes apresentaram suas propostas e metas caso sejam eleitos para uma das três cadeiras da representação gaúcha em Brasília. O Rio Gran-

de do Sul tem hoje nove candidatos ao Senado: Ana Amélia Lemos (PSD), Comandante Nádia (PP), Fabiana Sanguiné (PSTU), Hamilton Mourão (Republicanos), Maristela Zanotto (PSC), Olívio Dutra (PT), Paulo Rosa (DC), Professor Nado (Avante) e Sanny Figueiredo (PSB).

O JC também entrevistou os candidatos ao governo do Estado, com publicação nas segundas-feiras. Tanto as entrevistas dos concorrentes ao comando do Palácio Piratini quanto a as dos pretendentes ao Senado Federal terão o conteúdo veiculado nas versões impressa e online do JC, bem como nas redes sociais do jornal.

## Lula não descarta rediscutir o Regime de Recuperação Fiscal

Diego Nuñez  
diegon@jornaldocomercio.com.br

O candidato do PT à presidência da República, Luiz Inácio Lula da Silva, não descarta a possibilidade de, caso retorne ao Planalto, rediscutir os termos do Regime de Recuperação Fiscal (RRF) - acordo para que o Rio Grande do Sul volte gradualmente a pagar a dívida com a União. “Vou me reunir na primeira semana com todos governadores de Estado para recuperar boa relação. Eu não posso dizer

que vamos renegociar. Preciso conhecer a real situação do Rio Grande do Sul para decidir o que vamos fazer”, afirmou Lula, à imprensa, em entrevista coletiva na sexta-feira, antes de realizar um comício que atraiu uma multidão ao Centro de Porto Alegre.

O ato de campanha, no Largo Glênio Peres, no Centro de Porto Alegre, foi assistido por milhares de eleitores. Lula discursou ao lado de Edegar Pretto, candidato ao Piratini, e de Olívio Dutra, que concorre ao Senado.



Lula (d) pediu votos para Edegar Pretto em comício em Porto Alegre

# política



**Repórter Brasília**  
**Edgar Lisboa**

edgarlisboa@jornaldocomercio.com.br

## Farmácia Popular

O corte para garantir os recursos para o orçamento secreto, que também atingiu outros programas, como os voltados para saúde indígena, educação, formação em saúde e formação de profissionais para atenção primária, continuará repercutindo intensamente esta semana. O corte de 60% do orçamento do Farmácia Popular vai afetar a distribuição de pelo menos 13 remédios. O Programa distribui gratuitamente medicamentos para a pressão alta, diabetes, asma, entre outros.

## Pacientes com doenças crônicas

Além disso, há outros medicamentos que fazem parte do programa e que podem ser comprados com descontos de até 90%. Infelizmente, pacientes que precisam desses remédios para tratar doenças crônicas como hipertensão, sofrerão com o corte do orçamento de 2023 do programa Farmácia Popular, que atende mais de 21 milhões de brasileiros.

## Gestão de desmonte

O governo tem o dever de saber onde se gasta o dinheiro. Não pode fazer ensaios com dinheiro público. O que vem ocorrendo, segundo analistas, é uma gestão de desmonte de um programa que está dando certo. A política da área tem que ser conjunta, e não é. A responsabilidade é do Executivo, mesmo que o Ministério da Economia queira empurrar o problema para o Congresso. O presidente Jair Bolsonaro (PL) disse que vai resolver a questão depois das eleições. É um risco para quem busca a reeleição, pois deixar as famílias irem às urnas pensando que não terão remédios acessíveis, pode ter um resultado eleitoral trágico.

## Alteração do orçamento

Na avaliação do economista André Luiz Marques (foto), “as alterações no orçamento atingem de fato a sociedade, que acaba saindo prejudicada. Não há dúvida, a medida afeta diretamente a população, porque você faz um planejamento, e depois vai mudando isso conforme as pressões, conforme os interesses do Governo. Quer dizer, todo o processo orçamentário, ele parte do pressuposto de toda uma discussão, de uma negociação, de identificação do problema”.



INSPER/DIVULGAÇÃO/JC

## Orçamentos mal feitos

“Esse jogo de tira daqui e coloca ali, conforme os interesses do momento, não poderia de forma nenhuma estar acontecendo. O ponto é ter um problema lá na origem com relação a orçamentos que muitas vezes são mal feitos, ou feitos de maneira simbólica, sem planejamento, com o processo começando errado; e assim vai errado do início ao fim”, afirma o economista André Luiz Marques, professor de Gestão, coordenador do Centro de Gestão e Ciências Públicas do Insper. No final, quem paga a conta é sempre a população.

## Falta de planejamento

“Todo ano, todo momento, com essa desorganização, com essa falta de planejamento, quem sofre é a população que depende desse recurso público, que depende dessa política pública para que uma série de problemas possa ser solucionada. E quando isso não é bem feito, isso não é solucionado e a população continua sofrendo ano após ano, mês após mês. É o ápice da falta de planejamento”, acentua Marques.

## Emendas do relator

A verdade é que as emendas do relator surgiram inicialmente para corrigir erros eventuais do orçamento, e acabaram sendo desvirtuadas no meio do caminho. O projeto orçamentário enviado pelo presidente Jair Bolsonaro ao Congresso, prevê R\$ 1,2 bilhão a menos para medicamentos do SUS. Isso ameaça a distribuição de remédios da Farmácia Popular, deixando milhares de brasileiros sem acesso a medicamentos cuja vida depende deles.

# Messalla propõe carga

## Entrevista Especial

Livia Araújo e Caren Mello  
politica@jornaldocomercio.com.br

Candidato do Partido Comunista Brasileiro (PCB) - o chamado Partidão - ao governo do Estado, o servidor público Carlos Messalla traz ao Rio Grande do Sul algumas das plataformas que são consenso entre comunistas no Brasil e que fazem parte da plataforma de Sofia Manzano, que disputa o Planalto.

Entre essas propostas, está a redução da jornada de trabalho de 44 horas semanais para 30 horas. Embora Messalla admita que a ideia pode sofrer a resistência do empresariado local, o candidato crê que os benefícios irão se sobressair com o tempo. “O próprio ciclo econômico fará com que o empresário veja que tem funcionários mais saudáveis, que adoecem menos, que produzem mais, e ele está ganhando igual ou até mais do que ele já ganhava”. A ideia do candidato, caso eleito, é de implantar a medida primeiramente no funcionalismo estadual.

Messalla também fala sobre questões como o Regime de Recuperação Fiscal (RRF), que pretende rever, e sobre privatizações, às quais o PCB é contrário.

Nesta entrevista ao **Jornal do Comércio**, Messalla ainda comenta a mudança de postura do Partidão no que chama de “eleições burguesas”, nas quais a falta de representatividade reduz a visibilidade da sigla. “É importante disputar as eleições mesmo com todos os empecilhos que elas nos trazem”, acredita.

**Jornal do Comércio - Com o PCB tendo uma postura contrária às privatizações, caso eleito, como pretende abordar os processos que já estão em curso no Estado?**

**Carlos Messalla** - Entendemos que não pode haver privatizações dentro do nosso Estado, porque a importância de uma estatal dentro do Rio Grande do Sul e no Brasil se dá justamente por conta do abismo social que temos, então precisamos de estatais fortes, que atendam a população com qualidade. E a gente vê que a própria empresa que comprou a CEEE já está tendo problemas. Sim, a CEEE apresentava

problemas, mas temos de saná-los justamente por conta da importância dessas empresas. A nosso ver, setores estratégicos e privatizações que foram feitas recentemente devem ser revistas e as empresas reestatizadas.

**JC - Como seria feita essa reestatização?**

**Messalla** - É óbvio que a empresa que comprou teve seus custos, seus gastos, então vamos, de uma forma tranquila, sentar com eles e dialogar, da maneira mais amigável possível, para chegar a um valor que seja plausível para ambos. Talvez, se não conseguíssemos pagar o valor total, parcelaríamos, para ver o que pode ser feito, mas dentro de parâmetros que a população também concorde. Não é algo que o próprio governo vai vir e tomar uma decisão a portas fechadas. Todo o nosso governo vai ser às claras.

**JC - Quais seriam as estratégicas para a manutenção da gestão estatal?**

**Messalla** - Não posso cair aqui em uma forma simplista de falar, tipo “todas as estatais”, mas seria um fato, pois todas elas têm sua importância. Mas, de forma estratégica, a questão de energia, telecomunicações, toda a parte de informática... todas são questões importantíssimas. Se o Estado não tiver o controle, entendemos que é muito ruim, porque é algo de que a gente precisará para questões futuras.

**JC - Falando em futuro, caso seja eleito, seu governo terá de lidar com o Regime de Recuperação Fiscal, que impõe uma série de limites orçamentários aos governos futuros. Qual sua posição em relação a isso?**

**Messalla** - Temos um entendimento que, na verdade até

outras organizações já citaram, até a OAB (Ordem dos Advogados do Brasil) tem esse processo desde 2012, que coloca que a dívida está paga, e nós também temos esse entendimento. O governo federal tem uma atitude em relação à dívida, a trata como se fosse um banco. O governo federal não é um banco, mas a gente está pagando juros sobre juros, de uma dívida que nós entendemos já estar paga. Para o RRF, foi feito um acordo que impede que tu faças investimentos por nove anos. Isso é algo que impossibilita concursos públicos. Isso impediria todos os trâmites que imaginamos aplicar em nossa política no Estado.

**JC - O que pensa em fazer? Declarar moratória? Ou seguir pagando as parcelas enquanto se negocia outra saída?**

**Messalla** - Teremos que sentar e dialogar, mas queremos seguir uma linha de não pagamento. Talvez paguemos a primeira e a segunda, porque havia um acordo, mas somos totalmente contrários. Que não seja uma situação conduzida de forma abrupta, mas sendo algo que impedirá o governo do Estado de ter a possibilidade de se reestruturar financeiramente... porque, passados esses nove anos, em que situação vamos estar? Se ele não pode fazer investimento, se ele não pode crescer economicamente...

**JC - Entre as bandeiras do PCB, há a redução da jornada de trabalho para 30 horas semanais. Como convencer o empresariado de que isso é factível, em detrimento do lucro?**

**Messalla** - Sim, isso traz um impacto, a gente vê um exemplo claro disso agora, com a suspensão da lei do piso da enfermagem, pois houve um lobby do

**NEGÓCIOS DO**



“O Banrisul vai ser fundamental, dando linhas de crédito (a pequenos e médios empreendedores)”

# de 30h semanais para funcionalismo

## Perfil

FOTOS: ANDRESSA PUFAL/JC



**Carlos Messalla** nasceu no município de Gravataí, em 10 de abril de 1976. Tem Ensino Médio completo e é servidor público federal, trabalhando como funcionário concursado dos Correios. Foi delegado sindical do Sindicato dos Telefônicos do Rio Grande do Sul (Sinttel), ex-dirigente do Sindicato dos Trabalhadores dos Correios e Telégrafos (Sintect-RS) e membro da comissão racial da Federação Nacional

dos Trabalhadores de Correios e Telégrafos (Fentect). Atualmente, é membro da Unidade Classe, onde atua na Fração Correios. Filiado ao PCB, nas eleições de 2020 foi candidato à Câmara Municipal de Porto Alegre e obteve 53 votos. Em 2022, candidato em chapa única, Messalla concorre pelo PCB ao governo do Estado, tendo como vice Edson Canabarro. Carlos Messalla é casado e tem três filhas.

grande empresariado da saúde. Mas a questão da carga horária é uma bandeira nacional nossa. Entendemos que as 44 horas semanais são algo arcaico para a vida que temos hoje, por todas as questões tecnológicas, todos os avanços que já tivemos. O tempo despendido lá atrás para fazer uma determinada função, hoje já se reduziu ao máximo. Em um primeiro momento, podemos fazer isso junto ao serviço público, mas queremos atingir toda a sociedade, queremos que todos os trabalhadores tenham a possibilidade de trabalhar por 30 horas semanais. O próprio ciclo econômico fará com que o empresário veja que tem funcionários mais saudáveis, que adoecem menos, que produzem mais, e ele está ganhando igual ou até mais do que ele já ganhava.

**JC - Isso passa por algum estímulo ao pequeno empresário? De que forma?**

**Messalla** - Entendemos firmemente que, se investirmos no pequeno e médio empreendedores na Capital, nos grandes centros e no interior do Estado, com a agricultura familiar, teremos todo esse ciclo econômico: vai gerar emprego, capital, a economia vai girar... e o Banrisul vai ser fundamental nisso, dando linhas de crédito a esses segmentos.

**JC - A candidata à presidência do PCB, Sofia Manzano, fala em estatizar o agronegócio. Crê que isso seja viável em nosso Estado?**

**Messalla** - Nosso partido entende a necessidade de estatização, de fortalecer o Estado. Isso não vai acontecer do dia para a noite. Um processo abrupto acho que traria até mesmo o caos, e não é o nosso interesse. O agronegócio gera um PIB alto para o Brasil, mas onde está esse PIB? Isso é um número, mas no momento em que conversamos, tem

gente revirando o lixo para ter o que comer, então alguma coisa está errada. O agronegócio tem que trazer alimentos para a nossa população. Em um primeiro momento, vamos conseguir implantar isso com o pequeno agricultor familiar, que hoje fornece 70% do que vem para a nossa mesa. Existe uma legislação que permite o confisco de terras ociosas, que estão há mais de três anos sem nenhuma utilização. Isso não é invenção nossa. Então vamos fazer um levantamento junto aos municípios. Nossa expectativa é que a ampla maioria das pessoas compreenda que isso será melhor, porque inclusive a gente não vai ter tanto agrotóxico. A gente vai conseguir acabar com a fome aqui no Estado e até poderemos levar (alimentos) para outros estados.

**JC - O que pensa para sua estrutura de governo, no secretariado, por exemplo?**

**Messalla** - É importantíssimo que a gente tenha secretarias específicas tanto para a questão racial, que debata profundamente esse tema dentro do nosso Estado, que traga a questão da matriz africana; a questão das mulheres é importantíssima, mas acho também que temos que nos aprofundar na questão de classe. Também acho que uma pasta voltada a políticas para a comunidade LGBTQIA+ seria importantíssima, e também para a questão indígena no Estado.

**JC - Além dos números deficitários na Educação, o cenário de pandemia agravou a situação e ainda promoveu uma evasão massiva, principalmente no Ensino Médio. Como pretende abordar a questão?**

**Messalla** - Minha leitura é que os quadros políticos, as lideranças que tivemos no Estado têm muito a ver com uma educação que formava seres pensantes, e não só mão de obra. Uma escola que nos faz pensar, questionar, dialogar, que nos faz vislumbrar outros horizontes e questionar a sociedade. Mas esse é o fato hoje: temos escolas que não têm luz, sem telhado... em alguns casos estão comprando vagas em escolas particulares para suprir essa deficiência, além da baixa remuneração dos professores, a terceirização de funcionários. É um cenário horrendo. A gente precisa reestruturar as escolas públicas, teremos de olhar todas as escolas que estão com problemas; junto com isso, fortalecer os servidores públicos, acabar com as terceirizações dentro das escolas, fazer concurso, porque também tem um déficit tanto de professores quanto de trabalhadores de escola, e com isso, onde houver possibilidade, começar imediatamente a fazer a escola de turno integral, mas, para que funcione, precisamos ter mais professores qualificados.

**JC - Caso eleito, o que pretende implantar em termos de participação popular?**

**Messalla** - Queremos formar grupos de trabalhadores no âmbito dos bairros, faculdades, sindicatos, escolas, pois é nesses locais que as coisas acontecem de fato. Queremos que esses mecanismos do poder popular possam trabalhar junto com a Assembleia. Os próprios trabalhadores organizados saberão da importância de dialogar, de estar em um diálogo

constante com os deputados. Vamos ter uma base pequena na Assembleia e não vamos conseguir passar mais projetos, então o poder popular é importantíssimo, a organização da classe trabalhadora. Se não houver uma organização realmente coletiva, o projeto do nosso governo talvez não ande.

**JC - Justamente, o PCB está fazendo 100 anos no Brasil e ainda tem pouca representatividade legislativa. Ligado a isso, a cláusula de barreira impede que o partido esteja no horário eleitoral gratuito. Sem essa exposição, como sensibilizar o eleitorado de maneira efetiva?**

**Messalla** - Não é uma tarefa fácil. Depois de ter vivido períodos de clandestinidade, a partir da abertura política (a partir de 1979, com a anistia), o partido teve uma leitura de se salvar das eleições burguesas, de ser um espaço somente de debate, de utilizar o espaço das eleições mais como um espaço de protesto, movimentação. Só que dentro de nosso processo revolucionário, há agora uma nova leitura, na qual estamos criando quadros, disputando eleições. Se formos ver, em boa parte dos estados, temos candidatos ao governo, à Assembleia, tudo isso, então temos uma leitura de que, sim, é importante disputar as eleições burguesas mesmo com todos os empecilhos que elas nos trazem, de falta de tempo de TV, de rádio, o que dificulta muito. Já temos um trabalho que é difícil, porque a população é bombardeada diuturnamente com informações de que a vida dela é assim mesmo, que ela vai ter que trabalhar, que ela não tem o tempo para descansar ou ficar com a família, e isso é normal. É um trabalho difícil mas que a gente faz não só nas eleições: vamos aos sindicatos, às faculdades, aos bairros, estamos em todos os movimentos populares, e vamos onde temos a chance de ir para divulgar nossas ideias, e para mostrar que, sim, temos ideias firmes, mas pensando no conjunto da classe trabalhadora, pensando no poder popular e em uma vida realmente diferente dessa que se apresenta hoje.

**JC - Então é de fato uma mudança na estratégia de ação do PCB a partir de agora?**

**Messalla** - Isso já vem de algumas eleições, acho que de três eleições para cá.

# Especialista comenta lawfare em ano eleitoral

Tática política tem se tornado pauta nos âmbitos jurídico e eleitoral

/ JUDICIÁRIO X POLÍTICA

Jaire Filho

jairef@jcrs.com.br

Lawfare refere-se ao uso das leis e do Judiciário para atacar, atrasar, perseguir ou prejudicar adversários políticos de uma maneira que não poderia ser obtida por outro meio. A grande força desse tipo de “guerra” é sua legalidade, já que é resultado de processos legais enquadrados na norma jurídica. Ataques à reputação, retirada de direitos políticos, imposição do estado de inelegibilidade e travamento de capital são tipos de resultados obtidos com a utilização de lawfare. A expressão norte-americana traz a junção das palavras law (lei/direito) e warfare (guerra), formando um neologismo para “guerra jurídica”.

O termo surgiu na década de 1970, mas vem tomando maiores proporções nos últimos anos. A utilização de manobras jurídicas para prejudicar oponentes passou a ser observada mais atentamente por advogados e magistrados, que hoje realizam estudos para desenvolver um meio de impedir a má utilização da Justiça e dos recursos estatais.

Juristas e advogados argumentam que a lawfare não é natural e não deveria ocorrer no Direito, pois ele seria a manipulação de um Poder que busca por justiça e manutenção da ordem na sociedade. A prática, entretanto, pode tornar-se mais comum no meio político, pois envolve uma nova maneira de retirar adversários da corrida eleitoral.

Para entender melhor a lawfare no Brasil e como ela se desdobra no meio jurídico, o Jornal da Lei conversou com Guilherme Gonçalves, advogado especialista em Direito Eleitoral, fundador da Academia Brasileira de Direito Eleitoral e Político (Abradep) e do Instituto Paranaense de Direito Eleitoral (Iprade).

**Jornal da Lei - Lawfare ocorre por pressão política ou é uma brecha no sistema jurídico?**

**Guilherme Gonçalves** - É uma conjunção entre sistema jurídico e situação política. Sempre



DIVULGAÇÃO/JC

Guilherme Gonçalves explica em que situações ocorre a ‘guerra jurídica’

tem uma consequência política que se utiliza do sistema jurídico. O sistema jurídico tem uma série de freios e contrapesos, mas ele tem lá seus espaços de interpretação. Se você constrói um consenso judiciário a partir dos escândalos que deram origem à Lava Jato, por exemplo, você passa a trabalhar com a teoria do inimigo.

**JL - Já houve caso de lawfare no Brasil?**

**Gonçalves** - O exemplo mais atual é a eliminação da candidatura do ex-presidente do Lula, nas eleições de 2018. Do ponto de vista do Direito Eleitoral, reconheço que a impugnação foi um claro exercício de lawfare. Você utiliza das instituições jurídicas, manipulando categorias jurídicas, criando exceções para conseguir esse objetivo. A forma como foi estruturado o processo de perseguição, como foram feitos os julgamentos, a manipulação da competência para que o juiz Sergio Moro ficasse com praticamente todas as competências em relação a ele, a forma rápida como foi julgado no TRF-4 (Tribunal Regional Federal da 4ª Região). Portanto, é possível afirmar que tivemos um episódio de lawfare. O argumento da defesa de Lula era de que aquela sentença deveria ser anulada porque o juiz era suspeito. Menos de um ano depois se provou que, de fato, o juiz era sus-

peito. Os procuradores da Lava Jato e o juiz Moro tinham consciência do que estavam fazendo, tinham um projeto de poder. Me parece que esse contexto é o que demonstra o uso do Direito para eliminar um adversário, e isso a gente pode chamar de lawfare. Ao Lula se deu um tratamento jurídico que nunca se havia dado a nenhum outro candidato.

**JL - Há um aumento de casos de “guerra jurídica”?**

**Gonçalves** - Não é qualquer tipo de diligência judicial que pode caracterizar a lawfare. Muito pelo contrário, é um termo que tem de ser usado de modo cuidadoso. Para que se tenha lawfare precisa haver uma clara localização do inimigo, demonstração que o aparato judiciário, magistratura e os julgamentos estão sendo dirigidos de forma a eliminar o inimigo. Eu não consigo enxergar isso em outros fenômenos.

**JL - O impeachment de Dilma Rousseff pode ser tratado como lawfare?**

**Gonçalves** - Não. Foi uma perda de apoio político. Até porque o Supremo Tribunal Federal foi bastante isento ao fixar as regras do impeachment. Foi um argumento lateral que não poderia configurar crime de responsabilidade, as pedaladas fiscais. Instituições jurídicas não tiveram um papel decisivo, quem agiu foi o Parlamento.

## Opinião

### De quem é a responsabilidade nos casos de fraude nas redes sociais?

Alziro da Motta Santos Filho

O e-commerce não se faz mais somente através dos sites dos próprios fornecedores, a venda hoje ocorre em grande escala por meio das redes sociais, principalmente pelo Instagram, e com pagamentos por Pix. Dessa forma, as empresas promovem a divulgação e venda direta de seus produtos ou serviços por meio de redes sociais. Tirando proveito desse cenário, os chamados scammers vêm criando uma infinidade de perfis falsos de empresas idôneas, com o objetivo de enganar o consumidor com vendas fraudulentas, dentre outros golpes. Mas quais são as responsabilidades de cada participante nestas fraudes?

Todos os que participam das redes sociais têm suas responsabilidades e obrigações. Em relação ao consumidor, se exige um mínimo de diligência e cuidado ao adquirir produtos e serviços por meio eletrônico, devendo se certificar de que aquele perfil é legítimo, conferir se o pagamento está sendo feito em nome do fornecedor, verificar se o valor é condizente com o que está adquirido

e se atentar para eventuais contradições ou erros nas informações divulgadas.

Já os fornecedores têm o dever de diligenciar nas redes sociais a existência de perfis falsos e denunciá-los tanto para a operadora da rede social, quanto para seus clientes, divulgando orientações ao consumidor sobre como adquirir seus produtos e serviços de forma segura.

Porém, deste tripé de atores, o que tem maiores condições de estancar as fraudes, e o que menos age, são as redes

sociais. E nem se cogita a impossibilidade técnica para tal ação, pois temos exemplo do poder de controle que essas grandes empresas têm sobre o conteúdo das postagens. Afinal, desde o início da pandemia, as redes sociais praticamente impossibilitam qualquer publicação que promova o movimento antivacina da Covid-19. Não se discute aqui a eficiência das ditas vacinas, mas é inegável que qualquer publicação neste sentido é bloqueada.

Sócio fundador do escritório Motta Santos & Vicentini Advocacia Empresarial

Em relação ao consumidor, se exige um mínimo de diligência e cuidado ao adquirir produtos

## AGENDA

• No dia 21/9, a Ordem dos Advogados do Brasil (OAB) promove o evento virtual “Setembro Verde”. O debate será transmitido pelo YouTube e pela plataforma da própria OAB, das 9h às 17h15min. O evento ocorre em parceria com a Comissão Nacional dos Direitos da Pessoa com Deficiência e visa demonstrar a importância do Dia Nacional de Luta das Pessoas com Deficiência.

• Também em 21/9, às 19h, ocorre a palestra virtual “Compliance Tributário”, realizada pelo Instituto dos Advogados do Rio Grande do Sul (Iargs). O evento terá Betina Gruppenmacher, pós-doutora e advogada tributarista, e mediação de Roberto Medaglia Marroni Neto, diretor-adjunto do Departamento de Direito Tributário. A transmissão ocorre no canal do Iargs no Youtube.

Desde 1980 protegendo a inovação para você construir o futuro.

**SKO**  
OYARZÁBAL  
MARCAS & PATENTES S/C  
Ética • Dinamismo • Confiabilidade

www.sko.com.br | 51 3342.9323

# Semana Farroupilha termina nesta terça-feira

Celebração do 20 de Setembro terá desfiles em todo o Estado; na Capital, atividades ocorrem a partir das 8h30min

**/TRADICIONALISMO**

Celebrações estão previstas para todo o Estado nesta terça-feira, finalizando a primeira Semana Farroupilha pós-pandemia e comemorando o Dia do Gaúcho. Em Porto Alegre, mais de 2,5 mil pessoas devem participar do desfile de 20 de Setembro na avenida Beira-Rio (Edvaldo Pereira Paiva), que seguirá rumo ao Parque da Harmonia. A atividade tem início às 8h30min, com o desfile cívico-militar.

No primeiro momento, irão participar 20 viaturas de cada

**Programação**

**8h30min** Desfile cívico-militar

**9h30min** Desfile temático

**10h15min** Desfile tradicionalista

Avenida Beira-Rio (Edvaldo Pereira Paiva), em Porto Alegre, no sentido Beira-Rio/ Parque da Harmonia

um dos órgãos previstos: Brigada Militar, Corpo de Bombeiros, Polícia Civil, Superintendência de Serviços Penitenciários (Susepe) e Instituto-Geral de Perícias (IGP), além de 40 cavaleiros do 4º Regimento da Polícia Montada da Brigada Militar. Uma lancha também acompanhará o trajeto de dentro do lago Guaíba.

A programação, que está sendo organizada pelo governo do Rio Grande do Sul, por meio da Secretaria de Cultura (Sedac) e da Comissão Estadual dos Festejos Farroupilhas 2022, será finalizada com o espetáculo da União das Etnias de Ijuí (Ueti).

O grupo, composto por 200 integrantes, irá apresentar, às 9h30min, o desfile temático *Etnias do gaúcho: Rio Grande, terra de muitas terras*, em alusão ao tema dos festejos deste ano, que propõe uma valorização da di-

versidade do povo gaúcho.

Já o desfile tradicionalista está previsto para 10h15min, com a participação de 25 grupos, entre CTGs e Piquetes. No primeiro momento, a Chama Crioula, considerada um símbolo que une o Estado, representando história e tradição, será levada por um condutor, acompanhado de 12 cavaleiros. Gerada em agosto deste ano, em Canguçu, a chama percorreu as 30 regiões tradicionalistas do Estado até chegar à Capital. Cada instituição fará a extinção da Chama entre 17h e 18h deste 20 de setembro.

Junto ao encerramento, também ocorre a finalização das atividades no Acampamento Farroupilha, que será desmontado posteriormente. A programação contará com a presença de cerca de 50 autoridades, entre elas o governador Ranolfo Vieira Jú-



LUÍZA PRADO/JC

Chama Crioula percorreu as 30 regiões tradicionalistas do Estado

nior; o patrono dos festejos, Adair de Freitas; a secretária de Estado da Cultura, Beatriz Araújo; a secretária adjunta de Estado da Cultura, Gabriella Meindrad, que

preside a Comissão Estadual dos Festejos Farroupilhas 2022; o presidente do MTG, Manoelito Savaris; e o general Fernando Soares, do Comando Militar do Sul.

PROGRAMA

# Confraria<sup>®</sup> do Batom

CONEXÕES QUE EMPODERAM



**Todos os sábados**  
A partir das 10h

Com

## Iva Cardinal





# Inter pega Atlético-GO em busca da vice-liderança

## Jogo desta segunda-feira pode ampliar sequência invicta do Colorado

### / CAMPEONATO BRASILEIRO

Jaire Filho

jairef@jcrs.com.br

O Inter viaja para enfrentar o Atlético-GO, no estádio Antônio Accioly, nesta segunda-feira, às 20h. A partida é válida pela 27ª rodada do Campeonato Brasileiro. O Colorado precisa encurtar a distância para o líder Palmeiras e recolocar-se na segunda colocação da tabela. Com 58% de aproveitamento no Brasileirão, o Inter vem de uma sequência de quatro vitórias e um empate sob comando de Mano Menezes.

Já o Atlético-GO vem de três derrotas seguidas, e é o 19º co-

locado da competição, com apenas 22 pontos conquistados. Com a distância para fora do Z-4 crescendo, o Dragão não pode desperdiçar pontos se ainda quiser brigar para não cair.

### 27ª rodada

#### SÁBADO

Avai 1 x 0 Atlético-MG  
Botafogo 2 x 0 Coritiba

#### DOMINGO

Bragantino 1 x 1 Goiás  
Flamengo 1 x 2 Fluminense  
Ceará 0 x 2 São Paulo  
América-MG 1 x 0 Corinthians  
Juventude 1 x 1 Fortaleza  
Palmeiras x Santos \*  
Athletico-PR x Cuiabá \*

#### SEGUNDA-FEIRA

20h  
Atlético-GO x Inter

\* jogos não encerrados até o fechamento da edição

No Inter, Daniel está fora devido a uma lesão no olho, após receber uma bolada no rosto. Ele não joga nesta segunda-feira e será reavaliado pelos médicos ao longo da semana. Keiller deve ser o arqueiro titular em Goiânia.

Wanderson também é dúvida para a partida, e Pedro Henrique deve ser seu substituto. Além disso, o meio-campista Johnny foi convocado pela seleção dos Estados Unidos, abrindo espaço para a volta de Edenilson. Assim, uma provável escalação colorada deve ter Keiller; Bustos, Vitão, Gabriel Mercado e Renê; Gabriel, Carlos de Pena, Edenilson, Mauricio (Alan Patrick) e Pedro Henrique; Alemão.

## Com recorde de público, Colorado empata na final

### / FUTEBOL FEMININO

Inter e Corinthians se enfrentaram pela partida de ida da final do Brasileirão Feminino neste domingo, e terminaram empatados em 1 a 1. Os gols foram marcados por Millene, para o Colorado, e Jheniffer, para a equipe paulistana.

O jogo contou com 36.330 torcedores nas arquibancadas do estádio Beira-Rio, um recorde histórico de presença para o futebol feminino brasileiro. O número superou o recorde passado, de 30.077 pessoas, na final do Paulistão de 2021. Foram arrecadas 27 toneladas de alimentos não perecíveis, segundo o Inter.

As gurias coloradas foram melhores durante toda a primeira etapa, e saíram na frente, aos 31 minutos com a artilheira Millene, que chegou a atuar pelo Corinthians entre 2018 e 2019. O se-



Millene fez gol das gurias coloradas, diante de mais de 36 mil pessoas

gundo tempo, porém, mostrou a equipe corintiana mais ligada, e a 'lei da ex' falou de novo, com gol da ex-colorada Jheniffer aos 13 minutos, em um contra-ataque mortal das paulistas.

As Brabas do Timão buscam o tetracampeonato, enquanto o Inter quer seu primeiro título do Brasileiro. A volta está marcada para o próximo sábado, às 14h, na Neo Química Arena.

## Após derrota para Novorizontino, Grêmio busca reação contra o Sport

### / SÉRIE B

A partida desta terça-feira contra o Sport, às 19h, na Arena, ganhou ares de decisão para o Grêmio. Depois da derrota da última sexta-feira, quando o Tricolor levou 2 a 0 do Novorizontino, no interior de São Paulo, a distância para o quinto colocado na Série B, o Londrina, caiu para cinco pontos, o que acendeu o sinal amarelo. Além disso, a atuação ruim dos comandados de Renato Portaluppi voltou a causar dúvidas sobre a capacidade do elenco, em um momento chave da competição.

Na coletiva pós-jogo, o trei-

nador gremista garantiu que teve uma "troca de ideias" com os atletas, e reforçou que o Grêmio cumprirá o objetivo de voltar para a Série A. Um desfalque certo é Villasanti, convocado para a seleção paraguaia. Com as más atuações de Lucas Leiva, o criticado Thiago Santos pode ter nova chance.

Fora isso, até pela falta de opções, o time não deve sofrer grandes alterações. Uma possível escalação gremista para o jogo contra o Sport tem Brenno; Edilson, Gromel, Bruno Alves e Diogo Barbosa; Lucas Leiva (Thiago Santos), Bitello e Thaciano; Biel, Diego Souza e Guilherme.

### Série B

	PG	J	V	E	D	GP	GC	SG	
1º	Cruzeiro	65	30	19	8	3	41	16	25
2º	Bahia	51	30	15	6	9	33	19	14
3º	<b>Grêmio</b>	<b>50</b>	<b>30</b>	<b>13</b>	<b>11</b>	<b>6</b>	<b>34</b>	<b>20</b>	<b>14</b>
4º	Vasco	48	30	13	9	8	35	25	10
5º	Londrina	45	30	12	9	9	30	27	3
6º	Sport	43	30	11	10	9	24	22	2
7º	Ituano	41	30	10	11	9	33	28	5
8º	Ponte Preta	40	30	10	10	10	27	26	1
9º	CRB	40	30	10	10	10	28	35	-7
10º	Criciúma	40	30	9	13	8	30	26	4
11º	Tombense	40	30	9	13	8	28	32	-4
12º	Sampaio Corrêa	39	30	10	9	11	34	34	0
13º	Novorizontino	36	30	9	9	12	31	35	-4
14º	Chapecoense	35	30	8	11	11	27	28	-1
15º	Vila Nova	34	30	6	16	8	22	27	-5
16º	Guarani	32	30	7	11	12	23	32	-9
17º	CSA	32	30	6	14	10	21	29	-8
18º	Brusque	31	30	8	7	15	19	27	-8
19º	Operário-PR	30	30	7	9	14	23	36	-13
20º	Náutico	27	30	7	6	17	25	44	-19

■ Zona de Acesso ■ Zona de Rebaixamento

### 30ª rodada

Sport 1 x 0 Bahia  
Operário-PR 0 x 1 Guarani  
Ponte Preta 1 x 1 Ituano  
Vasco 4 x 1 Náutico  
Novorizontino 2 x 0 Grêmio  
Tombense 1 x 1 Londrina  
Chapecoense 1 x 0 CSA  
Brusque 0 x 1 Vila Nova-GO  
Sampaio Corrêa 1 x 1 Criciúma  
CRB 0 x 2 Cruzeiro

### Próximos jogos

TERÇA-FEIRA (20/09)  
Grêmio x Sport  
Guarani x Novorizontino  
QUARTA-FEIRA (21/09)  
Cruzeiro x Vasco  
QUINTA-FEIRA (22/09)  
Vila Nova-GO x CRB  
SEXTA-FEIRA (23/09)  
Náutico x Sampaio Corrêa  
Londrina x Ponte Preta  
SÁBADO (24/09)  
Ituano x Brusque  
Bahia x Operário-PR  
DOMINGO (25/09)  
Criciúma x Chapecoense  
SEGUNDA-FEIRA (26/09)  
CSA x Tombense

### / NOTAS

**Série C** - Pela 5ª rodada da segunda fase, teve Aparecidense 1x0 Volta Redonda, ABC 1x0 Paysandu e Vitória 1x0 Figueirense. Hoje, às 20h, jogam Botafogo-SP x Mirassol.

**Série D** - No jogo de ida da decisão, disputado no domingo, o América-RN venceu o Pouso Alegre por 2 a 0. O jogo de volta é domingo que vem, em Minas Gerais.

**Terceirona gaúcha** - No jogo de ida da decisão da Série B estadual, deu Bagé 0x0 Monsoon. A partida de volta é no próximo domingo, em Porto Alegre.

**Vôlei** - A seleção brasileira feminina foi derrotada pela Alemanha por 3 sets a 2, em amistoso preparatório para o mundial, em Berlim. O Campeonato Mundial feminino começa no próximo sábado, na Polônia e Holanda.

**UFC** - José Aldo da Silva rescindiu seu contrato e não lutará mais nos octôgonos. O atleta decidiu parar de lutar MMA, mas deve seguir no Jiu-jitsu. O lutador de 36 anos conta com 31 vitórias e oito derrotas em seu histórico, e deixa o esporte como sexto no ranking peso-galo.



# Panorama

Editor: Igor Natusch  
igor@jornaldocomercio.com.br

LUIZA PADILHA/DIVULGAÇÃO/JC



Rita Zart traz de volta ao palco canções do EP *O que range*, lançado logo antes da pandemia, em show especial no Teatro de Arena

## MÚSICA

# Recomeços e novos significados

Leonardo Machado  
leonardom@jcrs.com.br

É da ligação entre a carreira de diretora musical de cinema e a vontade de produzir uma obra autoral que nasceu *O Que Range*, primeiro EP de Rita Zart. Lançado em novembro de 2019, a artista realizou o show de lançamento do disco em março de 2020, em meio ao início da pandemia. Após mais de dois anos, a cantora e compositora retorna aos palcos, nesta quinta-feira, às 20h, para uma apresentação especialmente preparada para o Teatro de Arena (avenida Borges de Medeiros, 835), com banda completa e buscando um reviver do seu trabalho de estreia. Os ingressos estão disponíveis no Sympla, a partir de R\$ 25,00.

A escolha do Teatro de Arena como palco para sua reestrea, e não uma casa de show tradicio-

nal, é devido à atmosfera que a cantora quer transmitir nas suas apresentações. O espaço pequeno e concentrado, onde o público se dispõe ao redor do artista e da banda, constrói um ambiente íntimo e afetivo. “Estou buscando um novo significado para as canções do EP, a partir de toda essa vivência que todos nós tivemos da pandemia. Então, é um show atualizado, no sentido de tudo que aconteceu com essas músicas e o que aconteceu comigo como artista nesse tempo que passou”, conta. Além disso, ela conta que, no teatro, o controle sobre figurino, cenografia e direção é mais concentrado no artista.

É inegável que *O Que Range* acumulou novos significados ao seu repertório no decorrer desses dois anos. Com boa parte das músicas escrita em 2018, o disco conversa muito bem com o momento da pandemia e as consequências

desse período. Na canção *Apatia*, por exemplo, Rita canta sobre sair de um lugar de inércia e resistir à depressão, algo que foi bastante relatado durante o isolamento. Na perspectiva de alguém que observa a marcha passar através de uma janela, a música *O Que Range* fala sobre uma vontade de reagir a fatos que acontecem à nossa volta. “Essa vontade de abrir a janela e gritar durante a pandemia aconteceu muito forte, mesmo, e há sensações ali que a gente pode estar vivendo também agora, nesse período pré-eleição”, aponta.

Frustração é o sentimento que define o hiato que Rita viveu após a realização do seu primeiro show. Além de ter sido sua única apresentação independente e ter feito uma preparação intensa, o palco não é algo tão natural na sua vivência artística e a ideia era ir desenvolvendo uma conexão com esse ambiente, o que

acabou sendo postergado. Dessa forma, durante a pandemia, ela precisou voltar a trabalhar em estúdio, onde possui uma carreira como diretora musical de cinema, já tendo produzido a trilha sonora de filmes importantes da cinematografia brasileira da última década, como *Castanha*, *Beira-Mar*, *A Cidade dos Piratas*, *Raia 4*, *Legalidade*, *Tinta Bruta* e *7 Prisioneiros*.

Diferente do cinema, que representa coisas imageticamente, a música é mais sugestiva diante daquilo que pretende representar. Nessa linha, acostumada a dar som às imagens, nos clipes de *Apatia* e *Linguagem*, Rita inverte essa ordem ao permitir que deem cor, brilho e movimento às suas canções. “Não fui eu quem fez o roteiro dos meus clipes e eu gosto dessa colaboração, dessa co-criação, de ver o olhar de quem sabe pensar imagens a partir da minha música”, revela.

Rita Zart conta que vontade nunca faltou para realizar sua primeira obra autoral, mas medo e receio também sempre a acompanharam. A vivência de diretora musical, trabalhando com outros artistas e participando de outras obras, foi imprescindível para enfrentar esses obstáculos. Segundo ela, o cinema independente a encorajou muito a escrever as suas próprias histórias.

“O meu projeto só teve força de se realizar por conta de um movimento de mulheres na música que eu sinto que é muito mais forte do que quando eu comecei a trabalhar em estúdio ou com produção musical, há quase 20 anos”, expõe a artista. Ela aponta o Projeto Concha, voltado a dar espaço a musicistas, cantoras e artistas brasileiras, fortalecendo a produção musical feminina, como um celeiro muito importante para ter conseguido lançar o primeiro EP.

Panorama

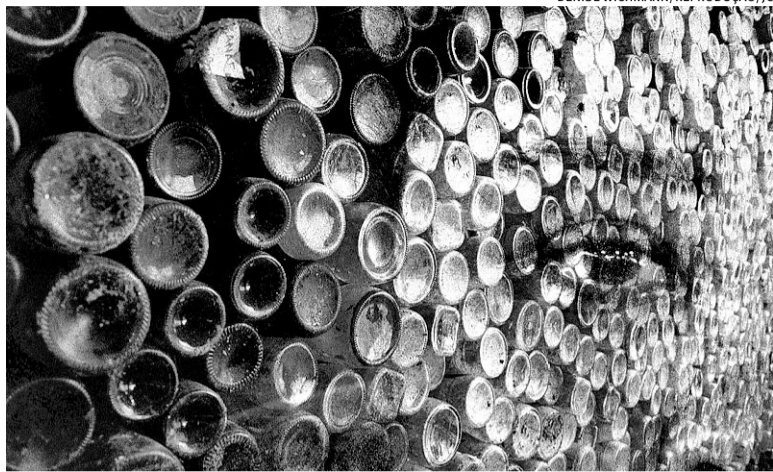

DENISE WICHMANN/REPRODUÇÃO/JC

Artistas como Denise Wichmann estão no Espaço Cultural Correios

Novos olhares para as artes visuais

O Espaço Cultural Correios (rua Sete de Setembro, 1.020) recebe, até 22 de outubro, a exposição *Entre utopias e distopias*. Contemplando diferentes linguagens artísticas por meio de obras fotográficas, pictóricas, instalação e colagem, a mostra tem curadoria de Niura Legramante Ribeiro e produções dos artistas Andréa Brächer, Denise Giacomoni, Denise Wichmann, Laércio de Menezes, Marina Menezes e Sandra Gonçalves. A visitação é de terça-feira a sábado, das 10h às 17h. De acordo com a curadora, as utopias e distopias se juntam nos pensamentos poéticos de artistas para discutir sobre a passagem do tempo, a busca pela juventude, a consciência da finitude da vida, as armadilhas dos afetos, as negações das diferenças, a conscientização social sobre a reciclagem do lixo, os sistemas tirânicos de dominação, como os feminicídios, as ambições do capital e sua consequente agressão aos recursos naturais.

apartamento onde ela sobrevive após o advento traumático da pandemia. Isolada do mundo, Dona Nair demonstra ser mais uma vítima da depressão e sua angústia só é amenizada pelo gato Bolinha, um boneco confeccionado por ela mesma para driblar a solidão. Tudo muda quando uma vídeo chamada no celular revela que seu filho sumido está a caminho, depois de tanto tempo.

Estranho reencontro entre mãe e filho

Comédia escrita e protagonizada por Renato Del Campão, *Deus Me Live de Você* estreia no Bar Ocidente (avenida Osvaldo Aranha, 960), às 21h desta quarta-feira. Ingressos à venda no site Entretatos. O texto aborda, com linguagem ácida e diálogos cortantes, a relação entre a idosa Dona Nair e seu filho desaparecido Caio César, ausente desde a morte do pai de mesmo nome, que assombra o

fletem sobre o tema *Insurreições Femininas*, traçando paralelos entre as trajetórias de Camille Claudel, Mulan, Sherazade e Angela Davis. A programação, que debate o universo feminino a partir de personagens reais e fictícias, seguirá nos dias 10 e 17 de novembro, quando o quarto e último minicurso do projeto aborda a força do sensual em aulas sobre Afrodite, Safo, Diotima e Lou Salomé.

Debatendo as insurreições femininas

Focado nas vozes femininas em prol de um mundo melhor, o projeto *Mulheres Míticas* volta à agenda do Instituto Ling (rua João Caetano, 440) com um minicurso que acontece nos dias 22 e 29 de setembro, duas quintas-feiras, às 19h. As matrículas custam R\$ 220,00 e podem ser feitas no site ou na recepção do centro cultural. Nesta edição, os psicanalistas Keylla Jung e Rafael Werner re-

apresentamos a obra *Insurreições Femininas*, que discute o papel da mulher na história da arte e na cultura popular, com foco em figuras como Camille Claudel, Mulan, Sherazade e Angela Davis. O projeto também inclui minicursos e aulas sobre o sensual em figuras como Afrodite, Safo, Diotima e Lou Salomé.

Flor símbolo da Holanda (pl.)			Abrir (correspondência alheia) Niklas Zennström, criador do Skype	Tipo de fonte do Word (Inform.)	Força militar estrangeira que ajudou na busca por vítimas em Cada disputante do Brasileiro (fut.)	Brumadinho (2019)
Estudo das formas da superfície terrestre						
Máquina para içar Ligeiro; rápido						
				Terra (?): alcançá-la é a meta do naufrago	9, em algarismos romanos	
Petróleo, em inglês			(?) Castro, revolucionário cubano			
Atitude do insolente					Érbio (símbolo) (?)-se: livrar-se	
				O triângulo com dois lados iguais	Colocar (dinheiro em conta bancária)	
Cidade do Amazonas "Risos", no internetês		(?) Villa-Lobos, músico do Legião		Leticia Sabatella, atriz		
Peixe apreciado na moqueca capixaba	Adversário (bras.)			Somei		
	Obra em hidrelétricas					
				Abelha, em latim		
			Irmã; madre Espanhol (abrev.)			
Cavalo (?), ser mitológico como Pégaso		Cacofonia de "Ele vem sem ninguém"			"American (?)", sequência de filmes	
Antigo tecido de lã parda-cento				"(?) seja louvado!", saudação islâmica		
Grito de lutadores de artes marciais		"A ira é (?) conselheira" (dito)				
			Grupo de animais selecionados		Antenor Nascentes, lexicógrafo carioca	
É organizada pela agência de turismo						
Ocorrências nefastas como a do Carandiru						

BANCO 3/011 — pie. 4/apis — dado. 5/coart — grise — safar. 6/violar. 7/plantel. 25

**Solução**

S	R	C	V	S	S	V	W		
N	V	E	L	W	E	V	I		
L	N	V	L	P	V	I			
E	S	P	I	S	I	G			
V	S	O	E	C	R	O			
R	O	R	O	S	O	D	V		
S	V	O	L	O	R	O			
O	V	A	F	S	D	E	F		
I	A	D	I	D	S	R			
C	S	L	S	A	R	V	A	C	
R	V	A	F	I	A	M	P	E	
E	M	F	I	R	M	E			
X	I	R	Z	O	L	V			
E	S	T	E	N	D	I	N	G	

Horóscopo Gregório Queiroz / Agência Estado

**♈ Áries:** Uma decisão mais global está a acontecer em suas relações. O bom convívio cotidiano e o entendimento com a pessoa amada são bons motivos para vocês se aproximarem.

**♉ Touro:** É preciso dedicar seus recursos para realizar seus desejos. É tempo de você viver plenamente os sentimentos afetivos, o que requer usar seu tempo para a relação afetiva.

**♊ Gêmeos:** Você quer tomar em suas mãos as decisões afetivas, quando estas só podem ser tomadas a dois. Procure um clima harmonioso e de concórdia entre vocês dois.

**♋ Câncer:** O fluxo natural da vida quer lhe engolir e levar para o que lhe é certo e bom. Você tem que aprender a ceder e a admitir as coisas como elas são, mesmo na relação amorosa.

**♌ Leão:** É tempo de definir um traçado amplo para a vida a dois. Pensar na relação afetiva não é apenas antegozar os prazeres desta, mas saber o quanto pode estruturar a vida a dois.

**♍ Virgem:** Você se envolve em sentimentos fortes e com isso tende a se decidir por assumir alguma responsabilidade na relação amorosa. Uma decisão importante pode ser tomada.

**♎ Libra:** Junto com as decisões afetivas a serem tomadas, há questões de valor e princípios a considerar. Melhor do que se decidir pelo gostoso é se decidir também pelo que é certo.

**♏ Escorpião:** A relação amorosa, neste momento de sua vida, deve propiciar um ambiente emocional positivo e de crescimento pessoal. Este é o fator a orientar suas decisões.

**♐ Sagitário:** Você quer uma relação amorosa que tenha base, segurança e profundidade. Poderá construir uma relação assim, a partir de agora. Invista junto com a outra pessoa.

**♑ Capricórnio:** É tempo de você conquistar o que você deseja, quem você deseja. Naturalmente, essa conquista não é posse, mas convergência de afinidades, interesses e projetos de vida.

**♒ Aquário:** É tempo de você viver integralmente aquilo que sente. Mas não basta sentir intensamente, é preciso levar os sentimentos à outra pessoa e com ela compartilhá-los.

**♓ Peixes:** Sentimentos existem entre as pessoas, não são para serem guardados ou vividos escondidos. É tempo de você vivê-los mais plenamente junto com a pessoa amada.



# Olha Só

Ivan Mattos

imattos@jornaldocomercio.com.br

Confira mais informações, fotos e conteúdos no nosso blog no site do Jornal do Comércio acessando através deste QR Code. Confira que vai estar tudo lá.

## Para viver a Bienal do Mercosul

A abertura festiva da 13ª Bienal do Mercosul, na entrada da noite de quinta-feira passada, no Instituto Caldeira, foi conduzida por Carmen Ferrão, Marcello Dantas, Alexandre Skovronski e demais integrantes da diretoria da mostra, que receberam autoridades, patrocinadores, imprensa e demais convidados para o entusiasmado cerimonial de boas-vindas. O escultor espanhol Jaume Plensa, um dos artistas convidados desta edição e que tem sua obra Silent Hortense, instalada em frente à Fundação Iberê Camargo, foi um dos mais solicitados da noite. Com o tema Trauma, Sonho e Fuga, a mostra de arte ocupa 11 espaços culturais de Porto Alegre, além de galerias, ruas e espaços públicos, propondo a vivência de experiências conjuntas de arte e superação em tempos pós-pandemia. A apresentação da Orquestra Villa-Lobos e do músico Hique Gomes complementaram a recepção.



Gabriela Magagnin e Pedro Valério, diretor executivo do Instituto Caldeira



Laura e Jaume Plensa



Carmen Ferrão com José Olympio Pereira, presidente da Fundação Bienal de São Paulo

## Mostra Elite Design

A 5ª edição da Mostra EliteDesign que ocorre tradicionalmente à beira do Guaíba, no Clube de Regatas Guaíba Porto Alegre, será inaugurada oficialmente nesta quarta-feira, dia 21, com recepção para convidados de Flávia Sffair e Paulo Pedroso. Dedicada ao paisagismo, arquitetura de interiores e design, esta edição conta com 39 ambientes criados por mais de 60 profissionais, distribuídos por 3 mil m² no mais antigo clube de regatas do Brasil. Entre as inovações, um ambiente inspirado no metaverso voltado para experiências virtuais, uma sala de tango, casa de campo e alameda de remadores. A mostra abre ao público no dia 23 de setembro e permanecerá disponível à visitação até o dia 13 de novembro.

## Sofisticação japonesa

Com playlist selecionada pela DJ Ana Brasil, a semana passada registrou a inauguração do Yamamoto Cuisine, situado no bairro Três Figueiras, dedicado a culinária japonesa. Após um mês de soft opening, "período importante para testar cardápio e treinamento de equipe", segundo o empresário Maurício de Miranda, o empreendimento de 400 metros quadrados com três ambientes e pinturas orientais de Michel Firma, propõe uma culinária japonesa sofisticada, com uso de iguarias até então raras ou mesmo inéditas nos orientais da Capital. Pratos com folhas de ouro, com polvo, ovas e caviar se somam à coquetelaria que tem os drinks assinados por João Pezzi. A noite de abertura teve a exibição de pratos "maçaricados" conjuntamente ao vivo, em show de perícia e sofisticação na apresentação das especialidades da casa.



Maurício de Miranda e Pietra Coufal, proprietários do restaurante



Thales Cousen, na inauguração do Yamamoto

## Noite de drinks

O Press Bar, eleito entre os 100 melhores bares do Brasil e entre os seis do Rio Grande do Sul, foi escolhido pela campanha global Negroni Week, presente em mais de 190 países, para oferecer as criações autorais do famoso Negroni, juntamente com 90 bares espalhados por São Paulo, Rio de Janeiro, Santa Catarina e Paraná. Os "Negroni Lovers" - fãs e consumidores da bebida, puderam experimentar diversas opções do drink clássico e suas releituras, na semana passada no Press, com a presença dos divulgadores do Campari, principal ingrediente e promotor do drink, além de Rogério Beidack, secretário municipal extraordinário executivo para os 250 anos de Porto Alegre e Eduardo Vital, assessor executivo da prefeitura.



Rafael Piovesan, gerente nacional de vendas e parcerias estratégicas do Grupo Campari



Eduardo Vital e Rogério Beidack no Press

# Jornal do Comércio

www.jornaldocomercio.com

Porto Alegre, segunda e terça-feira, 19 e 20 de setembro de 2022

## fechamento

### ► Parque da Redenção

O Parque da Redenção, um dos mais tradicionais espaços de lazer da capital gaúcha, completa 87 anos nesta segunda-feira. Com uma área de 37,51 hectares com muito verde, o parque, localizado no bairro Farroupilha, recebe em média 1 milhão de visitantes por mês. A área foi doada a Porto Alegre pelo então governador Paulo José da Silva Gama, sendo inicialmente chamada de Potreiro da Várzea ou Campos da Várzea do Portão.

### ► Feriado

O Feriado da Revolução Farroupilha, no dia 20 de setembro, afetará o atendimento de serviços públicos estaduais. Bancos, por se tratarem de um serviço federal, funcionarão normalmente. O comércio de rua poderá abrir na Capital durante o feriado. O horário de abertura fica a critério de cada comércio, e as lojas em shopping centers e centros comerciais seguem o padrão de cada empreendimento. Confira o funcionamento dos serviços no site do JC.

### ► Vacinação

A partir de hoje, Porto Alegre amplia o público apto à segunda dose de reforço (quarta dose) contra a Covid-19. A quarta dose estará disponível para todas as pessoas a partir de 26 anos vacinadas com a terceira dose há mais de quatro meses. Neste público, poderão ser utilizadas as vacinas da Pfizer, Janssen ou Astrazeneca, independentemente da aplicada anteriormente.

### ► Falecimento

Referência no engajamento e trabalho voluntário para recuperação de dependentes químicos no Rio Grande do Sul, o coronel Paulo Laureano Brasil morreu aos 85 anos em Porto Alegre. Brasil foi um dos fundadores da Pacto, que envolve ações do Programa de Auxílio Comunitário Terapêutico, criada em 1989.

### ► Pix

O Banco Central comunicou o quarto vazamento relacionado a chaves Pix. Desta vez, foram expostos dados de 137.285 chaves ligada ao Abastece Aí, uma instituição de pagamento da empresa Ipiranga com a BV Financeira, que dá benefícios aos consumidores que abastecem nos postos e pagam pelo aplicativo.

### ► Agronegócio

A bancada de parlamentares ligados ao agronegócio se articula para aprovar, logo após as eleições, uma série de projetos de lei que flexibilizam as regras ambientais. O objetivo é que, encerrado o primeiro turno, os temas sejam levados a plenário no Congresso, com o objetivo de serem sancionados ainda neste ano pelo presidente Jair Bolsonaro (PL).

## em foco

O grupo instrumental paulista

### Bandolim Elétrico

desembarca em Porto Alegre para uma apresentação única no Instituto Ling (rua João Caetano, 440) na próxima quinta-feira, às 20h. Propondo uma fusão de instrumentos, o sexteto apresenta composições próprias, além de novos arranjos para canções de nomes como Jacob do Bandolim, Tom Jobim, Pat Metheny, Bach e Pixinguinha. A banda é composta por Ney Marques (bandolim), Bosco Fonseca (contrabaixo), Luiz Rabello (percussão), José Antonio Almeida (piano), Cassio Poletto (violino) e Beto Abbatepaulo (violão e guitarra). Os ingressos custam R\$ 20,00, com opções de meia-entrada, e podem ser adquiridos no site ou na recepção do centro cultural. A Bandolim Elétrico lançou os discos *Mergulho* (1999) e *Rhaimischimbilim* (2014) e o DVD *Ao vivo no Sesc Pompéia* (2011), além de ter músicas e trilhas de sua autoria usadas na programação das TVs abertas do Brasil e nas transmissões a cabo para o exterior.



PAULO RAPOPORT/DIVULGAÇÃO/JC

O Museu de Arte Contemporânea do RS (Macrs) promove, até o dia 13 de novembro, a exposição

### Em Caso de Emergência.

Com curadoria compartilhada de Alexandre Santos, Camila Schenkel e Charles Monteiro, a mostra é uma proposição do Grupo de Pesquisa Deslocamentos da Fotografia na Arte, ligado ao Programa de Pós-Graduação em Artes Visuais do Instituto de Artes da Ufrgs. A visitação é gratuita, todos os dias, das 10h às 18h, no 6º e 7º andares da Casa de Cultura Mario Quintana (Rua dos Andradas, 736). Depois da descoberta de imagens documentais de Porto Alegre durante a enchente de 1941 em meio à coleção do museu, os curadores selecionaram trabalhos que evocam a força simbólica das catástrofes naturais, remetendo às ameaças de várias ordens que atingem a condição humana contemporânea. A proposta integra trabalhos fotográficos pertencentes ao acervo da instituição e produções de artistas convidados, como Alberto Bitar, Carlos Vergara, Élle de Bernardini, Helena Martins-Costa, Luiz Carlos Felizardo, Rochelle Costi, Romy Pochtzaruk e Vitória Macedo.

O segundo andar do

### Mercado Público de Porto Alegre

está recebendo a primeira exposição fotográfica após a sua reabertura. De 16 de setembro a 3 de outubro de 2022, o fotógrafo Eduardo Rocha vai apresentar 30 recriações históricas captadas ao longo de quatro anos para a produção do livro *Influência*, que conta a história da formação cultural dos gaúchos, sob o olhar da equitação crioula. O público poderá visitar gratuitamente o local e terá uma prévia do conteúdo fotográfico da obra, de autoria do pesquisador Henrique Fagundes da Costa e que será lançada em novembro. Resultado de 18 anos de pesquisa, a narrativa do livro faz uma revisão de acontecimentos da história de gaúchos e gaúchas, baseado em meticulosa pesquisa e enriquecido com fragmentos de textos com suas grafias originais.



EDUARDO ROCHA/DIVULGAÇÃO/JC

## previsão do tempo



FONTE:

### Rio Grande do Sul

Áreas de instabilidade associadas ao avanço de uma frente fria deixam o tempo úmido, com predomínio de nuvens e pancadas de chuva no território gaúcho. Pode chover forte com temporais isolados, especialmente em cidades da Metade Norte. Com a ampla cobertura de nuvens pelo Estado a temperatura varia pouco ao longo do dia. Na faixa Norte do Estado os acumulados serão maiores com projeção de 30 a 50 mm. Amanhã a tendência é de variação de nuvens alternando com períodos de sol e temperatura agradável.



8° 21°

### Porto Alegre

Jornada terá muitas nuvens e pancadas de chuva ao longo do dia. A temperatura oscila pouco. O feriado tem sol e variação de nuvens com maior amplitude térmica na Capital. Entre a quarta e a quinta o tempo fica instável com pancadas de chuva. Na sexta-feira volta a fazer frio.



14° 18°

#### PORTO ALEGRE NOS PRÓXIMOS DIAS

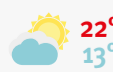

22°  
13°

Terça-feira

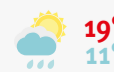

19°  
11°

Quarta-feira

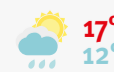

17°  
12°

Quinta-feira



18°  
8°

Sexta-feira



19°  
7°

Sábado